Vea Ud. EL HOMBRE MOSCA por HAROLD LLOYD en los Teatros Setiembre, Brasil, Esmeralda, O'Higgins, Dieciocho y Franklin

EDICION DE 22 PAGINAS
PRECIO EN TODO EL PAIS, 30 CENTAVOS

LA NACION

AÑO X. SUSCRICION: Por un año, $ 90.— Por 6 meses $ 48.— Por 3 meses, $ 26.— Por un año, extranjero, $ 150
SANTIAGO DE CHILE, MARTES 31 DE AGOSTO DE 1926
TELEFONO INGLES 3113 - 3114 AGUSTINAS 1253 - 1269
Núm. 3,516

Exija películas de esta marca Paramount Pictures Son las mejores del mundo

LA MODA ACTUAL

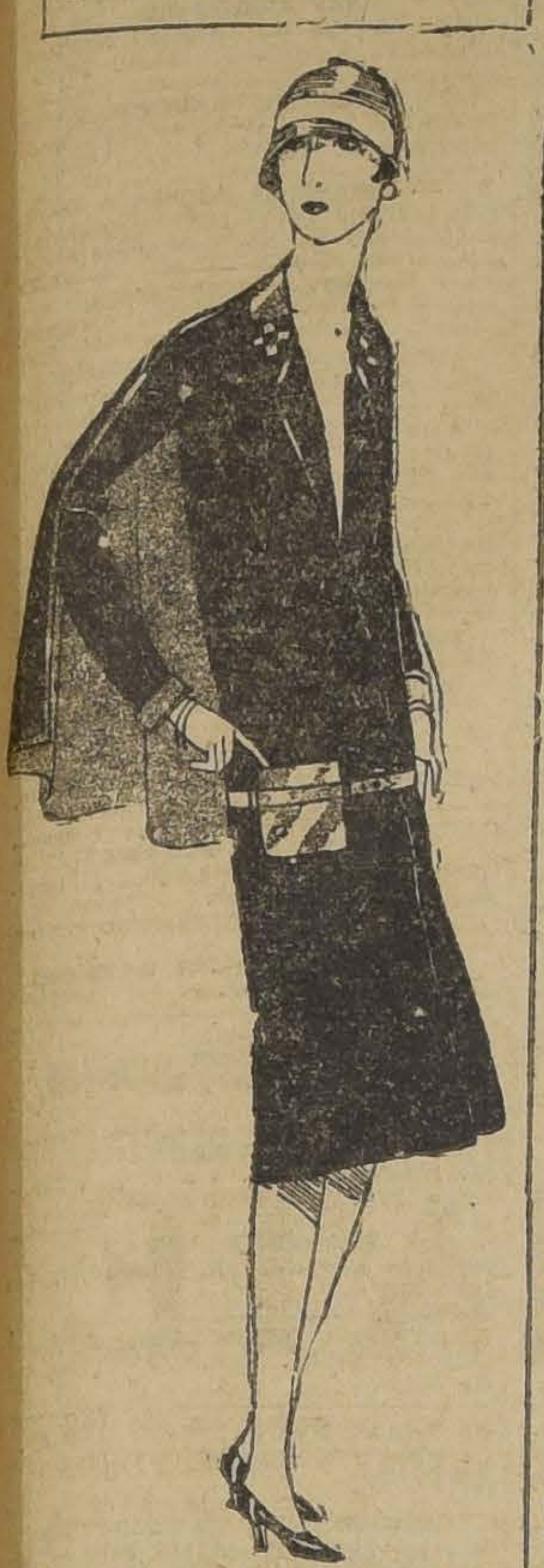

Abrigo de reps negro bordeado de una franja de seda negra; cuello, cinturón y bolsillos en charol negro y rojo. La forma es encantadora; la pequeña capa que cuelga de la espalda le da un aspecto juvenil y gracioso

LA LUCHA POR EL PLATINO

La joyería y los usos químicos e industriales, se disputan el precioso metal, que cada día se va haciendo más escaso para las actuales necesidades.

Comparado con el oro, el platino tenía en otros tiempos un valor ínfimo, en forma tal, que las monedas de oro eran falsificadas con platino.

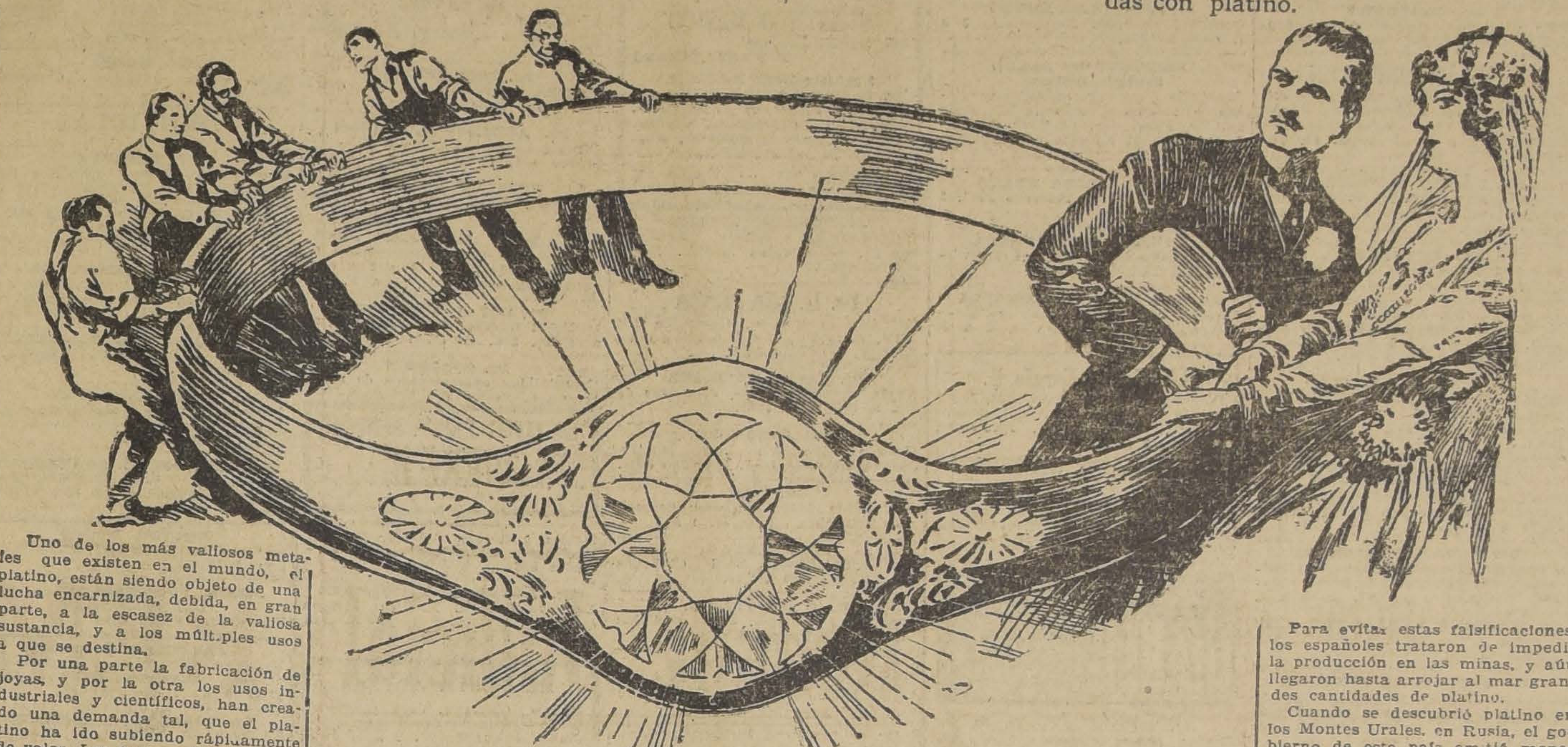

Uno de los más valiosos metales que existen en el mundo, el platino, están siendo objeto de una lucha encarnizada, debida, en gran parte, a la escasez de la valiosa sustancia, y a los múltiples usos a que se destina.

Por una parte la fabricación de joyas, y por la otra los usos industriales y científicos, han creado una demanda tal, que el platino ha ido subiendo rápidamente de valor. Los joyeros dicen que este metal contribuye más que cualquier otro al realce y al brillo de las piedras preciosas, especialmente los diamantes, y se estima que, actualmente, una tercera parte de la producción anual se emplea en joyería.

Mientras tanto, los químicos y los ingenieros industriales tienen cada día una mayor necesidad del apreciado metal. El platino es necesario en un sinnúmero de instrumentos, en la fabricación de ciertos ácidos, en dentística, en los crisoles de los laboratorios, en fin, casi no hay industria que hoy día no requiera del platino para alguno de sus elementos.

La gran utilidad de este metal es debida a sus muchas cualidades: resistencia a la corrosión, maleabilidad y ductilidad. Se dice que puede ser convertido en un hilo tan delgado que una onza de platino puede estirarse hasta llegar a ser hilo de 1,800 millas de largo.

En otros tiempos, el platino era casi despreciado en comparación con el oro. Parece que en Europa no se le conoce desde hace más de unos 200 años. La primera referencia auténtica que se tiene de él aparece en un libro en que se habla de un metal blanco infusible encontrado en las minas de México y Darién (Panamá).

Sin embargo, mucho antes de que este metal fuera conocido en Europa, había sido usado por los pueblos de América. Dos mil años hace, los habitantes del Ecuador ya lo empleaban en ornamentaciones, como se han encontrado en la provincia de Esmeralda y en la isla de Tola.

Era tan poco el valor que se daba al platino, que se le usaba en la fabricación de moneda falsa. En los tiempos de Isabel II de España, se hicieron doblones falsificados, recubiertos de una delgada capa de oro. El valor actual del oro contenido en los doblones legítimos equivale a unos 65 pesos de nuestra moneda. Mientras tanto, el platino usado en la falsificación, que entonces valía unos catorce pesos de la actual moneda chilena, hoy valdría 350 pesos.

Para evitar estas falsificaciones, los españoles trataron de impedir la producción en las minas, y aún llegaron hasta arrojar al mar grandes cantidades de platino.

Cuando se descubrió platino en los Montes Urales, en Rusia, el gobierno de este país emitió monedas de un valor nominal de tres, seis y doce rublos. La emisión total era de un valor nominal de unos 25 millones de pesos chilenos actuales: hoy día esa emisión tendría un valor efectivo de 400 millones de pesos.

En contadas partes del mundo se encuentra hoy día el platino, que constituye uno de los hallazgos más valiosos que puedan hacerse. Rara vez se le encuentra en otra forma que en los lechos de los ríos; pero se han hallado pepas de gran peso, como una de los Montes Urales, que pesaba poco más de 25 libras. ¡Toda una fortuna!

¡OH, MARGARITA!

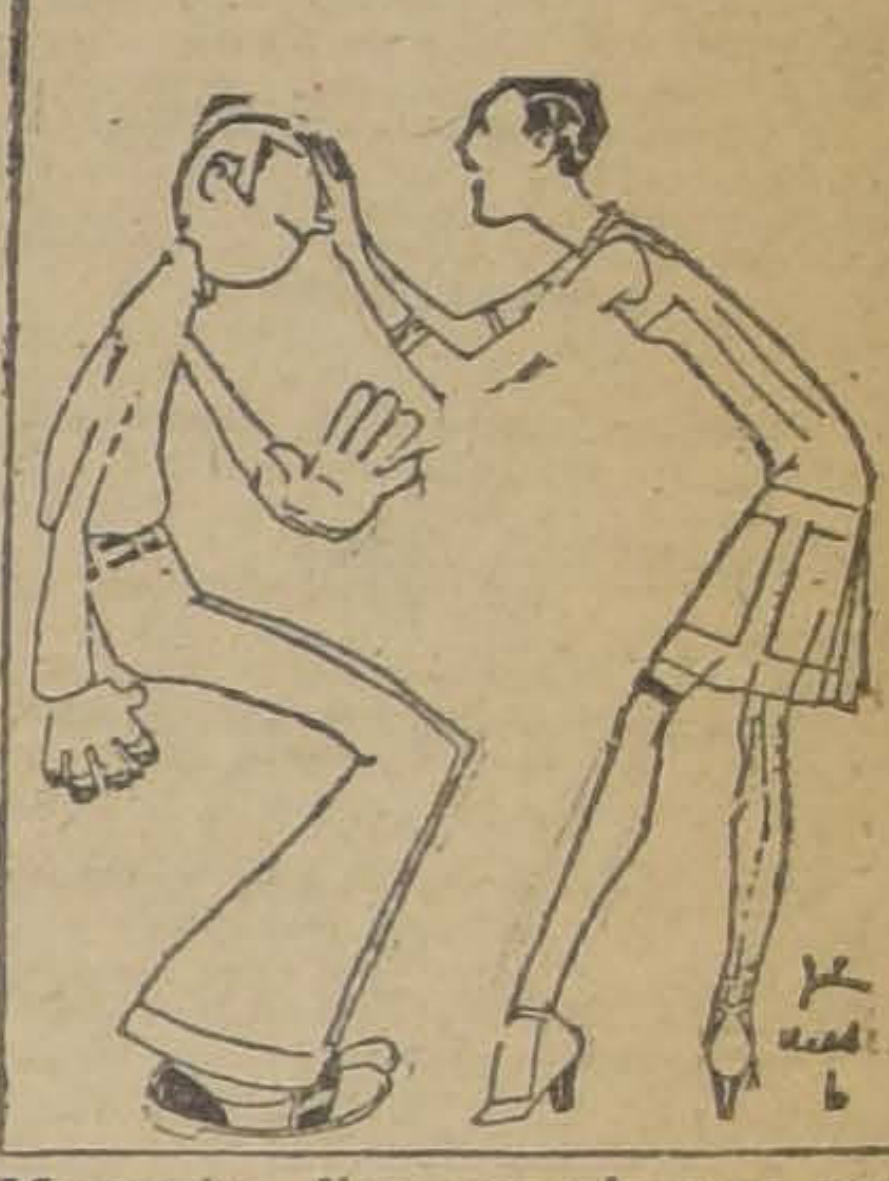

Margarita dice que algunas muchachas modernas son como el azúcar rubia: dulce, pero sin refinar...

El día de Holanda

El pueblo de Holanda celebra hoy el aniversario del nacimiento de su Reina, Guillermina de Orange-Nassau, nacida el 31 de Agosto de 1880. Durante su reinado, la Reina Guillermina ha sabido llevar a su país a un grado de prosperidad que la ha hecho acreedora al reconocimiento de su pueblo. Al mismo tiempo, su gobierno, sabio y prudente, le ha conquistado un gran prestigio en el mundo entero.

Cuando se unieron, por medio del tratado de Utretch, en 1579, las provincias de los Países Bajos, sublevadas contra la tiranía de Felipe II y tomaron, en consecuencia, el título de Provincias Unidas, eran en número de siete: los señoríos de Groninga, Frisia, Over-Issel y Utretch, el ducado de Güeldres y los condados de Holanda y Zelanda; el territorio de Drenthe era su aliado, mientras que el Brabante holandés y la Flandes estaban bajo su dominio.

En 1798, el gobierno republicano de Francia, cuyos ejércitos habían invadido el territorio de las Provincias Unidas, las obligó a modificar su organización, tomando el nombre de República Bátava, y dividiéndose entonces en ocho departamentos; pero esta división sólo duró dieciocho meses, volviendo a prevalecer la anterior, y subsistió hasta la época en que Napoleón impuso un soberano.

El país, que tomó entonces el nombre de Reino de Holanda, fué dividido en 11 departamentos. Reunida al Imperio Francés, el 9 de Julio de 1810, Holanda formó siete departamentos. Unida con Bélgica, formaron ambas la monarquía de los Países Bajos. Pero, desde 1830, se separó de nuevo Bélgica, volviendo el reino a sus límites anteriores a 1810, con la diferencia de haber quedado en posesión de una parte de las provincias de Luxemburgo y Limburgo.

Los Países Bajos forman una monarquía constitucional; la corona es hereditaria en la línea masculina y femenina; el Rey fué miembro de la Confederación Germánica como Gran Duque de Luxemburgo hasta 1866.

El soberano está secundado en el gobierno por un Consejo de Estado, compuesto por los Ministros, y por los Estados Generales. Estos Estados Generales se componen de dos Cámaras: una que comprende cincuenta miembros elegidos por los Estados provinciales entre los mayores contribuyentes, y la otra compuesta por diputados nombrados a razón de uno por cada 45,000 habitantes. La iniciativa de los proyectos de ley corresponde al Rey con la segunda Cámara, siendo otro de los privilegios de ésta el discutir primeramente todas las leyes de Hacienda.

La elección de diputados no se hace por sufragio universal: el voto se halla restringido por una gran variedad de condiciones, entre ellas: pagar algún impuesto directo, aunque sólo sea de un florín; ser arrendatario de una casa y haber satisfecho sus alquileres en un cierto tiempo; ser propietario o arrendatario de una embarcación no inferior a 24 toneladas; disfrutar durante cierto tiempo de un ingreso o sueldo anual no inferior a 265 florines, etc.

El reino está dividido administrativamente en once provincias: cada una tiene un Estado provincial, cuyos miembros se nombran por seis años y se renuevan por mitades cada tres, hallándose investidos de grandes atribuciones administrativas: la organización y administración económica de la provincia les pertenece; pero el Poder Ejecutivo queda siempre en manos del Gobernador, nombrado por el Rey.

VIEJOS PAPELES

Cuento por MAURICIO LEVEL

—¿No importuno?

—¿Importunarme usted, mi querido Fageau?—protestó el señor Houbier.— Como ve, estoy aquí preso por mi maldito reumatismo, y para entretenerme, revuelvo estos papelotes... Siéntese. Tome un vasito de Oporto. Yo no puedo, tengo que contentarme con verlo tomar...

Con ambas manos, levantó la pierna extendida sobre un pouf y después, penosamente, se acomodó, más derecho, en la poltrona.

—¡Así siempre! — continuó Houbier.— Paso una semana más o menos bien y, de repente ¡cataplún!, caigo otra vez. Todavía, en el Verano, las cosas van mejor. ¡Pero en el Invierno! No puedo ir a una comida, a un teatro, a parte alguna. Tengo cuarenta y cinco años y represento sesenta. Cuando les veo a ustedes, saludables, llenos de actividad, palabra que me pregunto a mí mismo qué diablo andaré yo todavía haciendo en el mundo...

—¡Vamos, vamos!— respondió Fageau, sonriendo.— Usted tiene una esposa amabilísima, un hijo encantador... No es poco en la vida. ¡Si yo pudiera decir lo mismo, aunque fuera sufriendo un poco de reumatismo!

La figura simpática de Houbier por un momento ensombrecida, reasumió su expresión dichosa.

—Realmente, por ese lado, no tengo razón de queja. Mi mujer es cariñosa, está llena de cuidados para conmigo, es un ángel. Si mi vida no es alegre, la suya tampoco lo es, y, con todo, nunca tiene ella una palabra de queja. Sale para hacer sus compras, para hacer sus visitas, a las tres, vuelve a las siete— comprende que no la he de acompañar con mi dolencia,— y no pone ya el pie fuera de casa hasta el día siguiente. En cuanto al pequeño, es inteligente, estudioso...

—¿Qué edad?

—Va a cumplir doce años.

—¿Ya?

—¡Claro! Me casé a los treinta y tres años, tengo cuarenta y cinco... De aquí a cuatro años, será un hombre; y cuando salga con su madre han de parecer hermano y hermana.

—En efecto, su señora es admirablemente joven...

—¿No es verdad? Además, treinta y dos años... la flor de la vida. Pero, todavía no conoce usted a mi hijo, ¿verdad? Quédese un momento más y le verá. Debe estar de vuelta del instituto. Un chiquillo vigoroso, alegre, un tanto travieso, pero, en fin... ¡Es la edad! Rabio con él, pero por cuestión de principio y diciéndolo la menor cantidad posible de cosas desagradables. Los hijos vienen al mundo para ser animados y bien pensadas las cosas, nos dan siempre más de lo que les damos. ¿Nos cuestan caros, nos dan preocupaciones? ¡Qué importa! ¿Qué vida sería la de un hombre como yo sin un pequeñín para desnublarla? Cuando me quede imposibilitado del todo, él se hará cargo de mis negocios; su madre y yo nos iremos a vivir al campo y todavía haremos economías para él. Usted, que es soltero, no puede comprender bien estas cosas; ¡pero, cásese un día y verá!

—En resumen, es usted un hombre feliz.

—Pensándolo bien, sí. Tanto es así que, cuando, como hoy, paso los ojos por estos papelotes que me hablan del tiempo en que yo lo tenía todo: salud, ambiciones, ilusiones, juventud —y puede creer que yo supe gustar de todo ello,— me siento satisfecho, no lamento los años que pasaron. Extiendo la mano hacia los papeles esparcidos... Si me da permiso, voy a terminar de poner en orden este mazo. Hace cuatro o cinco años que no lo tocaba. Estos viajes por lo pasado son siempre conmovedores... nombres olvidados, fisonomías que desaparecieron... Hay también cosas agradables: cuando usted llegó estaba leyendo mi certificado de buena conducta en el regimiento. Aquí está el diploma de bachiller en letras. Un menú... ¿Qué será ésto? ¡Ah, el banquete anual del colegio... Yo estaba clasificado en cuarto lugar... Y éramos dos a disputar el primero: ¿Gouverno o yo? Inteligente, el mozo. ¡Y qué hermosa carrera hace! Gouvernot, el ingeniero, ¿le conoce?

—He oído hablar.

—Le presentaré en la primera ocasión. Es una relación útil, preciosa. En el colegio, no nos podíamos ver— no podíamos, es un modo de hablar— a causa de los premios. El entró en la Politécnica y yo me entregué a los negocios. Nos encontramos diez años más tarde. ¡La alegría que tuvimos! Mi hijo tiene también un camarada que es, al mismo tiempo, un rival, y pienso, cuando les veo juntos que tal vez ellos también un día, se vuelvan a encontrar... Voy a poner este papel a un lado para demostrarle que el padre también era fuerte en los temas escolares. Escuche... ¡Ahí viene él! ¡Oh no es dudoso que, a la vuelta de las aulas, se quede por ahí, corriendo! Viene luego a casa y le toca estudiar para el día siguiente. Y, créalo, no soy yo quien le obligue a trabajar así. Está en la masa de la sangre. Los hijos saben lo que saben y se desenvuelven de acuerdo con los instintos que heredan de nosotros...— Puedes entrar, hijo mío. ¡Vea, éste es nuestro hombre!

Le pasó el brazo por el cuello y, después de besarle amorosamente preguntó:

—¿Entonces? ¿Buenas notas?

—Volvióse, en seguida, hacia el amigo:— ¿A quién cree usted que se le parece? ¿A mí o a su madre?

—No sé... Tal vez a los dos... Los ojos...

Los ojos son más de su madre que míos. Lo que es mío es la boca, la línea de la mandíbula... En mí no se aprecia por el bigote y la barba, pero cuando yo tenía la edad de él era exactamente así... Y usted va a verlo. Tengo aquí un grupo sacado en el colegio... Aquí está. A ver si es capaz de reconocerme. Naturalmente, no ha de ser fácil; hace ya treinta años... Pero voy a ayudarle... Estoy del lado de...

Inclinado sobre la fotografía, Fageau le detuvo con un gesto:

—No, no diga nada. Quiero descubrirle solo.

—Apuesto que no...

—¡Acepto la apuesta!

El niño acompañaba la pesquisa, divertido; y, como Fageau titubeara, iba a extender el dedo...

—¡Esté quieto!— ordenó el padre.

El dedo de Fageau vagaba de rostro en rostro... De repente, se detuvo:

- ¡Sí! No hay duda posible. ¡Quién ve esta cara ve la de su hijo! ¡Es extraordinario!

Houbier se aseguró mejor los lentes.

—Espere... Ese, supongo yo, es...

Iba a proferir un nombre. En esto, se abrió la puerta; y la señora Houbier apareció anunciando, sonriendo:

—Una visita... El señor Gouvernot, que encontré ahí en frente, en la esquina.

Houbier irguió la cabeza... Su mirada fué de la fotografía a Gouvernot y de Gouvernot al niño. La señora Houbier dió un paso... Fageau, de pie, con el índice puesto en la fotografía, dijo, agremente:

—Perdonen un segundo... Se trata de una apuesta entre su marido y yo. ¿Entonces? ¿Acerté o no acerté?

—Sí— acertaste — murmuró Houbier, arreglando los papeles dispersos. Después, cayó de nuevo en la poltrona, tan pálido que su mujer se aproximó:

—¿Qué tienes? ¿Sientes alguna cosa? ¿La pierna?

—No, el corazón...—dijo él en voz baja.

El niño, Gouvernot y Fageau le contemplaban en silencio, impresionados por la alteración de su rostro.

—No es nada grave—aseguró la señora Houbier.— Pero ya ves que el médico tenía razón.— No querías creer.

—La gente no cree... no cree nunca—murmuró él, escondiendo el rostro entre las manos.

M. L.

LA EVOLUCION DEL PATRONATO NACIONAL DE LA INFANCIA

El Patronato Nacional de la Infancia evoluciona permanentemente hacia una mayor eficiencia de sus servicios en favor de los niños pobres.

El propósito primitivo de cuidar solamente al niño, va ampliándose hacia una atención que comprende a toda la familia por medio de la enseñanza a la madres y de la vigilancia a los pequeños clientes de las Gotas de Leche hasta que lleguen a la edad escolar.

Las visitadoras sociales llevan a término, entre otras, una labor en gran parte preventiva, y la Gota llega a ser en cada barrio un centro amplio de protección infantil.

Recién se fundó el Patronato, las Gotas sólo podían atender a los niños durante un año, porque no era posible hacer más con los fondos de que se disponía; a medida que el público y el Gobierno han comprendido mejor la admirable labor de este servicio, ha sido posible llegar a atender a los niños hasta la edad de 2 años, término que ahora se ha ampliado hasta los 7 años, pero con tanta escasez y miseria, que de la colecta depende la posibilidad de mantener los servicios o el sacrificio de disminuirlos. Esto sería bien sensible, ya que los actuales medios de acción del Patronato permiten mantener el cuadro de trabajo que hemos esbozado si los fondos llegan a ser suficientes.

El público tiene la palabra y el 2 de Setiembre será en cierto modo un día crítico para los niños pobres.

LA COLECTA DEL 2 DE SETIEMBRE

El Patronato Nacional de la Infancia hace su colecta anual el 2 de Setiembre y ya ha comenzado a hacerla privadamente para realizar su tarea con más perfección.

Este año pondrá una señal en cada casa que haya entregado su erogación. Esto tiene muchas ventajas: evitar las comisiones falsas, impedir que pasen dos o más comisiones a la misma casa; estando en la puerta la señal de que ya han dado, se ahorra tiempo a las que piden y molestias a los que dan.

Tiene también un significado mucho más interesante y elevado, que es el de que la obra de salvación de los niños que hace el Patronato, sea la obra de todos los habitantes de Santiago. Que ninguno sea indiferente al clamor de los pobres chiquillitos que tienen derecho a vivir y que piden asistencia, cuidados y abrigo.

Las señoras que hacen la colecta han observado que nunca un obrero o un trabajador se niega a dar para los niños pobres y el cuadrado rojo con el escudo de la ciudad de Santiago en negro se colocará igualmente en la morada espléndida que da una limosna generosa, como en la casa modesta que da una moneda de poco valor; pero la da con voluntad y demuestra de ese modo que desea colaborar y que tiene fe en la Sociedad que ha abierto sus brazos protectores a los niños que lo necesitan.

CAJA Crédito Popular
TEATINOS, ESQ MAPOCHO
PRESTAMOS sobre alhajas, ropas, objetos, pianos al
1½ % Mensual
o sea, la mitad del interés de las agencias particulares
Horas de oficina:
De 9 a 5 sin INTERRUPCION.

HARINA LACTEADA CORTES
El único alimento completo para su guagua, científicamente preparado y enteramente fresco en el comercio.
Distribuidores: Teatinos 254.

Préstamos
SOBRE ALHAJAS
COMPRA Y VENTA DE JOYAS VALIOSAS
LA EQUITATIVA
Casa de confianza que a todos conviene
DELICIAS 857

Se arrienda
espléndido local
para casa comercial, entre Arturo Prat y Serrano.
Tratar:
DELICIAS 850

GUIA PROFESIONAL

ABOGADOS

ROBERTO CRUZ
Causas criminales. Morandé 440.

LUIS ALBERTO CASTRO
Morandé 291. Oficina 54.

CLARO Y CIA.
Oficina en Santiago, Morandé N.o 281. Teléfono N.o 2355. Casilla N.o 1867. Oficina en Valparaíso, Prat N.o 183. Teléfono aut. N.o 2928. Casilla N.o 1928.

FEDERICO DUNCKER BIGGS
Huérfanos 833, altos Banco Germánico. Teléfono 295. Casilla 295.

LADISLAO ERRAZURIZ
LUIS QUINTEROS T.
Amunátegui 301. Teléfono 633.

FERNANDO GUZMAN VERGARA
Agustinas 1148. Oficina 27. Teléfono 2687.

HECTOR ARNALDO GUERRA
Causas civiles y criminales. Galería Alessandri 24. Teléfono 4352.

OSVALDO HEVIA
Morandé N.o 244. Casilla 1831.

RAMON SEGUNDO JIMENEZ
Abogado: Galería Alessandri 17.

BERNARDINO LEIVA
OTTMAR STEGMAIER
Bandera N.o 537. Casilla 2068.

MANUEL MERINO ESQUIVEL
Agustinas 1116. Teléfono 2077. Casilla 2407. De 10 a 12 y 4.30 a 6.30.

NICOLAS MARAMBIO MONTT
San Antonio 570. Casilla 2699. Asuntos civiles, especialmente mineros.

VICENTE MOLINOS GAETE
Agustinas 1148. Teléfono 2110. De 11 a 12 y 5 a 7.

ROBERTO DE PETRIS
Galería Alessandri 25. Teléfono 156. Casilla 4044.

ANTONIO PLANET O.
Especialmente cuestiones comerciales. Estudio Estado 91. Casilla 4034. Teléfono 1137.

LUIS MANUEL RODRIGUEZ
Amunátegui 225. Casilla 2070.

ANIBAL ROGEL ARRIZAGA
LUIS MORALES ZUAZNABAR
Abogados. Bandera 552. Casilla 2996. Teléfono 2177.

SALAS ROMO HNOS.
LUIS Y VICTOR SALAS ROMO
Compañía 1325. Teléfono 1527. Casilla 2231.

HUBERTO SALGADO
Criminalista. Causas civiles, nulidades matrimonios. Anticipa fondos. San Pablo 1417.

LISANDRO SANTELICES
Abogado: Bandera 260. Oficina altos Banco Nacional. Teléfono 831.

EMILIO TAGLE RODRIGUEZ
Asuntos comerciales y mineros. Bolsa Comercio. Of. 114. Teléfono 2018.

HUMBERTO YAÑEZ VELASCO
Morandé 322. Teléfono 1614.

MEDICOS

Dr. ALCAINO
Estudios Europa. Oídos, nariz, garganta, vías lacrimales. 3 a 6. Dieciocho 314. Teléfono 257.

Dra. MARIA ARCAYA
Médico Hospital de Niños Manuel Arriarán. Consultas de 3 a 5. Menos Miércoles. Delicias 1171.

Dr. ARTURO ALBERTZ
Enfermedades señoras. San Antonio 275. De 3 a 4. Teléfono 4026.

Dr. CARLOS D. AGUIRRE
Especial vías urinarias, venéreas, sífilis. Carmen 191. De 1 a 5.

Dr. AMENABAR OSSA
Oculista 14 años. Europa, 2 años. médico director Hospital Ojos Condado Stanford (Inglaterra). 21 de Mayo 578. De 2 a 4. Teléfono 602.

Dr. LEONCIO ANDRADE
Medicina general. San Diego N.o 31. De 3 a 5. Teléfono 4528.

Dr. ITALO MARTINI Z.
Oculista. Estudios Europa. Ahumada 17. De 3 a 5.

Dr. ARNELLO
Cirugía, anestesia general, venéreas. García Reyes 17. De 12 a 3. Hospital San Vicente 4-6.

Dr. AYALA
Medicina interna. Aplicaciones, Radio Potens. Amunátegui 260. Consultas de 2 a 4

DR. ARIZTIA
Niños. Estudios Europa. Teatinos 254. 2-4 1|2. Domicilio: Agustinas 1319. Teléfono 1773.

Dr. BUNSTER
Ayudante clínica ginecológica Cirugía. Enfermedades señoras. Ultramicroscopía. S. Rosa 86. 2 a 3 1|2.

Dr. BORQUEZ SILVA
Estudio Europa. Pulmón, corazón, estómago, intestinos. Rayos X. 3 a 6. Arturo Prat 80. Teléfono 19 Matadero.

Dr. RIFO BUSTOS
Estudios Europa. Medicina interna. Preferentemente corazón y estómago. De 2 a 5. Manuel Rodríguez 26.

Dr. BISQUERT
Vías urinarias, sífilis. Moneda 850. 3 a 6. Casilla 2563. Teléfono 953.

Dr. BRONFMANN
Estudios en Europa. Ayudante clínica quirúrgica Hospital San Vicente. Cirugía. Enfermedades señoras. Venéreas. 2 a 5. Cienfuegos 68. Teléfono 3457.

Dr. RAMON BRIONES C.
Cirugía. Enfermedades señoras. Catedral 1165, 5.o piso, de 5-6. Residente Hosp. San Vicente, 2-4.

Dr. BEAUMONT
Hospital Salvador. Cirugía. Ginecología. 3-5. Merced 315.

Dr. BULNES
Medicina interna, especialmente pulmón. Rayos X. De 2 a 4. Compañía 1378. Teléfono 98, Palma.

Dr. BRAGA CASTILLO
Regresó Europa. Rayos X. Medicina general, niños; 9 a 10 y de 1.30 a 4.30. Merced 136. Teléfono N.o 1393.

Dr. BARRENECHEA
Oculista. Especialidad oídos, nariz, garganta. Huérfanos 801. Regresó. De 9 a 12 y 3 a 6.

Dr. BARAÑAO GAZMURI
Ayudante ginecología. Hospital Salvador. Cirugía. Enfermedades señoras. Sífilis. Rosas 1627. De 3 a 5.

Dr. MARIANO BAHAMONDE RUIZ
Cirugía, Ginecología. 4 a 6. Vicuña Mackenna 38.

Dr. ALEJANDRO BRAVO G.
Cirugía general. Medicina aparato digestivo. Compañía 2165. Teléfono 4073. De 1 a 3. (Llamados nocturnos).

Dr. SANTIAGO BARRENECHEA
Oculista. Ahumada 11. Consultas: 2 a 5.

LABORATORIO CLINICO
Dr. Héctor Corona T.
Delicias 938, frente Ahumada
Exámenes químicos, bacteriológicos. Diagnósticos sífilis, blenorragia, tuberculosis, etc., procedimientos modernos. Teléfono 3695.

Dr. CASTAÑEDA IGLESIAS
Ex-médico Hospital Niños. Compañía 1839. Teléfono 254. 1.30 a 3.30.

Dr. HECTOR CORONA T.
Bronquios, pulmón. Asma. Delicias 938, frente Ahumada. 1 a 3 y 4 a 6. Teléfono 3695.

Dr. ALDO CONTRUCCI
Estudios Europa. Medicina interna. Sífilis. Nataniel 142. 2.30 a 4.30. Jefe clínica profesor Brockmann. Teléfono 3740.

Dr. EDUARDO CRUZ COKE S.
Medicina interna. Merced 305. De 4.30 a 6.30. Teléfono 4905.

Dr. LEONIDAS CORONA T.
ESTUDIOS EN EUROPA
Laboratorio clínico instalado desde su fundación en 1915 en Delicias 868, frente a Estado.

Dr. LEON CHONCHOL
Medicina general. Rayos X. Sífilis, piel, venéreas, Gálvez 61. 2 a 5.

Dr. EDUARDO DE RAMON
Profesor Extraordinario Ginecología. Estudios Europa. Cirugía, señoras, partos, 2 a 4. Agustinas 1606. Teléfono 3623.

Dra. JUANA DIAZ MUÑOZ
Especialista enfermedades señoras y niños; 2 a 4. Claras 346. Teléfono 4908.

Dr. IGNACIO DIAZ MUÑOZ
3 a 6. Bandera 571. Teléfono 3424. Medicina general. Vías urinarias.

DOCTOR DAUBAS
Medicina interna, sífilis, venéreas. Huérfanos 1880.

Dr. DRECKMANN WEST
Medicina general, sífilis. Consultas: Catedral 1165, 2 a 5. Teléfono 1448.

Dr. RICARDO DONOSO
Corazón, pulmón. Regresó Europa. 2.30 a 4.30. Agustinas 619.

Dr. DIMITSTEIN
Agustinas 1308, esquina Teatinos. Rayos X. Corazón, pulmón, estómago e hígado. 1 a 4. Teléfono 3848. Domicilio: Rosales 1656, entre Castro y Dieciocho.

DOCTOR ESPINA
Rayos X. Estudios Europa. Teléfono 2102. 1 1|2-4. San Martín 372.

Dr. ESPILDORA LUQUE
Oculista. Estudios Europa. De 3 a 6. Delicias 416.

INSTITUTO DE SALUD
Santiago-Cisterna
Sanatorio para enfermedades nerviosas y mentales, bajo la dirección del Dr. Fontecilla, profesor de Psiquiatría en la Escuela de Medicina. Delicias 1626.

Dr. FUENZALIDA BRAVO
Niños, Merced 560. Teléfono 1721. 2 a 4.

Dr. FUENZALIDA CORREA
Cirugía señoras, partos, 3-4. Huérfanos 745. Teléfono 466.

Profesor Doctor FONTECILLA
Regresó Europa. Delicias 1626. — Rayos X, pulmón, nervios. 2 a 5.

Dr. Carlos Garcés B.
Delicias 1276. Teléfono 3747. Exámenes químicos, bacteriológicos. Reacción Wasserman. Medicina interna, 3 a 6.

Dr. RICARDO GUNTHER
Ayudante clínica, ginecología. Partos, enfermedades señoras, aplicaciones diatermia. Av. España 696. De 2 a 4. Teléfono [illegible], Parque.

DOCTOR GIANELLI
ESTUDIOS EUROPA
SIFILIS PIEL VIAS URINARIAS
21 de MAYO 562
CONSULTA de 2 a 6.

Dr. VICTOR M. GAZITUA
Partos, enfermedades de señoras.— Trasladóse Agustinas 586. De 2 a 4. Teléfono

Dr. GREENE
Cirugía y Ginecología. París 809. 2 a 4. Teléfono 2869.

Dra. ANDREA GONZALEZ NOLLE
Estudios Europa. Señoras y niños. Riquelme 317, esquina Huérfanos, 2 a 5, menos Lunes y Sábados.

Dr. GLEISNER
Trasladóse, Cochrane 114. Pulmón, corazón, hígado, intestinos, sífilis, 3 a 5. Casilla 2664.

Dr. ANIBAL GREZ
Oídos, nariz, garganta. De 1.30 a 3.30. Merced 324. Teléfono 4519.

Dr. GONZALEZ H.
Estómago, intestinos, hígado, obesidad, reumatismo, diabetes; pulmones y riñones. 1 a 3. Ejército 644.

Dr. ARNOLD GORGEWSKY
Médico Jefe policlínico. Medicina interna. Hospital San Juan de Dios. Pulmón, estómago, hígado, intestinos. Rayos X. Brasil 53. 2 a 5.

Dr. GUSTAVO GIRON L.
Cirugía, Ginecología. Brasil 32. Teléfono 3126. De 2 a 3

Dr. LEONARDO GUZMAN
Estudios en Europa y Estados Unidos
Cirugía. Enfermedades de señoras. 2 a 4 P. M. Miraflores 460.

Dr. CARLOS HAUPT
Consultas 3 a 5. Compañía 1331.

Dr. HERRERA ROGER
Regresó Europa. Enfermedades niños. Delicias 2558. Teléfono 3679.

Dr. AGUSTIN INOSTROZA
Cirugía general, niños, Catedral 2851. Ausente en Europa. Teléfono 446. Estación.

Dr. ROBERTO JARAMILLO
Ejército 707. Teléfono 142. Parque.

Dr. RAUL VENTURA JUNCA
Residente Hospital Salvador. Medicina interna. Rayos X. 4.30 a 6. Riquelme 140. Teléfono 3828 y 395.

Dr. ARNULFO JOHOW
Estudios Europa. Cirugía y Ortopedia. Adultos, niños. 3 a 4. Santo Domingo 1523. Teléfono 1033.

INSTITUTO RADIOLOGICO
Dr. Adolfo Kaplan
Radioscopia, radiografía, radioterapia, aplicaciones radium. Estudios Europa y en Estados Unidos. Huérfanos 1466.

Dr. A. KORNER ADWANDTER
Estudios Estados Unidos. Cirugía, ortopedia. 10 a 12 M. Santo Domingo 614.

Dr. KRUMBACH
Titulado en Chile, Alemania. Enfermedades señoras, partos, sífilis. 3—5. Huérfanos 1353. Teléfono 50. Los Leones.

INSTITUTO MEDICO
DE DIAGNOSTICO Y TRATAMIENTO
Profesor JOSE DUCCI K.
Dr. S. Necochea—Dr. N. Romero
Secciones de Rayos X, Electricidad Médica, Cardiología, Laboratorio, Urología Radiológica, Análisis y Trabajos Técnicos.
MERCED 571 — Casilla 248
(Al lado de la Sociedad Médica)

Dr. TEODORO LEIBLE
Enfermedades nerviosas. Medicina interna. Electricidad médica. De 3 a 6. Olivos 794.

Dr. H. LEA PLAZA
Estudios en Europa. Compañía N.o 2115. Consultas 3 a 6, conforme hora fija. Teléfono 3880.

Dr. LABRA LETELIER
Nariz, garganta, oídos, consultas de 2 a 5. Compañía 1361.

Dr. ARMANDO LEON I.
Cirugía. Compañía 1909. Martes, Jueves, Sábados. 1—3. Teléfono 3846.

Dr. LOIS
San Pablo 1236. Medicina general. Vías urinarias. Sífilis. De 1 a 4.

Dr. LAVAL
Medicina interna. Lord Cochrane N.o 340. De 1.30 a 3.30.

Dr. J. MONTERO C.
Trasladóse Moneda 859. Medicina interna. Venéreas. 6-8.

Dr. OSCAR MELENDEZ
Medicina interna. Sífilis. Santo Domingo 1036. De 2 a 4; y 21 de Mayo 578, de 4 a 5. Teléfono 2831.

Dr. G. MORAGA FUENZALIDA
Enfermedades de niños. Ortopedia. Cochrane 118. Consultas 2.30 a 4. Teléfono 2804.

Dr. ITALO MARTINI Z.
Oculista. Estudios Europa. Ahumada 17. De 3 a 5.

Dr. MAHOTIERE
Médico Hospital San Juan de Dios. Estudios Europa. 1—4. Rayos X. Laboratorio. Compañía 1973. Teléfono 4483.

Dr. JUAN MARIN
Cirugía. Enfermedades venéreas. Teléfono 4051. Catedral 1165. De 3 a 5.

Dr. MUÑOZ VALENZUELA
Residente Hospital Niños. Tuberculosis infantil. Matucana 302. 3 a 4. Teléfono 442. Estación.

Dr. MALERAN
Enfermedades mentales y nerviosas. 3 a 4. Providencia 1936. Teléfono 308.

Dr. MORALES VILLABLANCA
Piel, sífilis, venéreas, medicina general. Rayos ultra-violeta. 4 a 6. Merced 486.

Dr. JUAN MONTENEGRO M.
Enfermedades de niños. Luz ultravioleta. Compañía 1770. De 1 a 4.

Dr. MANUEL MORENO
Medicina general. Pulmón. Estómago. Neumatorax artificial. San Francisco 155. 2.30 a 4.30.

Dr. NECOCHEA
Delicias 117

Dr. H. NUÑEZ ZAMORA
Señoras, partos. 2 a 4. Matucana N.o 289. Teléfono 2[illegible]. Estación.

Dr. LUIS OPAZO P.
Jefe Policlínico Niños. Compañía N.o 2807. Teléfono 48. Estación.

Dr. ORREGO PUELMA
Medicina interna. Rayos ultra-violeta. 3.30 a 5.30. Amunátegui 268. Teléfono 1317.

Dr. ALEJANDRO OLIVARES
Medicina interna. Corazón, estudio en Europa. Agustinas 726. De 2 a 5.

Dr. ALBERTO PANATT
Pulmón, corazón, estómago, hígado. Rayos X, ultra violeta. Teléfono 1211. Delicias 1416. De 2 a 4.

Dr. MARCIAL PARADA S.
Oído, nariz, garganta. Agustinas 936. Teléfono 186, Ñuñoa. 3 1|2 a 6.

Dr. JULIO A. PAREDES
Especialmente enfermedades señoras. Medicina, cirugía. Brasil 47. De 2 a 4.

Dr. DAVID PULIDO
Enfermedades niños. Santo Domingo 1790. Teléfono 2152. De 1 a 3.

Dr. DANIEL PRIETO
Oculista
Estudios Europa. Compañía 1361. De 2 a 4. Teléfono 4359.

Dr. PRUNES
Estudios Europa. Piel, sífilis, venéreas. Santo Domingo 504. Casilla 2894.

Dr. LUIS QUIROGA
Medicina interna. 4 a 6 1|2. Catedral 1452. Teléfono 3760.

Dr. ALBERTO RAHAUSEN
Cirugía general. Compañía 2928. Teléfono 192. Estación. De 2 a 4.

Dra. FRESIA ROSAS DE BEHM
Señoras y niños. De 2 a 5. Ahumada 47.

Dr. CESAR RODRIGUEZ LEON
Medicina interna. Enfermedades de niños. Catedral 2607. 1 a 2 y Bascuñán Guerrero 1013. 4 a 5.

Dr. ROJAS CARVAJAL
Medicina interna. Pulmones, sistema nervioso. 2-4. Lira 35.

Dr. SCROGGIE
Especialidad enfermedades de niños. De 2 a 4. Rosas 1157. Teléfono 4583.

INSTITUTO M. T. SANITAS
AGUSTINAS 1955
Radioterapia, Rayos X, Luz ultra violeta. Aplicaciones Radium. Auto-vacunas.

SANATORIO
Clínica particular, doctor Riveros. Medicina. Operaciones. Partos.— Matta 586.

Dr. ALBERTO SANTANDER
Estudios Europa. Medicina interna estómago, intestinos, Rayos X. Bandera 756 3 a 5.

HELLMUTH SIEVERS
Médico Cirujano. Jefe Gabinete Kinesiterapia Instituto Educación Física. Morandé 742. 2 a 4. Domicilio: Molina 632.

Dr. CARLOS SEAMAN
Médico cirujano. 1.30 a 4. Delicias 225.

Dr. WALDEMAR SOMMER P.
Vías urinarias, sífilis, 3 a 6. Teléfono 4774. Santo Domingo 758.

Dr. MARCO A. SEPULVEDA R.
Laboratorio Clínico. Miraflores 450 Teléfono 233.

Dr. OTTO SCHWARZEMBERG
Enfermedades niños. Santo Domingo 1280. Teléfono 1033.

Dr. STOLTING
Oculista. Médico recibido Alemania, Chile. Moneda 627. De 3 a 5.

MANUEL TELLO C.
Médico cirujano. Consultas de 2 a 4. Moneda 1736.

Dr. TORRES TORRES
Jefe clínica, profesor Korner. Señoras y cirugía, 2 a 5. Delicias 261.

Dr. ISAURO TORRES
Enfermedades de niños. De 2 a 3. Huérfanos 2871-D.

Dr. VEGA MACHER
Exclusividad pulmón. Lunes y Miércoles. De 2-4. Delicias 274.

Dr. J. M. VERGARA KELLER
Estudios Europa. Partos Ginecología. Agustinas 828. Teléfono 2855

Dr. VIVES BRAVO
Enfermedades niños. Delicias 335 Teléfono 2895. Consultas 2-4.

Dr. G. E. VIDAL
Delicias 2552. Teléfono 245. Estación. De 2 a 4.

Dr. VILLAGRA
Estudios Europa. Unicamente pulmón. Rayos X. Pneumotorax, Helioterapia. Dieciocho 437 A. 2-4.

Dr. VALDIVIESO GUZMAN
Médico cirujano
Medicina interna. San Antonio 128. Teléfono 4650, de 2 a 4. Chiloé 1971. De 5 a 6.

Dr. JAIME VIDAL OLTRA
Ausente en Europa.

Dr. VICUÑA HERBOSO
Ayudante clínica Prof. Prado Tagle Hospital San Vicente, medicina interna. Especialmente corazón. Rayos X. Martes, Jueves. Sábados. 2.30 a 4.30. Almirante Barroso 270. Teléfono 1058.

Dr. YUNGE
De 2 a 4. Agustinas 2940. Teléfono 287. Estación.

Dr. YAÑEZ G.
Estudios Europa. Piel, sífilis, venéreas. Merced 559. De 3 a 5. Casilla 618.

Dr. WEINSTEIN
Estudios Europa. Enfermedades de la piel, sífilis y venéreas. Radioterapia, luz ultra-violeta. Agustinas 1357. De 2 a 5.

Dr. WAUGH
914. Estudios Europa. Internas. 606. Venéreas. Sífilis. Wasserman. Compañía 1852, 2 a 4.30.

Dr. WIREN
Oídos, nariz, garganta. Compañía 1606. 2 a 5.

DENTISTAS

Dr. ANGUITA
Especialista Piorrea. Estudios Philadelphia, Edificio Ariztía, piso 7.o

Dr. GUILLERMO AHUMADA
Claras 389, Plazuela Merced. 9 a 12 y 2 a 6. Teléfono 4101. Casilla 3206.

Dr. OSCAR BEZANILLA
Dentaduras de porcelana, base acero inoxidable. Sólidas, estéticas, livianas. Rosas 1210. Teléfono 455.

Dr. ADOLFO CHECHILNITZKY
Cirugía. Extracciones. Piorrea.— Echaurren 87.

Dr. CERDA LOPEZ
Ahumada 11. Teléfono 4221. Especialmente puentes, coronas. Extracciones, somnoformo.

Dr. CLODOMIRO CONTRERAS
San Antonio 451. Teléfono 3692 Horas de consultas. De 10 a 11 y de 3 a 6.

DOCTOR ERGAS
Dentist
San Antonio 281.

NINFA FUENTEALBA de P.
Cirujano-Dentista
Trasladóse, Maestranza 439.

ALBERTO GONZALEZ
Estudios Filadelfia. Extracciones difíciles, indoloras. De 9 a 11.30 y de 3 a 7. Moneda 1061.

Dr. GALLARDO GONZALEZ
Estudios en Filadelfia. Consultas diurnas y nocturnas. Echaurren 26

CLINICA DENTAL
Dr. Moreno Olea, fundada con Dr. Valenzuela Basterrica 1917. Especialistas en cada sección. Mismo local fundación. Huérfanos 1616.

VICENTE MARIN A.
Cirujano dentista. Alameda 938.

Dr. A. LENG
Jefe Clínica Piorrea. Escuela Dental. De 2 a 6. Huérfanos 1616.

WESCESLAO MUÑOZ L.
Dentista. Tratamiento rápido. Extracciones sin dolor. San Diego 448.

ALFREDO MUÑOZ LOBOS
Extracciones sin dolor. Somnoformo. Puentes, placas. Compañía 1852. Teléfono 2779.

CARLOS H. ROJAS C.
Trasladóse Santa Rosa 92.

EDISON ROSEL
Cirujano dentista. Monjitas 728.

JOSE MARIA SAAVEDRA
Solamente de 2 a 5. Alameda 1313

Dr. ENRIQUE SANSOT
Ahumada 11. Teléfono 4221. Horas: De 9 a 12 y 2 a 7.

Dr. DANIEL SIGNORELLI
Cirujano dentista. Trasladóse Independencia 207.

LABORATORIO MECANICO DENTAL
JULIO TOLEDO
Ahumada 11. Teléfono 4221
Especialidad dentaduras, composturas rápidas. Larga práctica.

Dr. C. VALENCIA COURBIS
Operaciones indoloras. Corona. Puentes y dentaduras. Teatinos 50.

ARQUITECTOS

EDUARDO TASSO
Construcciones, transformaciones, reparaciones. Bandera 553.

MUSICA

MARIA CRISTINA RIVEROS
Concertista, da clases de piano. Av. Matta 586.

MATRONAS

M. ARANGUIZ
Clínicas partos, precios módicos. Consultas gratuitas. Rosas 2063.

MATRONA BECERRA
Franklin 1479. Partos, curaciones, inyecciones. Recibe pensionistas.

MATRONA ERAZO
Unicamente domicilio. Inyecciones. Mujica 20. Vicuña Mackenna.

HUMILDE FIGUEROA
Trasladóse Matucana 715 A, altos.

MERCEDES DARRIGRANDI
Regresó extranjero, trayendo últimos adelantos. Partos. Atenderá distinguida clientela pensionado particular, atendido médicos. Huérfanos 2744.

A. GEISSE
Matrona diplomada Chile y Europa. Ultimos adelantos. Especialidad primerizas 1.30. San Antonio 148

PASTORIZA E. DE MORALES
Recibe pensionistas, curaciones, inyecciones. Lira 732.

MATRONA
Recibe pensionistas. Castro 640.

ELENA DE PIZARRO
Matrona masajista, ex-jefe Maternidad. Maturana 790.

H. IZQUIERDO DE GARRIDO
García Reyes 869.

SARA OSORIO DE GONZALEZ
Partos y curaciones. Rosas 2354. De 1-4.

Mme. A. PRAGNAUD
Matrona francesa. 1 a 4. San Francisco 364.

CARMELA ROMAN
Servicio especial Maternidad. Santa Isabel 315.

MATRONA MERCEDES ROJAS
San Diego 930. Recibe enfermas toda hora.

PENSIONADO PARTICULAR
Partos, curaciones, pensionistas. San Diego 956.

PENSIONADO PARTICULAR
Partos desde 50 pesos, atiende toda hora. Carmen 193.

PENSIONADO DE OBSTETRICIA
Señora Reyes, matrona ginecologista. Establecimiento moderno, atendido cirujanos especialistas. Partos. Esmeralda 636.

CARMELA TORO G.
Partos, asistencia toda hora. Recibo enfermas. Matucana 640.

SOFIA VILLASECA
Matrona
Trasladóse Nataniel 826.

ANA G. VARGAS BARRERA
Partos. Recibo pensionistas. Unión Americana 627. Teléfono 385. Estación.

PENSIONADO SRA. VICENTINI
San Diego 57
Recibo enfermas partos, días, meses. Especialidad primerizas. Consulte precios, higiene comodidad. Turno permanente.

MATERNIDAD PARTICULAR Y PENSIONADO QUIRURGICO DEL Dr. FELIX VALENZUELA
San Diego 267
Atención especial primerizas. Afecciones ginecológicas. Enfermedades niños; lactantes, puericultura y sífilis. Consultas: 10 a 12 y 2 a 4. Atención permanente. Sección Obstetricia a cargo matrona, Flor Villaseca.

VARIOS

CLINICA ALAMEDA 2595
Tratamiento sífilis, gonorreas con sus complicaciones, ambos sexos, curaciones rápidas, métodos modernos; 10 a 12; noche, 6 a 8. Hospitalización enfermos: $ 15 y $ 20.

DEFUNCION

Ha fallecido en San Bernardo nuestro querido deudo, señora

Mercedes Achurra v de Valdovinos

Sus restos serán conducidos en la mañana de hoy al Cementerio de esa ciudad.
Agosto 31 de 1926.

EXPRESION DE GRACIAS

Damos las más expresivas gracias a las personas que se dignaron acompañar los restos de nuestro querido esposo y padre, don

Alfredo Constantino León Moraga

MARIA ESCOBAR v. DE LEON E HIJOS.

POMPAS FUNEBRES
EMPRESA ZENTENO
ESTADO 17 | DELICIAS 2584
TEL. 4275 | TEL. 524
LOS MEJORES SERVICIOS A LOS MAS BAJOS PRECIOS

DEFUNCION

Sociedad de Socorros Mutuos de la Compañía Chilena de Electricidad Limitada

Ha fallecido el socio señor

Angel Zuleta Lorca

Sus funerales se efectuarán el 31 del presente, a las 10 A. M.
El cortejo partirá desde el Hospital de San José.
EL SECRETARIO.

DEFUNCION

Ha dejado de existir la señorita

Gricelda Bravo A.

Sus restos fueron sepultados privadamente.

LA FAMILIA.

DEFUNCION

Ha fallecido nuestro querido hijo, padre, hermano y tío,

Juan F. Cerda M.
(Q. E. P. D.)

Sus restos fueron trasladados por el nocturno de ayer a Temuco. Damos nuestros más sinceros agradecimientos a las personas que se dignaron acompañar sus restos hasta la Estación.
CARMEN M. v. DE CERDA Y FAMILIA.

DEFUNCION

Habiendo dejado de existir nuestro querido esposo y padre,

Benjamín Basulto Castillo

sus restos serán conducidos hoy a las 10 A. M. desde el Hospital de San Juan de Dios, puerta por San Francisco, al Cementerio General.
SU ESPOSA E HIJOS.

IN MEMORIAM

El Miércoles 1.o se celebrarán honras en el primer aniversario del fallecimiento de la señora

Fidelisa Cornejo de Silva

a las 9 A. M., en la Parroquia de Andacollo.

LA FAMILIA.

EXPRESION DE GRACIAS

Damos los más sinceros agradecimientos a las personas que se sirvieron acompañar los restos de nuestro querido esposo y padre, don

Eugenio R. Michaud W.

JULIA LARA v. DE MICHAUD E HIJOS.

¡No basta una Emulsión cualquiera para preservar la salud de os niños! Hay que darles la LEGITIMA
EMULSION DE BACALAO CON HIPOFOSFITOS
del LABORATORIO CHILE
Ag—31

USE SIEMPRE JABON BORAXOL Y TENDRÁ SIEMPRE UN CUTIS FINO Y SUAVE

TERNOS EN RICA TELA INGLESA
CORTES DE GRAN MODA
DESDE $ 180
SELECTO SURTIDO EN TELAS PARA LA PRIMAVERA
SASTRERIA "LA POLAR"
DELICIAS 2812, PASADO BASCUÑAN

El proyecto de reforma del Arancel Aduanero

(CONTINUACION)

Partidas	Mercaderías	Derecho actual oro 18 d.	Proyecto Moneda legal
	pado con el troquel para ornamentar habitaciones o edificios, K. B.	0.30	0.90
	en planchas acanaladas:		
1234	sin pintar, estañar ni galvanizar, quintal B.	1.80	5.40
1235	pintadas, estañadas o galvanizadas con zinc, K. B.	0.15	0.45
1236	en planchas o barras con dibujos o adornos (rombos, etc.), obtenidos por medio de laminador, K. B.	0.075	0.225
1237	extendido (expanded metal), K. B.	0.075	0.225
1238	Piezas de hierro elaboradas para construcciones en general y las para estructura o armazón de puentes o muelles, tales como vigas tijerales, columnas, pilares y otras análogas, K. B.	0.09	0.27
1239	Rejas para balcones, jardines, etc., y puertas, ventanas y sus marcos, bastidores y postigos de hierro, K. B.	0.30	0.90
	Grupo 57. — Artefactos de hierro o acero		
	Alambre no especificado:		
1240	Sin forrar, quintal B.	0.75	2.25
1241	Forrado con seda u otra materia, K. B.	0.15	0.45
	Artefactos, aunque estén niquelados:		
1242	Abrelatas, adornos para ataúdes, alcuzas o angarillas, con o sin frascos, bandejas, botones, ganchos y ojetes para calzado o ropa y los botones en piezas para forrar, candados, cuchillos y cuchillones para cocina o carniceros, aunque tengan mango de madera, cuerno o hueso, estribos, hebillas no especificadas (con o sin espigas), linternas y faroles de mano, llaves (concluídas o sin concluir) para cerraduras, prensas portátiles para copiar, K. L.	0.75	3.00
1243	Asas y tiradores para cerraduras o muebles, alfabetos y números para marcar o grabar, alfileres comunes o de gancho, con o sin cabeza o remate de otra materia (que no sean de adorno), baúles y maletas, broches o corchetes comunes (aunque estén colocados sobre tela que no contenga seda), cajas pequeñas, manuales, para guardar dinero o documentos, cajas o máquinas registradoras de ventas, cinturones, cuchillos y tenedores para mesa, aunque tengan mango de madera, cuerno, hueso, estaño, plomo o zinc, frenos o bocados y espuelas y espolines, (aunque tengan incrustaciones de metal ordinario), tirabuzones o saca corchos, tabaqueras y cigarreras, K. L.	1.05	3.75
1244	Argollas y cadenas portallaves, botones con pie (colleras) para camisas, broches y botones de presión para vestidos o guantes, incluídos los con parte de celuloide (aunque estén colocados sobre tela que no contenga seda), cadenas para reloj, chinches para dibujantes, espigas o soportes para mechas de alumbrado de gas, hebillas y alfileres para adorno, mangos para plumas, portalápices, piezas no especificadas para fabricación de corbatas, corsés, ligas y tirantes, tijeras, pinzas, encrespadores y otros utensilios para el tocador, aunque tengan mango de madera, cuerno o hueso, K. L.	2.25	4.50
	Artefactos, no especificados esmaltados:		
1245	De hierro batido, K. B.	0.375	2.40
1246	De hierro colado, K. B.	0.225	1.50
1247	Artefactos no especificados, con parte de nácar, marfil o carey, K. L.	12.00	45.00
	Artefactos con parte de bakelita, celuloide, galalita o goma vulcanizada:		
1248	Cuchillos para mesa, K. L.	2.70	9.00
1249	Los demás, no especificados, K. L.	1.80	6.00
	Artefactos de alambre que tengan un diámetro que no exceda de cinco milímetros:		
1250	Máscaras para esgrima o para colmeneros, K. L.	3.00	9.00
1251	Máscaras o antifaces para disfraz, K. L.	6.00	18.00
1252	Sommiers o colchones de muelles, K. B.	.....	1.50
1253	Los demás, no especificados, K. L.	0.75	2.25
1254	Artefactos, no especificados, de hojalata, K. B.	Varios	3.00
1255	Artefactos, no especificados, K. B.	.....	1.20
1256	Ataúdes, tengan o no tapiz interior de seda, K. B.	0.90	4.50
1257	Baldes, gamelas y peroles, K. B.	0.15	0.45
1258	Baños o tinas para baños, esmaltados, K. B.	.....	1.80
1259	Barbas o varillas para corsés o ropa, estén o no forradas, K. B.	0.375	1.20
1260	Barriles o toneles, K. B.	0.075	0.24
1261	Cable o jarcia de alambre, K. B.	0.06	0.36
	Cadenas, no especificadas, cuando el metal del eslabón tenga una circunferencia de:		
1262	Diez milímetros o menos, K. B.	0.18	0.60
1263	Más de diez y que no exceda de cuarenta milímetros, K. B.	0.015	0.09
1264	Más de cuarenta milímetros, K. B.	0.09	0.30
1265	Cajas de seguridad para caudales, y las puertas para bóvedas, con o sin pequeñas piezas (manillas, bocallaves, etc.), niqueladas, doradas o plateadas, K. B.	0.45	1.35
	Caños o tubos y sus partes complementarias, tales como uniones, curvas, etc., no especificadas:		
1266	De hierro batido, K. B.	0.45	0.15
1267	De hierro colado o fundido, K. B.	0.03	0.09
1268	Capsulas llamadas tapa corona, con o sin piezas de corcho, K. B.	0.45	1.35
1269	Catres y cunas, embalados en cajones o jabas, tengan o no adornos de cobre o sus aleaciones, K. B.	0.30	1.10

(Continuará).

LA NACION

Santiago, 31 de Agosto de 1926

EL AUTOMOVIL NO ES UN ARTICULO DE LUJO

Los automóviles en sus diversos usos y formas hace tiempo dejaron de ser en Chile objetos de divertimiento o de lujo, salvo para el Fisco cuando los aprecia como materia gravable en su internación al país.

Sin embargo, si por artículo de lujo se toma aquel que por su precio es inaccesible a la generalidad de la gente, puede estimarse que entre nosotros el automóvil lo es incuestionablemente. Y esto se debe especialmente a que el automóvil encarece en un 40, un 60 y hasta un 85 por ciento, especialmente en las categorías livianas, al pasar por los recintos aduaneros.

Debido a la barrera arancelaria el automóvil es todavía en nuestro país un medio de transporte casi excepcional. Y esto de ningún modo es conveniente, ni desde el punto de vista fiscal ni desde el del público.

Un impuesto de importación más flexible y sobre todo menos alto que el que rige y que el que se ha propuesto en el proyecto de nuevo arancel, aumentaría la afluencia de automóviles al país, y en conjunto el Fisco seguramente vería compensado por la cantidad lo que perdiera por unidad importada al implantarse un gravamen más bajo.

No hay ninguna razón económica, de protección industrial o de cualquiera otra naturaleza, que justifique la exclusión del automóvil del grupo de importaciones que al Estado conviene fomentar en razón de su utilidad como factores de progreso del país.

Las tarifas aduaneras altas sobre el automóvil se explican y son plausibles en los países que lo producen. Así, en Francia rige un impuesto de importación superior al 50 o|o del valor declarado. Porque al Estado y al pueblo francés les conviene que en su territorio se utilice de preferencia el automóvil de fabricación nacional. Igual cosa puede observarse en Italia, en Inglaterra y en los demás países donde existe industria en este ramo, y hay naturalmente interés en robustecerla. Con todo, la tarifa de internación de automóvil vigente en Chile es superior.

Los países no productores de automóviles y en especial aquellos que están como el nuestro en trance de organización todavía, con su vida industrial rudimentaria y menesterosos de rápidos y abundantes medios de comunicación, mantienen un impuesto de importación aún mucho más bajo. En este caso están todas las Repúblicas suramericanas y algunos países del Viejo Mundo. Sus dirigentes han sabido adjudicar al automóvil el papel que en realidad desempeña en el desarrollo económico y social de los pueblos, como instrumento de comunicación y medio de transporte comercial.

Entre nosotros se ha preferido seguir una política distinta. Apreciemos los resultados por medio de algunas cifras comparativas. Prescindamos, en primer término, del parangón con los Estados Unidos, cuyas condiciones de superioridad industrial y económica y de riqueza privada se reflejan en la proporción de 177 automóviles por cada 1,000 habitantes que se deduce del total de coches registrados en aquel país. Pero, estudiando la misma proporción con otros países donde la riqueza media de la población no es superior a la de la nuestra, vemos que mientras en Chile no hay más de 3 automóviles por cada 1,000 habitantes, en el Canadá hay 78, en Nueva Zelandia 46, en Australia 34 y 13 en Argentina.

Como explicación de esta diferencia que tan poco nos favorece, sólo puede encontrarse el pesado gravamen que abruma la importanción de los automóviles.

Vemos así una barrera arancelaria oponiéndose de una manera efectiva al progreso del país en diversas de sus manifestaciones más considerables. Hemos observado en repetidas ocasiones cómo el desarrollo del automovilismo suscita paralelamente el desarrollo de la vialidad, y crea una especie de instinto público por el cuidado y preservación de los caminos.

Por otra parte, las necesidades crecientes de la vida comercial exigen un concurso cada día más intenso de los transportes a motor, sea en la movilización personal o en el movimiento de carga. A este respecto se ha observado en los estudios que se practican por encargo del Gobierno una reacción interesante. Existe el propósito de rebajar de 0.30 centavos oro a 0.45 billete el gravamen de internación de los automóviles de este género. Sin embargo, creemos que todavía la tarifa es excesiva, y en todo caso, la rebaja quedaría limitada a una sola clase calificada de comercial, cuando en realidad todas o casi todas las categorías de automóviles que se importan al país se aproximan mucho más a esa calidad que a la jerarquía casi desconocida entre nosotros del automóvil de lujo.

Está en vías de estudio una nueva legislación aduanera. Nos parece de elemental conveniencia hacer presente a quienes realizan este trabajo tomar en consideración las razones que aconsejan estimar los vehículos a motor con un criterio distinto del que hasta ahora se les ha aplicado en el arancel.

Por otra parte, aún desde el punto de vista del Estado, podría ser ventajosa la fácil entrada de los automóviles al país, si por medio de una adecuada legislación se les transformara en materia de tributación interna en vez de aduanera, en forma de patentes y otros impuestos especiales.

La libertad condicional de los delincuentes

por el Dr. LEA-PLAZA

Tal como se ha establecido en Chile, va el fracaso con grave peligro

Hace algún tiempo hubo oportunidad de tratar este mismo punto y desde entonces muchos hechos han estado de acuerdo con lo que en aquella ocasión decía.

La libertad condicional, que es una bella conquista de la penología moderna, establecida entre nosotros en forma inadecuada y falsamente controlada, va a fracasar seguramente y va a ser un factor más, y poderoso, en el aumento progresivo de la delincuencia.

Desde luego el principio de la libertad condicional o del "aprendizaje de la libertad" aparece como un postizo muy poco adaptado y muy poco adaptable a los anticuados y erróneos conceptos en que se basa la legislación penal en vigencia. Para hacer uso de ella es indispensable juzgar los actos delictuosos estrictamente bajo el punto de vista del factor antropológico, haciendo abstracción casi absoluta del delito mismo. Para garantizar la **defensa social**, el conocimiento de éste no tiene importancia; pero es de importancia decisiva el conocimiento del que cometió el delito, es decir, del delincuente, o sea de los factores antropológicos que han determinado o han contribuido a determinar el acto delictuoso.

Edificada sobre tales cimientos **positivos y reales** una legislación puede ostentar, a modo de coronación, la libertad condicional, para aquellos delincuentes cuyas características antropológicas (psicobiológicas) sean compatibles con la vida social normal, es decir, no representen un peligro para la colectividad; sólo en estas condiciones el delincuente puede hacer el aprendizaje de su libertad futura, sin inconveniente para nadie y con enormes ventajas para él.

Pero cuando se trata, como en el caso nuestro, de una legislación cuyos cimientos no son otra cosa que el delito mismo en forma abstracta, cometido a un libre arbitrio metafísico, sustraído del factor hombre que para nada se toma en cuenta al dictaminar sobre la situación del delincuente, la libertad condicional aparece como una incongruencia, y más que esto, como un peligro evidente y palpable.

Se argumentará que antes de salir el delincuente condicionalmente se examinan cuidadosamente sus antecedentes y su conducta en el establecimiento penal; que existe un Tribunal de Conducta formado por los más respetables magistrados que son severísimos en sus fallos.

Pues bien, he aquí el mayor peligro. Porque existe la simulación en la lucha por la vida; lo dijo ya José Ingenieros; se simula constantemente durante la vida; se simula la fortuna, el amor, la sinceridad, hasta el talento y la locura; cuánto más fácil es simular la buena conducta, si por ella se va a conseguir la libertad! Y si consideramos que la tendencia a la simulación en el caso concreto del delincuente, es mayor mientras más defectuosa, mientras más antisocial es la constitución antropológica, llegaremos a establecer, paradojalmente, que **si se toma en cuenta sólo la conducta del delincuente durante el tiempo de su prisión**, el mayor número de los menos aptos para la vida social estará **seguramente** entre los que observan mejor conducta.

Si se desea evitar el fracaso y el peligro evidentes que significa la libertad condicional llevada a la práctica en la forma que se hace, es indispensable sustituir o agregar al Tribunal de Conducta un tribunal psicobiológico que determine y dictamine en cada caso sobre la peligrosidad o no del delincuente, sobre su readaptabilidad o no a la vida social normal; es indispensable crear patronatos de reos libertos, es necesario dar facilidades de vida a los que obtienen su libertad condicional; obrar en otra forma no es sino "echar más delincuentes a la calle", como lo ha dicho con razón don Alberto Mackenna, y es desprestigiar uno de los principios más interesantes que ha sentado la Escuela Positiva de Criminología.

Mejor todavía si, en lugar de poner parches que, como en este caso, no calzan a menudo, se renueva el vestido reformando la legislación penal de acuerdo con las ideas de la escuela italiana, como lo han hecho ya tantos países europeos y últimamente la República Argentina.

Difícil es, sin embargo, que ni aún después de la dura experiencia que la situación actual va a traer, se llegue a establecer la libertad condicional en forma técnica y científica; aquí no salimos todavía de la época en que el "sentido común" y "el ojo del buen varón" valen mucho más que los "técnicos" con sus "tecnicismos".

Dr. L. P.

Reconocimientos de pampas salitrales

por ENRIQUE BRIEBA

Consecuencias funestas de una falsa profecía y de economías mal entendidas

Hace 23 años que un Superintendente de Aduanas, tan prestigioso como mal documentado, predecía el agotamiento de los terrenos salitrales, estampando en documento oficial la siguiente frase: "Al cabo de 20 años, cuando se " hayan extraído 35 millones de " toneladas, ya se verá cercano el " agotamiento de los depósitos de " salitre."

El prestigio y situación oficial del informante, y el documento en que se estampó el concepto—nada menos que la Memoria de Aduanas de 1902—hizo que la especie tuviera difusión mundial. Acogida por publicaciones y revistas de carácter científico o comercial, se comentaron en varias lenguas y en forma espeluznante las consecuencias que se derivarían para el mundo, el hambre con todos sus horrores, en el evento de que las investigaciones científicas de fijación del ázoe, o el descubrimiento de nuevos fertilizantes, no permitieran reemplazar al salitre de Chile.

Los ecos de estas publicaciones, llegadas al país, su reproducción en nuestra prensa, las advertencias del Inspector de Propaganda en Europa, señor Alejandro Bertrand, no conmovieron a la opinión pública, ni menos a nuestros gobernantes. Si bien se trataba de algo que nos concernía directamente, que amenazaba nuestra principal entrada para un futuro cercano en la vida de una nación, era lo cierto que de tal información conocíamos el origen desprovisto de fundamento científico. No había para qué alarmarse. Mucho menos pudo pensarse en una sanción para una falta de criterio cuyas consecuencias gravitarían sobre generaciones futuras. Si se cubren con piadoso manto de olvido los errores de efecto fulminante, ¿cómo no hacerlo con los de efecto remoto?

El remedio inmediato para tal información era proceder desde luego al reconocimiento de las reservas salitrales para determinar con datos fidedignos la capacidad comercial de las pampas existentes. Ceguera de estadistas, despreocupación sublime o lo que se quiera: cinco años pasaron antes de que el presupuesto acordara para los años 1907 y 1908 escasas sumas de dinero para el estudio de los terrenos salitrales. Así se reconocieron someramente las pampas del Soronal y Pissis, en Tarapacá, y algunos terrenos vecinos a las explotaciones particulares del Toco y de Pampa Central, en Antofagasta.

Estos trabajos y la rectificación de los cálculos de posibilidades anteriores, permitieron a la Delegación Fiscal de Salitreras afirmar en 1909, que había cerca de cuatro veces el salitre que se señaló como existente en 1902.

Se trató de difundir esta nueva apreciación. La Delegación de Productores de Salitre en Europa la puso en conocimiento del Dr. Haber, quien se ocupaba en ese año en las experimentaciones que dieron por resultado la síntesis comercial del amoníaco, el procedimiento "Haber".

Este sabio hizo el siguiente comentario: "Estoy muy interesado " en esa materia, y me permito " mencionar que esa información " no me satisface. Estoy convencido de que existen todavía en " Chile extensos yacimientos de " salitre; pero en mi opinión, la " cuestión principal estará en el " **precio a que será provechoso explotar esos yacimientos.**"

Nuestro Gobierno conoció este comentario. Basados en él, numerosos funcionarios o simples interesados en el bien nacional hicieron oir su voz para que el Fisco emprendiera de una vez por todas el reconocimiento sistemático de las pampas. Puedo citar, además, del señor Bertrand, que lo ha hecho en numerosas comunicaciones, a don Abraham Guzmán, ingeniero que fué alumno del Dr. Haber; a don Gustavo Jullian, ex-Delegado de Salitreras; a don Jorge Hormann, a don Carlos Lanas, al que esto escribe que en notas al Delegado Fiscal de Salitreras y al Ministerio de Hacienda, sugería la idea de estudiar la forma de reconocer la pampa por medio de perforadoras portátiles movidas a bencina.

La prensa no fué ajena a esta cuestión, que fué tratada editorialmente por "El Ferrocarril". En las Cámaras y en el Consejo Salitrero hicieron oir su voz don Eliodoro Yáñez, don Miguel Rivera, don Enrique Zañartu, don Horacio Fabres, etc.

El Delegado Fiscal de Salitreras (anterior al actual) observó, en una sesión del Consejo Salitrero, qué el cateo de toda la pampa sería tan costoso, que el país se asustaría a la sola enunciación de las sumas que sería preciso invertir; pero que bastaría con hacer un trabajo que permitiera saber aproximadamente cuánto salitre hay en la pampa; con esto solo, a su juicio, se mataría la industria de los abonos artificiales.

Parece que el Supremo Gobierno no estimó en mucho esta halagadora opinión de su técnico-abogado, y sí, como él lo decía, era suficiente para matar la naciente industria sintética un cálculo aproximado de nuestras reservas salitrales se hacía innecesario pensar en gastos de cateos o renocimientos completos.

Es lo que se ha hecho. No se han consultado fondos en los presupuestos para un cateo sistemático de la pampa, sino sólo con el objeto de rematar terrenos. El personal de la Delegación ha sido reducido a su más simple expresión, y se le mantiene con míseros sueldos, inferiores al salario que ganan los barreteros que trabajan bajo sus órdenes. Para que sean posibles los remates de lotes indispensables para mantener la vida de algunas oficinas, hay que librar verdaderas batallas en las Cámaras, en el Gobierno, en la Delegación Fsical de Salitreras.

No es lógico suponer que el cateo de las pampas que debió hacerse hace treinta años, hubiera detenido las investigaciones científicas para la fijación del ázoe; pero es seguro que el conocimiento exacto de las existencias del salitre natural hubiera retraído en gran parte la acumulación de capitales con tal objeto, y hoy día la situación de nuestro salitre sería muy diversa.

¡Qué insignificante aparece hoy día la suma que debiera haberse invertido en un reconocimiento completo de todas nuestras pampas, que tanto alarmaba al Delegado Fiscal de Salitreras, ante los perjuicios que nos ha producido y nos producirá la competencia actual de los abonos sintéticos, que se ha adelantado en 50 años por nuestra falta de previsión!

E. B.

NOTAS POLITICAS

EN EL CONSEJO DE GABINETE CELEBRADO AYER EL MINISTRO DEL INTERIOR INFORMO A S. E. SOBRE LAS GESTIONES DE ORDEN POLITICO

EL DIRECTORIO GENERAL DEMOCRATA DISCUTIRA ESTA TARDE UN VOTO EN EL QUE SE PIDE AL MINISTRO SEÑOR GUARELLO PRESENTE LA RENUNCIA DE SU CARGO.—LAS GESTIONES HECHAS AYER ALREDEDOR DE LA CUESTION MINISTERIAL

La opinión pública ha continuado preocupada durante el día de ayer de la situación política y ministerial, comentándose vivamente las diversas actuaciones del Gobierno y de los dirigentes políticos sobre la materia.

EL SEÑOR MINISTRO DEL INTERIOR LLAMA AL VICE-PRESIDENTE BALMACEDISTA

El señor Ministro del Interior llamó a su despacho al vice-presidente del Partido Liberal Democrático, señor Absalón Valencia, con quien conversó largamente sobre la situación política.

EL CONSEJO DE GABINETE

A mediodía de ayer celebraron los Ministros de Estado un largo Consejo de Gabinete, para ocuparse únicamente de la situación política.

Según informaciones que recogimos en diversos círculos, supimos que el Ministro de lo Interior hizo una detallada exposición sobre las gestiones que se le habían confiado.

Expresó a S. E. el Presidente de la República que, conforme a sus deseos, había ofrecido oficialmente al señor Pedro Aguirre Cerda la Cartera de Hacienda, quien la había rechazado, en vista de un acuerdo de la Junta Central Radical de no permitir que ninguno de sus miembros integrara el Ministerio actual.

Se refirió luego a las conferencias que había celebrado con él los dirigentes radical, conservador y liberal doctrinario, quienes le manifestaron su deseo de que el partido radical fuera llamado a cooperar en el Gobierno; habría agregado el señor Ibáñez que estos dirigentes le habían indicado la conveniencia del cambio de Ministerio.

Cambiando luego ideas sobre la situación producida, se habría acordado no innovar y que, en vista de no haberse producido ningún acontecimiento que el Ministerio considerara de importancia, correspondía mantener la actual situación.

CON EL MINISTRO DE MARINA

En la tarde, en los pasillos de la Cámara, tuvimos la oportunidad de conversar brevemente con el señor Ministro de la Marina, quien concurrió al Congreso para atender las preguntas que se hicieran sobre el proyecto de rebaja de sueldos del personal de la Armada.

Le impusimos al señor Sweet de los rumores circulantes respecto a una crisis ministerial. El señor Ministro nos declaró que no tenía conocimiento de ello; pero que él no renunciaría por no afectarle los motivos de carácter político dados a conocer.

EL MINISTRO DE HACIENDA SE RETIRARA DEL GABINETE

Se decía ayer en algunos círculos que el señor Silva Somarriva, Ministro de Hacienda, reiteraría la renuncia presentada a S. E. el Presidente de la República.

Interrogado el señor Ministro sobre el particular, manifestó que su renuncia era indeclinable y que por ningún motivo permanecería en el Ministerio.

EL DIRECTORIO GENERAL DEMOCRATA DISCUTIRA HOY UN VOTO POLITICO

El Directorio General del Partido Demócrata discutirá en su sesión especial de esta tarde un voto político que diría más o menos lo siguiente:

"Considerando que el actual Ministerio no ha resuelto como lo exigen las circunstancias actuales, los graves problemas nacionales, debido a la inactividad de algunos hombres del Gabinete, en especial del Ministro del Interior, señor Maximiliano Ibáñez, acuerda pedirle a su Ministro, don Angel Guarello, reconociendo desde luego su efectiva labor, que abandone el Ministerio de Obras Públicas, cuya atención le confió S. E. el Presidente de la República".

PARTIDO RADICAL

ADHESION AL SEÑOR ROJAS MERY

El Diputado por Traiguén ha recibido el siguiente telegrama:

"Señor Eulogio Rojas Mery. — Cámara de Diputados.— Santiago.

Las palabras injuriosas lanzadas contra usted por el diputado García Henriquez, nos llenan de indignación, y protestamos enérgicamente por calumniosos conceptos.

Sus amigos de Perquenco no han necesitado jamás del dinero que pervierte, ni del atropello para cooperar su merecido triunfo.

Su representación parlamentaria es debida exclusivamente a la honda simpatía de que goza en el electorado de Malleco. Saludos.— **Fernando Eussautier.— René Lecocq.—A. Silva.—Gorge Ulrich. — Luis Galaz.— Tomás Enríquez.— Arturo Reyes.— José Messina. — Juan Castro.— Enrique Eyssautier.— Juan Nahuelcura.— Ignacio Chicao. — Benigno Pino. — Herminio González.**"

"Señores Fernando Eyssautier. —René Lecocq y firmantes. — Perquenco.

Los políticos que creen que basta dinero e influencias para atrapar sillones parlamentarios, son incapaces de comprender los hondos afectos, derivados de una leal comunidad de ideas, y de una sincera amistad.

Profundamente agradecido por gentileza.—Rojas Mery."

La revolución francesa, Robespierre

y los fenómenos sobrenaturales

por AUGUSTO IGLESIAS

En una nota bibliográfica de León Roch aparecida en "La Nación" del Domingo pasado, informaba este cronista de la reciente aparición en París de un libro de Lenotre, intitulado **"Robespierre et la Mere de Dieu"** Según Roch, se trataría en esta obra de aclarar a la luz de nuevos documentos e investigaciones, lo que haya de verdad histórica en esa leyenda inquietante y misteriosa que afirma desde hace más de un siglo que la vidente **Catalina Theot**, le profetizó al incorruptible con bastante anterioridad su trágico fin...

Esta nota del cronista citado me ha hecho rememorar la extraña superstición a que me refiero, y obligándome una vez más a sacudir los cantos llenos de polvo y a hojear las páginas de un viejo libro que guardo en mi biblioteca, la **Historia de la Magia**, de Eliphas Levi.

¡Qué novela admirable la de las creencias populares, y qué admirable novela la de las maravillas que apenas alcanzamos a entrever!

En los días de la Revolución francesa, impregnada la atmósfera de un psiquismo febri-excitante, debido a la rudesa vertiginosa de los acontecimientos que sacudían la vida ciudadana en aquella época, la acción de lo sobrenatural y de lo misterioso ocupa un lugar que inútilmente trataría de restarle importancia el hombre de estudio...

"Pero, dirá alguien, ¿existe acaso lo **sobrenatural?**" Y yo le contestaría: Posiblemente no... "Aun cuando viéramos resucitar a un muerto—escribía el escepticismo sonriente del maestro France,—no podríamos considerarlo un hecho milagroso porque desconocemos la serie de fenómenos que separan y caracterizan a la vida y a la muerte; y nunca se averiguarán". Sí; es cierto. O acaso sea cierto. Sin embargo, eso no impedirá que los hombres, que la mayoría de los hombres, sigan considerando con el máximum de atención los hechos que aparezcan como inexplicables o extraordinarios.

Veamos algunos, que dicen relación con el caso de Catalina Theot.

En 1772 un habitante de Saint-Mandé llamado Loiseaut, cumpliendo obligaciones espirituales en una iglesia, creyó ver arrodillado junto a él a un personaje de aspecto singular. Era un hombre alto, de largas barbas, cabellera abundante y crespa. Alrededor del cuello una cicatriz roja y circular. En la diestra, un libro, con esta inscripción en letras de oro: **Ecce Agnus Dei.** (He aquí al cordero de Dios).

En el templo, fuera de Loiseaut, nadie se da cuenta de la presencia de este hombre. El mismo Loiseaut deja de mirarlo; pero al salir a la calle, apenas da algunos pasos lo encuentra a boca de jarro. "Le hablaré"—murmura mientras se le acerca,— pero el extraño personaje, como tragado por la tierra, desaparece apenas intenta hacerlo.

Loiseaut cae enfermo. En la noche tiene fiebre. Delira: ve que su cuarto se ilumina de una luz roja. "Es un incendio!"— piensa; y trata de incorporarse, cuando constata que en medio de la pieza, sobre una mesa, colocada en magnífico plato que chorrea sangre, está la cabeza del fantasma de la víspera... Como las imágenes de santos tiene la milagrosa testa circundada por una aureola; pero, a diferencia de las otras, ésta es de color rojizo. Separada del tronco como está, los ojos no han perdido su movimiento y abre la boca. Dice: **"Espero las cabezas de los reyes y las de sus cortesanos, espero a Herodes y a Herodías."**

La visión se esfuma. El enfermo cae en postración. Antes de que recupere sus fuerzas habrán de transcurrir algunos días.

Al fin sana; vuelve a la atención de sus negocios. Una tarde atraviesa la plaza Luis XV. Se le acerca un pordiosero; él, sin mirarlo, le arroja una moneda. **"Gracias,** —le dice el hombre—es una cabeza **de rey, pero aquí,**—añade extendiendo la mano y señalando a la mitad de la plaza—**aquí caerá otra y es aquella que yo espero."**

Sólo entonces Loiseaut le clava la mirada. Da un grito. Aquella era la figura de su visión. "Cállate—le exige el mendigo — porque te tomarían por loco, pues nadie me puede ver excepto tú. Veo que me has reconocido; soy, en efecto, San Juan Bautista, el Precursor, y vengo a anunciarte el castigo de los sucesores de Herodes y de los herederos de Caifás; tú puedes repetir todo esto que yo te digo".

Desde aquel día Loiseaut fué amigo de San Juan Bautista. Paseaban juntos. Cambiaban ideas...

Loco o cuerdo, visionario o elegido, lo cierto es que el buen hombre cuenta a otras personas lo que le pasa. Luego, naturalmente, se forma una sociedad... Los discípulos cunden; el apóstol crece en categoría y admiración.

Estremecidos por el escalofrío de lo absoluto, los nuevos catecúmenos celebran sus rituales sentándose en círculo, y tomándose de las manos en un silencio de espera. Horas de horas, así, en cuclillas, con el perfil hierático de los hechiceros orientales. Al fin aparecía San Juan, entonces aquel grupo de creyentes,—como quien asiste hoy día a una representación cinematográfica—principia a ver el Futuro. La Revolución Francesa con todo su idealismo, su horror y su dolor, se adelantaba para los "contagiados" de Loiseaut, en cuadros inolvidables...

Pasaron los años. A la muerte del fundador de la secta que nos ocupa, ocurrida en 1788, pasó a ser jefe de la misma, un religioso llamado **Dom Gerle.** Mas, los días de la revolución entusiasmaron al clérigo, y las palabras vibradoras, **Libertad, Igualdad, Fraternidad**, a pesar de que nadaban en sangre, le aprisionaron su blando corazón como en una red de oro. Rechazado por los otros sectarios, buscaron éstos la inspiración de "su principal sonámbula", la hermana **Francisca André.**

Pero **Dom Gerle** no se dió por vencido. El tenía también su sonámbula, y se vino a París donde ejerció en una bohardilla, "el sistema, entonces nuevo, de magnetizador".

La sonámbula de **Dom Gerle**, "era una mujer vieja, casi ciega", que, según lenguas, hacía tantos milagros y formulaba tantas profecías, que luego atrajo la atención de los más encopetados metropolitanos. Llamábase, Catalina Theot.

Una tarde, en que la concurrencia de la boharda de Catalina era más numerosa que nunca, la vidente, en éxtasis, principió a murmurar palabras inquietadoras: "Escuchad— decía— yo percibo el ruido de sus pasos; ¿es el elegido misterioso de la Providencia, es el ángel de la revolución; es aquel que será el salvador y la víctima; es el rey de las ruinas y de la regeneración; lo veis? Ya se aproxima y tiene la frente circundada de la aureola sangrienta del Precursor; es el que traerá todos los crímenes de aquellos que le quieren hacer morir. ¡Oh, tus destinos son grandes y tú, en cayendo, vas a cerrar el abismo! Vedlo, adornado como para una fiesta; lleva en la mano flores que son las coronas de su martirio".

Catalina está pálida, tiembla, copiosas lágrimas ruedan por sus mejillas. Añade: "¡Qué crueles han sido tus pruebas, hijo mío! ¡Cuántos ingratos maldecirán tu memoria a través de las edades! ¡Vedlo, vedlo é inclinaos, helo ahí... Es el rey,... es el rey de los sangrientos sacrificios".

De pronto, maquinalmente, todos los rostros convergen hacia la puerta de la pieza que gira sin ruido sobre sus goznes aceitados. Un hombre de regular estatura, envuelto en una capa, calado el sombrero hasta los ojos, aparece en la oquedad. Con ademán lento y reposado avanza algunos pasos por la habitación La asamblea parece sacudida por una corriente eléctrica. Todos se ponen de pie... Entonces, Catalina Theot, extendiendo hacia el recién llegado sus brazos flacos y temblantes, le habla. Diríase que en sus palabras resucitara otra vez la inapelable decisión y la cadencia esotérica de las pitonisas de Delfos. "Yo sabía que tu habías de venir y te esperaba; aquel que tu no ves, pero que yo veo a mi derecha, te ha presentado a mí hoy cuando te ha sido remitido un informe en contra de nosotros; se nos acusa de conspirar por el rey, de un rey del que el Precursor me ha mostrado en este momento la corona tinta en sangre, ¿Y sabes sobre qué cabeza está suspendida? ¡Sobre la tuya, Maximiliano!

El desconocido no alcanza a ocultar un sacudimiento miedoso. Pero se repone.

—¿Qué quiere usted decir?— pregunta con voz todavía velada por la emoción.

—Yo no quiero decir— replica Catalina Theot—que hará un buen sol el día que un hombre vestido de azul y teniendo en la mano un cetro de flores sea un instante el rey y el salvador del mundo; yo quiero decir que tú serás grande como Moisés y como Orfeo, cuando, poniendo el pie sobre la cabeza del monstruo pronto a devorarle, tu digas a los verdugos y a las víctimas, que existe un Dios. Cesa de ocultarte **Robespierre** y muéstranos sin palidecer esa cabeza valerosa que Dios va a arrojar en el platillo vacío de su balanza. La cabeza de Luis XVI es muy pesada y sólo la tiene para equilibrar el peso.

—Es eso una amenaza?— dice fríamente Robespierre— y se cree por esta farsa conmover mi patriotismo e influenciar mi conciencia? ¿Pretendéis por amenazas fanáticas y chocheces de vieja, sorprender mis resoluciones, como habéis espiado mis pasos? ¡Me esperabais a lo que parece, y desgraciada de vos por haberme esperado! Maximiliano Robespierre, representante del pueblo, os denuncia al Comité de Salud Pública y hará proceder a vuestro arresto".

Derrama su cólera y se va, implacable, erguido, envuelto a la manera de antaño en su amplia capa oscura, y luciendo bajo el sombrero flamante la cabellera cuidadosamente empolvada.. Catalina se hinca y murmura: "Respetemos su voluntad. El es el rey y el pontífice de la era nueva. Si nos hiere es que Dios quiere herirnos; ofrezcamos la garganta al cuchillo de la Providencia".

Cinco días después, Catalina, Theot, Dom, Gerle, y sus llamados "cómplices", fueron llevados a prisión y guillotinados algún tiempo más tarde.

En este intervalo los sectarios de Catalina se reunieron a la hermana André. La idea fija de esta asamblea, "era la conservación de la legitimidad por el reino futuro de Luis XVII".

Después de muerto el desdichado príncipe, le seguían viendo y "adorando". Más de ocho Luis XVII, exigieron el reconocimiento al trono de Francia. Y muchos, muchos partidarios de la reyecía creyeron efectiva esa supervivencia. ¿Superchería o sugestión? Habría que ver. Nos servirá de tema para otro artículo.

A. I.

La respuesta del señor Gumucio al Ministro del Interior

En nuestra edición de ayer publicamos la carta que el Ministro del Interior envió al Vice-Presidente del Partido Conservador, señor Rafael Luis Gumucio, relacionadas con ciertas publicaciones aparecidas en "El Diario Ilustrado".

El señor Gumucio envió al Ministro del Interior, la siguiente contestación:

"Santiago, 29 de Agosto de 1926.
—Señor don Maximiliano Ibáñez.
—Presente.

Distinguido señor y amigo:

Usted me afirma que no le hizo al repórter del diario la declaración a que se refiere en su carta: presto, como es de mi deber, plena fe a lo que usted me dice.

Pero, tengo completa confianza en el repórter y ni por un momento acepto que haya mentido: creo que seguramente ha sufrido una equivocación.

Aprovecho la oportunidad para hacerle una rectificación a usted.

En su carta me atribuye usted que yo le expresé mi opinión de que convenía cambiar el Ministerio, "ya que era necesario **para que entraran los Ministros radicales."**

Lo que yo le expresé a usted, fué mi opinión de que convenía cambiar el Ministerio para evitar peligros que le señalé.

Usted supone que la equivocación del repórter fué intencionada, con el propósito de molestarlo.

Si yo procediera en forma análoga a la suya, diría que aquello de decir que yo opine por el cambio de Ministerio para que entraran Ministros radicales, lo estampaba usted para colocarme mal ante el criterio de algunos conservadores, señalándome como un agente o abogado de las radicales.

Pero, yo no le supongo tal intención: creo que ha sido una equivocación suya tan explicable como la del repórter que usted rectifica.

Como usted ve, con buena fe, se puede incurrir en equivocaciones.

Tiene el gusto de saludarlo muy atentamente su affmo. amigo. — **Rafael L. Gumucio V.**"

LADO ESTACION
EN RAMAL MELIPILLA
VENDEMOS
FUNDO DE GRAN OCASION
1,000 CUADRAS, 510 MUY BIEN REGADAS
Muy buenas casas habitación y toda clase edificios

Se trata de un fundo ubicado a 55 minutos de Santiago en automóvil o ferrocarril, suelos de primera clase, muy bien regados y en una zona donde no se ha hecho venta alguna desde hace más de 6 ó 7 años, a menos de $ 5,000 a $ 6,000 la cuadra, y este fundo, que es de gran porvenir, resulta al bajísimo precio de $ 3,000 la cuadra regada, más o menos y con grandes facilidades de pago.

PRECIO: $ 1.575,000
ALEJANDRO GREENE CRUZAT
Abogado y Corredor
SECCION FUNDOS
ALEJANDRO GREENE VALVERDE
Teatinos 86. — Casilla 3722

COMPRO FUNDO
EN LA ZONA CENTRAL, DE RIEGO Y RULO PAGO HASTA
$ 600,000
COMPRO FUNDO
EN EL RAMAL A MELIPILLA, PAGO HASTA
$ 300,000
SECCION FUNDOS
CARLOS OSSANDON B.
BANDERA 168 —— CASILLA 1080

CONGRESO NACIONAL

"EL PARTIDO RADICAL, QUE ANHELA UN GABINETE ENERGICO Y CAPAZ, PODRIA ACEPTAR LA CARTERA DE HACIENDA EN UN MINISTERIO QUE NO REPRESENTA LA OPINION PUBLICA Y QUE SE DERRUMBARA CON EL APLAUSO DE CHILE ENTERO?"

PALABRAS TEXTUALES PRONUNCIADAS AYER EN LA CAMARA DE DIPUTADOS POR DON SANTIAGO LABARCA, HABLANDO A NOMBRE DEL PARTIDO RADICAL.—SE ACORDO DEVOLVER INDEFINIDAMENTE A COMISION EL PROYECTO SOBRE VENTA DE TERRENOS SALITRALES.—SE CONSIDERARON TAMBIEN LAS REFORMAS INTRODUCIDAS POR EL SENADO AL PROYECTO DE REBAJA DE SUELDOS DE LA ARMADA

SESION ORDINARIA EN 30 DE AGOSTO DE 1926

Presidencia del señor Gumucio

Se abre la sesión a las 4.15 P. M. y asisten 82 señores diputados.

CUENTA

Se dió cuenta, entre otros asuntos:

De un oficio del Senado en que remite aprobado un proyecto que deroga el decreto-ley N.o 670, del 17 de Octubre de 1925, sobre censura de publicidad y noticias en tiempo de guerra o de conmoción interior;

De otro oficio del Senado en que comunica que ha aprobado también un proyecto por el cual se deroga el decreto-ley 671, de 7 de Octubre de 1925, sobre prohibición de entrar o salir del territorio chileno cuando el país se encuentra en guerra o conmoción interior.

—Quedan en tabla.

De una nota enviada a nombre del Presidente de la Cámara de Diputados de Francia, con la que adjunta, a título de intercambio de documentos entre esa Cámara y la nuestra, varios volúmenes de publicaciones efectuados por ella en el curso de las sesiones de 1925 a 1926.

TABLA DE FACIL DESPACHO

Se anuncia la siguiente tabla de fácil despacho para las sesiones ordinarias o cuasi ordinarias de la presente semana:

Proyecto del Senado que modifica el decreto-ley sobre Contrato de Prenda Agraria;

Proyecto que establece que la percepción de las patentes mineras se hará por intermedio de las Tesorerías Fiscales de la República;

Proyecto del Senado que deroga el decreto-ley 670, sobre censura de Publicidad y Noticias en tiempo de guerra o conmoción interior; y

Proyecto del Senado que deroga el decreto-ley 671 sobre prohibición de entrar o salir del territorio chileno cuando el país se encuentre en guerra o conmoción interior.

CONTRATO DE PRENDA AGRARIA

Continúa la discusión general del proyecto que sustituye los artículos 4.o y 5.o del decreto-ley 474, que establece el contrato de prenda agraria.

El señor ROJAS MERY.— Amplía las observaciones que inició en sesión anterior sobre este proyecto.

El señor RETAMALES.— Estima que este proyecto no dará resultado porque van a ser los agiotistas los que van a estar encargados de hacer los préstamos, a los cuales, por lo demás, no se fija interés. Cree que estos préstamos deben estar bajo el tutelaje del Estado, deberían ser fiscalizados para que el dinero se emplee en el cultivo efectivo de la tierra y no en derroches.

El señor GUZMAN GARCIA. — Analiza detenidamente las disposiciones de diversos artículos y queda con la palabra por haber llegado la hora.

—El debate se deja pendiente.

INCIDENTES

EL PARTIDO RADICAL Y EL MINISTERIO

El señor LABARCA (don Santiago).—El rechazo hecho por el Partido Radical del ofrecimiento de integrar el actual Gabinete, se ha prestado a una serie de comentarios, comentarios que culminan con el torpe editorial que publica "El Mercurio" de esta mañana.

Creemos nosotros indispensable imponer a la opinión pública de cual es nuestra norma de conducta, cuáles las finalidades que perseguimos y cuáles los motivos que nos han obligado a tomar una determinación cuya gravedad no se nos escapa.

Por esto parece necesario hacer un análisis aunque sea somero del régimen constitucional en que vivimos.

Se ha sostenido que el régimen presidencial significa la negación de la acción de los partidos políticos o sea el anulamiento de las colectividades políticas. Esto es, sencillamente un absurdo y para demostrarlo me bastará leer algunos comentarios de la Constitución norteamericana que establece el régimen presidencial típico.

Tengo a la mano un libro sobre ella, escrito por el ex-Presidente Harrison y en cuyo prefacio se lee lo siguiente:

"El papel que han desempeñado los partidos en la política nacional no ha llamado la atención sino hasta últimamente. Hoy está, sin embargo, bien reconocido que el sistema norteamericano sería materialmente impracticable sin la ayuda coordinada de tal organización. Para que nuestros conciudadanos obtengan que se haga algo es necesario que, por medio de amenazas o de artificios, alguno de los partidos tome a su cargo el hacerlo. Washington y sus asociados desaprobaban las actividades de los partidos. Ellos creían que el partidarismo acabaría al fin con el Gobierno popular. En realidad, sin embargo, a causa de la organización que dieron al Gobierno, hicieron ellos que la organización y la maquinaria de los partidos fueran absolutamente necesarias.

"El Gobierno descrito en la Constitución es complejo e intrincado; se tomaron tantas precauciones en contra de toda festinación que en la práctica resulta embarazoso y extremadamente inmanejable. Teóricamente esto es una gran ventaja, porque se evita con ello la intrusión del Gobierno en la esfera de la libertad individual; pero, en realidad, impide que el Gobierno obre en interés del bien público".

El partido obligando al Ejecutivo y al Congreso a seguir cierto programa rompe el equilibrio cuidadosamente elaborado por los constituyentes y consigue que se éntre en acción."

Me parece que bastarían esas solas palabras para demostrar que en el régimen presidencial es absolutamente necesaria la acción de los partidos políticos. Ahora bien, ¿cómo podría realizarse, o mejor dicho, ejercitarse esta acción de los partidos? Se ejercita en primer lugar, eligiendo al jefe de la Nación. El jefe de la Nación, dentro del régimen presidencial, es la cabeza directiva, motora del Gobierno entero del país.

El Presidente de la República, en el régimen presidencial, no sólo es el agente del Congreso no sólo es el administrador general de la colectividad, sino que además es el cerebro directivo de las actividades legislativas. Y quiero leer, a este respecto, otro párrafo en el cual se dice que las Cámaras no pueden marchar sin que el Ejecutivo les fije normas.

Dice así: "Hoy el Presidente es el jefe del Gobierno, el que lleva la voz por el pueblo, el agente responsable de que se hagan las cosas. Pedimos ahora un Gobierno que responda pronto a la opinión pública con actos. Un Gobierno expedito debe ser concentrado, y la concentración requiere la acumulación de la autoridad y de la discreción en las manos de uno solo. En el sistema de los Estados Unidos, el Presidente es este poderoso instrumento de la voluntad popular. De aquí en adelante su éxito o su fracaso debe medirse por los servicios que haga al pueblo y no por los métodos que emplee. Si es honrado, valiente y dotado de espíritu público tendremos confianza en que sabrá guardar la Constitución.

En ninguna parte es hoy la acción del Presidente más potente que en el campo de la legislación. El mensaje informativo acerca del estado que guarda la Nación, mandado por un mensajero para que fuese leído en el Congreso por un secretario, ha cedido su lugar a lo que puede llamarse "programa administrativo". El Presidente y los consejeros que él elige toman cada vez una parte mayor en la preparación de la legislación de carácter general y en impeler al Congreso a adoptarla. El Presidente Wilson ha aparecido personalmente ante el Congreso muy a menudo para compelerlo a seguir su política. Y como director y representante del partido que está en el poder el Presidente ha usado toda su autoridad y todo su prestigio para poner en práctica su programa".

El Presidente es el director, el representante del o de los partidos políticos que lo han elegido. De acuerdo con ellos debe encauzar la obra del Poder Legislativo.

Los consejeros que rodean al Presidente—los Secretarios de Estado—deben ser los portavoces de esos partidos.

El Gabinete actual no fué organizado con este criterio. Desvinculado de los partidos políticos ha carecido de orientación y no ha sabido dirigir la labor legislativa. Ha hecho aún gala de prescindir de las colectividades políticas y sólo las ha llamado para declarar enfáticamente que no tomaría en cuenta sus consejos.

Semejante actitud sólo habría podido justificarse por actos del Gobierno que hubieran contado con el aplauso de la gran mayoría de nuestros conciudadanos. Pero es una verdad a voces, que Chile entero está descontento, irritado y desconfía de la capacidad de los señores Ministros que no han resuelto uno solo de los graves problemas nacionales.

La marcha misma del Congreso se ha resentido con esta incapacidad. Han faltado rumbos a la labor legislativa, unidad de acción a ambas Cámaras porque el propio Ejecutivo carecía de ellos.

El Partido Radical, que anhela un Gobierno enérgico y capaz ¿podría aceptar la cartera de Hacienda en un Gabinete que así ha procedido, en un Gabinete que no representa a la opinión pública y que se derrumbará con el aplauso de Chile entero?

No, honorable Presidente

Se ha dicho que esta es una invasión de atribuciones. Nosotros sostenemos que S. E. el Presidente de la República es dueño de cambiar o no cambiar su Gabinete, así como el Partido Radical es libre de ir o no ir a un Gabinete que S. E. haya organizado.

No se puede pedir que un partido político colabore en un Gabinete en que no tienen ambiente sus ideas, que se sabe que no representa el interés de la Nación. Esta actitud corresponde a los lacayos que siempre están dispuestos a aplaudir la actitud de sus amos, a trueque de otras prebendas.

El Partido Radical ha seguido una línea perfectamente recta en política y si hoy ataca al Gabinete y ha acordado no colaborar con él, no es porque desee volver a la vieja politiquería de cambullones. El Partido Radical declara francamente ante el país y asume la responsabilidad de esta declaración, que el Gabinete no cuenta con su confianza, y agrega que aunque se le ofrecieran todas las carteras del Gabinete no aceptaría formar parte de él mientras permanezca en su puesto el Ministro del Interior, señor Maximiliano Ibáñez.

Y no lo mueve a adoptar esta actitud ni un mezquino criterio político ni un anhelo de obtener prebendas: lo único que el Partido Radical desea es que haya gobernantes capaces de hacer frente a la difícil situación actual del país.

Los problemas se han agravado de día en día y el actual Gabinete no ha sabido resolverlos ni siquiera estudiar ninguno de ellos. El problema de nuestras finanzas, por ejemplo, ha estado entregado al buen criterio de las Cámaras, que han hecho cuanto han podido por evitar la bancarrota.

El problema internacional ha sido llevado en forma desastrosa, a pesar de la opinión de la Cámara y la de los dirigentes de todos los partidos, a pesar de contar con la desaprobación de uno de los Ministros de Relaciones Exteriores.

Y todo esto ha sido la obra del señor Secretario de Estado en el Departamento del Interior.

El Partido Radical no puede solidarizarse con estos actos ni formar parte de un Gabinete en el que al día siguiente de su llegada se producirían lógicamente nuevos choques por disparidad de criterio entre sus miembros, y prefiere decir con franqueza que en estas condiciones se mantendrá alejado del Gobierno.

Ahora, si quisiéramos responder a las insinuaciones malévolas que se hacen en el editorial del diario a que me he referido podríamos también interpretar la actitud de semejante órgano de prensa estudiando cómo ha cambiado siempre de criterio según sea el Gobierno dominante en la Moneda, cómo ha aplaudido los actos de militares y civiles, de los Presidentes de las ideas más encontradas; cómo los Ministros de credos más diversos han contado siempre con su aquiescencia; y estaríamos autorizados para decir que ese diario, al aplaudir los actos de todos los Gobiernos, sólo ha perseguido una finalidad: tener una situación en la Moneda que permita realizar a alguno de sus personeros las bien pagadas gestiones que les encomiendan los grandes capitalistas extranjeros.

Pero nosotros no queremos hacer ese análisis, y sencillamente declaramos ante el país entero que el Partido Radical no formará parte de un Gabinete, en que no esté en contacto con hombres que comprendan verdaderamente los problemas nacionales, que estén dispuestos a resolverlos y que tengan coordinación en su labor. El Partido Radical cooperará con los demás partidos en la organización de un Gabinete de esa especie, que salve a la Nación.

Al recibir al actual Gabinete, en nombre del Partido Radical, declaré en esta Honorable Cámara que mi partido respetaría la actual Constitución y que tenía confianza en que el Excmo. señor Figueroa sabría ejercitar con tino y discreción las excepcionales atribuciones que ella le confería.

Es el momento de que S. E. el Presidente de la República pruebe que esa confianza era justificada.

LAS CASAS DE PRESTAMOS Y LA CAJA DE CREDITO POPULAR

El señor AYALA. — Formula diversas observaciones acerca de los abusos que se cometen en la Casas de Préstamos, especialmente con los obreros.

En seguida critica algunas irregularidades que se han observado en el funcionamiento de la Caja de Crédito Prendario, censurando particularmente el hecho de que en algunos casos, contraviniendo la ley, se hayan hecho préstamos por más de 5,000 pesos, pues se han hecho hasta por 20 mil pesos. Además cree que esta Caja debería ya, en cumplimiento de la ley, haber establecido sucursales en Santiago y aún en provincias.

Termina presentando un proyecto de acuerdo en que se expresa que, considerando que la Caja de Crédito Popular es una entidad que tiene por objeto principal proteger a las clases asalariadas y tomando en cuenta que sus beneficios se hallan muy restringidos, la Cámara acuerda manifestar al Ejecutivo la conveniencia que habría en extender sus beneficios a otros barrios y también a las provincias.

—Este proyecto de acuerdo quedó para segunda discusión.

El señor EDWARDS MATTE. — Coincide en estas ideas del señor diputado y anuncia que mañana el Consejo de la Caja acordará abrir una sucursal en Santiago.

SEPARACION DE ALGUOS TELEGRAFISTAS

El señor SEPULVEDA LEAL. — Aduce diversas consideraciones para demostrar la injusticia que, a su juicio, se ha cometido al separar de sus puestos a dos telegrafistas de Valdivia, y a varios de Valparaíso, por causa de haber tomado una participación activa en la última huelga que hubo en ese servicio. Condena también la conducta del señor Ministro del Interior, quien habría prometido no tomar represalias contra esos empleados.

Por lo demás, la Dirección General de Telégrafos ha reconocido de hecho que había razón en la huelga, puesto que ha presentado un proyecto por el cual se restablecen los antiguos sueldos, en la forma en que lo pedían los huelguistas.

El señor ALZAMORA. — Según informaciones que ha recibido, en Antofagasta se ha separado también a un telegrafista sin razones justificadas.

ALZA DE PATENTES

El señor BARRA WOLL. — El año pasado se autorizó a la Municipalidad de Valparaíso para contratar un empréstito por $ 800,000, a fin de efectuar ciertas reparaciones. En el mismo decreto-ley se autorizó también el alza en el costo de patentes, que se ha estado cobrando aunque el empréstito autorizado no se ha contratado. Estima que esto es irregular.

Trató de hablar con el señor Ministro del Interior acerca de este asunto, pero el Ministro no se dignó oirlo, a pesar de que iba acompañado de una comisión de obreros.

RECONOCIMIENTO DEL SOVIET

El señor BARRA WOLFF.—Estima que convendría reconocer al Gobierno de los Soviets, que ha enviado un representante a nuestro país a adquirir salitre.

Numerosos países, tales como Gran Bretaña, Francia, Austria, Japón y otros han reconocido ya ese Gobierno, que ha logrado rehacer al pueblo ruso.

ORDEN DEL DIA

TERRENOS SALITRALES

El señor ALVAREZ—Continúa las observaciones que inició en la sesión anterior acerca del proyecto de venta de terrenos salitrales.

A su juicio, el medio práctico de nacionalizar la industria del salitre, sería el de hacer la explotación por el método de la enfiteusis o aparcería.

Se necesita además un plan nacional que contemple un servicio de vialidad completa para la zona Norte.

En cuanto al salitre artificial, no es un peligro. Lo que ha faltado, ha sido una buena política para la explotación y venta de nuestro salitre.

Necesario es también buscar el medio de que la explotación del salitre se haga por medio del carbón, que puede reemplazar con ventaja al petróleo. Si se empleara la fuerza eléctrica, como se hace en Chuquicamata, el carbón podría ser utilizado sin ningún inconveniente.

Debe buscarse el medio de que el carbón y el salitre sean industrias que prosperen solidariamente

Como cree que este proyecto será enviado a comisión, recomienda a las comisiones respectivas que estudien los tópicos que ha señalado y además, lo relativo a la compra de los ferrocarriles salitreros y, sobre todo, la expropiación del ferrocarril de Antofagasta a Bolivia.

—Como la indicación de enviar el proyecto a comisión era de votación inmediata, se procedió a votarla, resultando aprobada por 51 votos contra 21.

SUELDOS DE LA ARMADA

A continuación la Cámara entró a discutir las modificaciones del Senado recaídas en el proyecto de sueldos de la Armada.

El señor ROJAS MERY.—Hace notar que la redacción que ha dado el Senado al Art. 7.o, no produce economías sino que aumenta el fondo de los prácticos. De insistirse en el artículo.

También acepta el artículo final introducido por el Senado, que restablece a firme el servicio religioso.

El señor LOIS.—Refiriéndose a este mismo artículo, sostiene que debe ser rechazado, por cuanto está en abierta pugna con la situación que se ha producido con motivo de la separación de la Iglesia y el Estado.

El señor ERRAZURIZ (don Elías).—La separación sólo significa que no habrá un culto preferido, pero esto no quita que los eclesiásticos que están al servicio del Estado puedan recibir de él una remuneración.

Este sistema de los capellanes castrenses existe en Francia, en Inglaterra, en Italia, en Estados Unidos y en otros países en los cuales hay separación.

El señor EWARDS MATTE.—Pide a la Cámara que insista en el artículo 8.o, del proyecto.

En cuanto al proyecto que presentó relativo a los servicios de Marina, declara que no ha tomado para nada en cuenta algunas observaciones que ha visto en la prensa y que no ha contestado por la forma cobardemente anónima en que han aparecido.

El señor GUTIERREZ (don Ramon).—La separación de la Iglesia y el Estado sólo significa que el Estado no reconoce una religión oficial; pero no significa que el Estado se desentienda de las necesidades espirituales de los ciudadanos.

En Chile, la inmensa mayoría de los habitantes es católica, y el Estado, que sustrae de sus hogares, para el Ejército y la Armada, a un gran número de ciudadanos, impidiéndoles cumplir sus deberes religiosos, hace bien en poner a su disposición los capellanes necesarios.

El señor MORA.—El Partido Radical representante de una tercera parte del electorado, esto es, a hombres que saben leer y escribir y son incrédulos, y no está bien que se les obligue a contribuir con dinero para servicios religiosos de otras personas.

El señor GUTIERREZ (don Ramón).—Los capellanes castrenses son empleados del Estado, que llenan una necesidad espiritual y que existen en los principales países, aún en aquellos en que hay ruptura oficial entre el Estado y la Santa Sede.

Lla especialmente la atención hacia la situación que existía en Tacna y Arica, donde hasta hace poco los capellanes castrenses dependían del Obispo de Arequipa. El Gobierno planteó la cuestión ante la Santa Sede y ésta aceptó la creación de una Vicaría castrense chilena. No es posible terminar con lo tratado por un acto unilateral. No parece que la Cámara quiera ir a eso.

Termina haciendo notar que el Partido Conservador ha abordado los distintos problemas nacionales con interés y con altura y pide a la Cámara que proceda igualmente con un criterio de amplia tolerancia y verdadera libertad.

—Después de breves observaciones del señor Navarrete acerca del Art. 1.o del proyecto, en los momentos en que el señor Alzamora se refería al Art. 7.0, hubo de levantarse la sesión por haber llegado la hora.

EN SU SESION DE AYER EL SENADO EMPEZO A DISCUTIR EN PARTICULAR EL PROYECTO DE REORGANIZACION DEL CONSEJO ADMINISTRATIVO DE LOS FERROCARRILES DEL ESTADO

QUEDA PENDIENTE LA VOTACION DEL ARTICULO 1.o—SOBRE LA SITUACION DE LA INDUSTRIA SALITRERA SE HICIERON INTERESANTES OBSERVACIONES.—SOBRE LA ORGANIZACION DE LA OFICINA DE ESPECIES VALORADAS HABLO EXTENSAMENTE DON GUILLERMO AZOCAR

Sesión 73 ordinaria en 30 de Agosto de 1926

PRESIDENCIA DEL SEÑOR BARAHONA

OFICINA PROVEEDORA DE UTILES DE ESCRITORIO

Entrando a la Tabla de Fácil Despacho, se considera el proyecto sobre reorganización de la Oficina proveedora de útiles de escritorio.

El señor SALAS ROMO.—Lamenta la ausencia del señor Ministro de Hacienda, pues desea obtener algunas informaciones sobre este proyecto.

Recuerda el señor Senador que en época pasada existía una oficina proveedora de útiles de escritorio dependiente del Ministerio de Hacienda, otra que dependía de la Dirección General de Instrucción Primaria y una tercera que dependía del Ministerio de Instrucción Pública.

Dice el señor Senador que en términos generales es conveniente que haya una sola oficina en vez de tres de funciones análogas, pero la base de fusión debe ser una economía en sueldos y en gastos generales.

Ninguna de estas oficinas pagaba local, pues la del Ministerio funcionaba en el departamento del Ministerio de Instrucción Pública, otra en la Escuela Federico Errázuriz y la tercera de ellas en el local de la oficina de Especies Valoradas, que está en la Quinta Normal.

La oficina reorganizada, ha sabido el señor Senador que va a funcionar en el local que ha dejado la Biblioteca Nacional, lo que tiene entre otros inconvenientes un gasto crecido de instalación, pues el local es inadecuado para el objeto.

La oficina proveedora de útiles que funciona en la Quinta Normal costaba, según los presupuestos de 1924, $ 39,500, y entre tanto en el proyecto del Ejecutivo, esta nueva oficina va a costar 114,000 pesos.

No se explica el señor Senador una reorganización con aumento de gastos, en estos momentos, y todavía trasladando la oficina de un local adecuado con desvío que permite el traslado de útiles a provincia, sin mayor costo de carretonaje, a un local inadecuado que demandaría gastos de instalación.

Observa el señor Salas que hay un aumento de personal, de 5 que eran los anteriores, a 8 empleados que se consultan ahora, aumento que tampoco se explica dado el antecedente de que se trata de una oficina que tiene un trabajo temporal que bien puede ser atendido por su antiguo personal.

En consecuencia, desearía que antes de que se continuara tratando de esta materia, el señor Ministro le contestara las siguientes preguntas: 1.o, sobre el gasto cuantioso que importa el proyecto; 2.o qué piensa hacer el Gobierno con el local de la Quinta Normal que fué construído especialmente para el objeto; 3.o, por qué se necesita más personal tratándose de una oficina que no tiene movimiento sino cuando tiene que enviar o recibir los útiles; 4.o cuál es la ventaja de refundir en uno estos servicios diferentes.

Observa el señor Senador que el artículo 8.o autoriza la inversión 800 mil pesos en la aplicación de esta ley y teme que estos fondos se inviertan en la instalación de esta oficina.

El señor VALENCIA.—Estima que la ausencia del señor Ministro de Hacienda se debe a su carácter de Ministro dimisionario.

Como el señor Senador a quien este proyecto le merecía observaciones, conversó sobre él con el señor Ministro, desea dar alguna respuesta a las palabras del señor Salas Romo.

La ventaja para el Estado no está en el personal más o menos numeroso sino en la cantidad del material que se emplea y su adquisición en forma económica.

Los diversos Ministerios compran el material que necesitan en forma que no obedece a ninguna norma general ni a control de ninguna especie.

Ha estimado el Ministerio de Hacienda que por medio de una oficina única, bien controlada se iba a obtener una reducción en el número de los útiles y en el precio que se pagaría por ellos.

En cuanto a la ventaja de mantener esta oficina en éste o aquél local bien puede estudiarse el punto, y ser más ventajoso mantenerla donde está.

Los 800,000 pesos que se consultan no son para instalación como parece creerlo el señor Salas Romo, sino para adquisición de útiles.

En el proyecto del Ejecutivo se creaban dos puestos superiores: un inspector-visitador y un inspector-jefe, para que uno de los inspectores recorriera el país anotando las necesidades, y el otro controlara las existencias de artículos en depósito. El puesto de guarda-almacenes es secundario y necesita el control de un jefe.

El señor BARROS JARA.—Estima que el proyecto debe ser considerado detenidamente, pues desde luego el local que ocupa está bien situado y es apropiado para el objeto a que se le destina. Cuenta con desvío propio que le permite remitir directamente por ferrocarril todos los cajones de útiles a las diferentes partes de la República a que van destinados. Cree que lo que corresponde es devolver el proyecto a Comisión para que lo estudie más detenidamente.

El señor SALAS ROMO.— Propone la idea de mantener esta oficina bajo la dependencia de alguno de los Ministerios, pues no es posible continuar en el sistema de la creación de nuevas Direcciones generales de servicios.

Comprende la necesidad de mantener un control sobre los útiles de escritorio que se adquieren, pues, es necesario evitar lo que ha ocurrido con el papel sellado. Este papel que es de precio subido, se inutiliza de un período para el otro, en vez de ser retimbrado. No tendría nada de particular que al lado del antiguo, se colocara otro timbre, en el margen del papel, y aún que se llenara de timbres todo el margen.

El señor BARROS JARA.— Observa que el papel sellado corresponde a la Oficina de Especies Valoradas y no a la de útiles de escritorio.

Se acuerda retirar el proyecto de la tabla de fácil despacho y volverlo a Comisión.

ORGANIZACION DE LA OFICINA DE ESPECIES VALORADAS

El señor AZOCAR.— Dice que hace tiempo, una Comisión nombrada por la Superintendencia de Bancos y por el Banco Central, emitió un informe sobre ciertas irregularidades cometidas en la Oficina de Especies Valoradas y que últimamente "La Nación" ha publicado un reportaje al Ministro de Hacienda y al Ministro Visitador, nombrado para que se hiciera cargo del proceso, y en ese reportaje declaró el Ministro de Hacienda que no existía delito que castigar, motivo por el cual el Fisco no se ha hecho parte en el proceso. Por su parte, el Ministro Visitador declaró que no existía delito que pesquisar.

Como el señor Azócar ha visto publicadas algunas críticas sobre procedimientos irregulares efectuados en esa oficina, por su antiguo Director, no se explica que se pueda llegar a la conclusión a que llegan el señor Ministro y el Ministro Visitador.

Se dice que la Oficina de Especies Valoradas ha adquirido maquinarias por valor de más de seiscientos mil pesos chilenos, dinero que se le envió al señor Mac Donald hace dos años y aunque está la factura cancelada, esas maquinarias no llegan, y según sus informaciones no hay esperanzas que lleguen.

Por eso desea que el señor Ministro de Hacienda haga todas las diligencias necesarias para que esas maquinarias sean entregadas.

Agrega el señor senador, que el señor Ugarte Ovalle no ha rendido cuenta de los fondos fiscales que recibe debido a que no ha llevado contabilidad de ninguna especie, lo que es una grave irregularidad.

Se refiere en seguida el señor senador a una serie de operaciones bursátiles en que aparece mezclado el señor Ugarte, y es necesario esclarecer bien si fueron o no hechas con dineros propios.

Espera que el señor Ugarte se defienda de todos estos cargos, y que el Gobierno los formule ante el Ministro Visitador.

El señor LYON.— Le dice que justamente lo que pide el señor Azócar, es lo que pide el señor Ugarte, quien desea que se le formulen los cargos para desvanecerlos.

El señor AZOCAR.— Se felicita que el señor Ugarte desee que se haga plena luz sobre todo esto, porque es cabalmente lo que él desea. El señor senador no conoce al señor Ugarte, y vería con sumo agrado que saliera absuelto de los cargos que contra él se formulan.

CAMINOS DE ILLAPEL

El señor AZOCAR.— Se ocupa de una petición que ha recibido de los agricultores de Illapel, quienes se manifiestan muy contentos con las expectativas de grandes cosechas, pero temen no poderlas transportar por el pésimo estado de los caminos, situación que los alarma con justicia.

Como todavía no ha sido atendida la petición que han dirigido al Ministro de Vías y Obras, estos agricultores, el señor senador se hace eco de esos deseos y pide se dirija oficio al señor Ministro para que tenga a bien atender cuanto antes esta solicitud.

El señor MARAMBIO.— Adhiere a las palabras del señor Azócar.

Los demás senadores de esa provincia, adhieren también a esta petición.

IMPORTACION DE FRUTAS A ARGENTINA Y URUGUAY

El señor AZOCAR.— Se refiere a una presentación de la Cámara de Comercio, en la que se pide la inmediata intervención a fin de conseguir una situación momentánea de excepción para las frutas secas chilenas, remitidas a esos países y que están amenazadas de ser destruídas por no llenar los requisitos de un reglamento nuevo, según el cual las frutas deben ser esterilizadas.

Como esto ya no es posible hacerlo con esas frutas, si el Gobierno no interviene, esto podrá significar una fuerte pérdida para nuestro comercio e industria.

INDUSTRIA SALITRERA

El señor HIDALGO. — Dice que se ha venido publicando una serie de comunicaciones en que se dice que varias oficinas salitreras han paralizado sus faenas y según los antecedentes que tiene, el señor Senador, hay una profunda discrepancia en la manera de apreciar el problema, entre el Ministro de Hacienda y el resto del Gobierno.

El señor Ministro de Hacienda estaría de acuerdo con el voto aprobado por la Cámara de Diputados en el sentido de disolver la Asociación Salitrera en virtud de la situación que ha creado al país con la estagnación de las ventas del salitre que no obedece más que a alguna maniobra de algunos especuladores.

La idea del señor Ministro de declarar la libertad de venta en este artículo, no ha encontrado, según parece, acogida en el resto del Gabinete, porque se estimó que con otras medidas se podía regularizar la situación, pero esto va a crear mayores dificultades en la industria, pues los compradores se abstienen de celebrar contratos ante la expectativa de un mejor precio.

El 1.o de Enero no va a ser posible vender un solo quintal de salitre, pues los compradores, en la espera de la disolución de la Asociación, esperan de que el precio baje en la competencia abierta, de los productores.

La Asociación ha violado sus propios estatutos, pues debía haber declarado en Mayo el valor del salitre, lo que no ha hecho. Además, según acuerdo de la Asociación, se estimó necesario bajar un chelín en el precio del nitrato, pero según otro acuerdo, que aunque se mantiene privado, todos lo saben, se habrían acordado bajar otro chelín más. Los compradores, en conocimiento de este segundo acuerdo, están a las expectativas.

Se impone, por lo tanto, una resolución definitiva sobre la materia.

CONCESION SILVA RIVAS

A petición del señor Gutiérrez, se acuerda dirigir oficio al Ministro de Agricultura pidiéndole un informe que al Consejo de Defensa Fiscal pasó el abogado fiscal de Temuco, don Carlos Ferrada Labatut, con respecto a la validez de los títulos de la Concesión Silva Rivas en Llaima.

FUNDO "EL CULENAR"

A indicación del señor Concha, don Aquiles, se acuerda pedir por oficio al Ministro de la Guerra los antecedentes sobre las utilidades anuales que produce el fundo "El Culenar", y el detalle de ellas.

—Se suspende la sesión.

REORGANIZACION DEL CONSEJO ADMINISTRATIVO DE LOS FERROCARRILES DEL ESTADO

A segunda hora continúa la discusión del proyecto sobre reorganización del Consejo Administrativo de los Ferrocarriles del Estado.

Se considera el artículo 1.o.

El señor AZOCAR. — Defiende una indicación presentada por los señores Barahona, Cruzat, Marambio y él, para agregar un consejero más que sería propuesto en terna por la Cámara Central de Comercio.

Se extiende en diversas observaciones para demostrar la conveniencia de que el comercio tenga representación en el Consejo de los Ferrocarriles, por tratarse de uno de los factores más importantes de la economía nacional y una de las fuerzas vivas de la Nación.

Hace presente que en las naciones donde las empresas industriales del Estado tienen mayor desarrollo, o sea en Estados Unidos e Inglaterra, invariablemente forman parte de los consejos administrativos personas de gran situación en el comercio.

El señor YRARRAZAVAL. — Estima que no es posible dar un representante a la Cámara de Comercio, cuando los agricultores sólo tienen dos representantes, pues esa Cámara sólo trabaja a favor del comercio y es un reducto del comercio importador. El señor Senador no combate ni al capital ni al trabajo del extranjero, pero cree que debe dársele la debida situación y no le corresponde en este caso representación en el Consejo Administrativo de la Empresa, por muchos capítulos.

El señor GATICA. — Declara que votará negativamente esa indicación porque los directamente interesados son los agricultores, los industriales, los mineros, los productores en general, quienes están más interesados que nadie en que los Ferrocarriles sean buenos y baratos.

Después de algunas observaciones de los señores Rivera Parga, Trucco y Salas Romo, se cierra el debate respecto a esta indicación, y se deja su votación para la sesión próxima.

—Se levanta la sesión.

Minerva

MAÑANA APERTURA DE LA CASA
ESPECIALIDAD EN CORSES, FAJAS, SOSTEN - SENOS
Y ROPA INTERIOR
Obsequios de bonitos regalos a las compradoras
HUERFANOS 946

AVISO DE INTERES

Casa mayorista en abarrotes establecerá CINCUENTA ALMACENES MODELOS en diferentes puntos de la ciudad. Necesita personas serias y entendidas en el ramo. Se requiere poseer $ 5,000.

Acepta negocios establecidos que por falta de capital no puedan desarrollar sus actividades, siempre que estén en puntos bien situados y que su presentación sea decente. No se toma en cuenta derechos de llave.

Sólo se aceptan personas de reputada honorabilidad, debiéndose acompañar antecedentes. Se dará preferencia hasta completar el número de almacenes, a las propuestas para establecer negocios nuevos.

PARA MAYORES DATOS DIRIGIRSE A TEATINOS 254, OFICINA 12, DE 2 A 4

PAPAS
CAZUELAS y AMARILLAS
..Calidad 1-a, de guarda.
Desde un saco, a domicilio, venden
BODEGAS UNIDAS
CIENFUEGOS 161. — TELEFONO ING. 5132

HOY ULTIMO DIA
DE NUESTRA GRANDIOSA LIQUIDACION de CALZADO
No pierda esta única oportunidad de comprar bueno y barato — Calzado para
Caballeros, Señoras y Niños
LA FORTUNA - Puente 732

HABLA EL PRESIDENTE DEL PARTIDO RADICAL

A la salida de la Junta Central Radical, conversamos ayer breves instantes con el presidente del Partido Radical, señor Pedro Aguirre Cerda, quien nos hizo las siguientes declaraciones:

"El editorial de "El Mercurio" no aprecia las cosas con justicia. El Partido Radical no ha hecho antes ni hace ahora, obra de politiquería; no pretende el cambio de un Ministerio para reemplazar unos hombres por otros, ni ha desconocido en ningún momento la facultad del Presidente de la República para designar libremente sus Secretarios de Estado.

Pero estima, que los actuales Ministros han demostrado incapacidad para resolver los distintos y urgentes problemas que estaban pendientes al iniciarse el actual **Gobierno** y que continúan en el mismo estado. En materia económica, nada ha hecho el Ministerio, si se exceptúa la presentación a las Cámaras del proyecto de Estatuto Administrativo, que mereció unánime condenación, incluyéndose entre los que lo combatieron, el propio diario "El Mercurio".

Sin allanar los fueros de la verdad, no se puede decir que "pasó el Gabinete varios meses, esperando que las Cámaras le despacharan los proyectos de economías y recursos", cuando nadie ignora que lo ocurrido fué precisamente lo contrario, pues las Cámaras estuvieron durante varios meses empeñadas en reducir al Ministerio a que proporcionase datos y a que se aviniese después a un temperamento distinto a su Estatuto Administrativo en que se mostraba encastillado.

El pago de los empleados públicos, que recién se inicia, no ha contado con iniciativas del Gobierno. Su acción se ha hecho sentir después de fuerte presión iniciada en las Cámaras y venciendo la obstinación del Ministro de Hacienda.

El salitre continúa siendo una incógnita, e incógnita general el plan de Gobierno que no se implanta, que no se expone, que ni siquiera se divisa.

Estas no son palabras; esta es la única manera de señalar la atonía de un Gobierno; no se pueden formular cargos concretos a actos indebidos de un Ministerio al cual se reprocha precisamente su inacción.

Los congresales del Partido, en una y otra Cámara lo han hecho presente reiteradamente, han señalado puntos precisos a la acción gubernativa, sin que sus observaciones hayan merecido otra respuesta, cuando se ha dado alguna, que estimar estas insinuaciones de labor constructiva, como ataques a los Ministros.

La actitud del Gobierno en presencia de las dificultades internacionales no ha merecido la aprobación del Partido; pero acaso no sea prudente una discusión al respecto, ya que el Gobierno no ha querido informar sobre ello a la opinión.

"El Mercurio", puede considerar equivocadas estas apreciaciones del Partido; puede estimar que el Ministerio ha sido eficiente y acertado; puede sostener que ha dado ya la mejor solución a los distintos y graves problemas cuya **importancia el** mismo diario se ha **encargado** de señalar en varias ocasiones; pero no puede negarnos el derecho de estar en desacuerdo con él, de pensar, como pensamos, que nada de eso se ha hecho, y de no querer, en consecuencia, formar parte de una situación política que estimamos, no solamente mala, sino peligrosa para el país.

No han negado los radicales que es facultad privativa del Presidente la de elegir sus Ministros; pero reconózcase también que el Partido Radical nada pide contra esa prerrogativa presidencial. Elija en buena hora S. E., con la más completa libertad, sus colaboradores; pero no se pida la concurrencia de un partido si se está en desacuerdo con él para apreciar la situación y sus remedios.

No desconoce el Partido Radical que estas diferencias en el momento actual, pueden entrañar peligros; pero de ello no podemos curarnos con decir solamente que hemos sanado, con afirmar que tenemos Gobierno; es menester tenerlo en realidad, y eso es lo que sinceramente anhela mi Partido.

Si el Partido Radical quisiera prebendas, si sus miembros estuvieran interesados en congraciarse con el Ejecutivo para sacar provecho de él, procedería a arrastrarse ante la autoridad a fin de quedar capacitado para pedir. El Partido Radical, que no representa esos intereses particulares o de una empresa comercial, sino la opinión respetabilísima de una gran masa ciudadana, está en el deber de expresar su opinión franca y honradamente, y no admite tutores interesados."

"LO QUE QUEREMOS ES SALVAR AL PAIS DE LOS TRASTORNOS A QUE LO PROVOCAN Y ARRASTRAN FATALMENTE LA INCOMPRENSION DE ALGUNOS HOMBRES DE GOBIERNO"

"SI S. E. ESTIMA QUE NO ES NECESARIO NUESTRO CONCURSO Y JUZGA QUE NO HACE FALTA EN EL GOBIERNO ESTA OPINION CIUDADANA QUE EL PARTIDO RADICAL REPRESENTA, NOSOTROS RESPETAREMOS SU DECISION". — "ANOTAMOS LOS ERRORES, INDICAMOS LOS RUMBOS QUE NOS PARECEN CONVENIR, SEÑALAMOS LOS PELIGROS DE TODO ORDEN, INCLUSO PARA LA PAZ PUBLICA, QUE EXISTEN EN LOS ACTOS Y LOS HECHOS QUE CENSURAMOS".—"CREEMOS CUMPLIR ASI CON NUESTRO DEBER Y SALVAR NUESTRA RESPONSABILIDAD ANTE LA OPINION Y ANTE LA HISTORIA", DICE OFICIALMENTE EL COMITE EJECUTIVO RADICAL

VERSION OFICIAL DE LA SESION EXTRAORDINARIA DEL COMITE EJECUTIVO RADICAL EN 30 DE AGOSTO DE 1926

Presidió don Pedro Aguirre Cerda y asistieron los señores Azócar, Medina, Piwonka, Rivera Farga, Trucco, Alamos, Bravo, Carvallo, Labarca Michels, Rojas Richards, Bustos, Castillo, de la Fuente, Muñor don Romilio, Olave, Quiroga, Palacios Robinovich, Hernández, Rojas don Carlos, Serón y Muñoz Ayling, secretario.

Se consideró y se aprobó en general el proyecto presentado por la Comisión de Agricultura de la Junta, relacionado con las Cooperativas Agrícolas, acordándose transcribirlo a la Comisión respectiva de las Cámaras para su consideración.

Se siguió un largo debate sobre la actual situación política, en el que participaron varios de los asistentes.

A propósito de este debate, se habló de las ideas expresadas por "El Mercurio" de Santiago y todos estuvieron de acuerdo en que la Junta no debía tomarlas en consideración.

Al efecto se acordó declarar lo siguiente:

"Ningún partido político, tanto como el Radical, vive de la opinión y se esfuerza por interpretarla y servirla en sus legítimas aspiraciones de progreso general, no comete sin embargo, el error de tomar como representativas del sentir de esa opinión pública, las ideas falsas y malévolas que ciertas entidades particulares difunden con el propósito aparente de servir el interés del país. pero con la mira real de servir los intereses políticos, cuando no económicos de sus dueños.

El Partido Radical busca y sirve el interés del país como lo entiende, no tiene la pretensión de ser infalible, pero tiene la satisfacción de haber hecho una labor de bien público que le ha permitido atraer a sus filas la mayor suma de ciudadanos con que cuenta entre nosotros un partido político. Paso a paso ha ido conquistando en las urnas el favor creciente de la opinión, sin que haya sido obstáculo para ello, las críticas destempladas de quienes no representan en este país otra cosa que sus ambiciones y sus intereses económicos personales.

No es fácil comprender el desinterés de hombres o de partidos y el sentimiento patriótico que los obliga a hablar con altivez o con franqueza, cuando los que les escuchan tienen el cuerpo deformado por un gesto permanente de genuflexión.

Es necesario quede bien en claro la actitud del Partido Radical, para que no pueda con razón, ser presentada falsamente ni con los que carecen de comprensón ni por los turiferarios profesionales.

Queremos que nos oigan y nos juzguen como somos, los hombres patrotas y los hombres desnteresados.

Con el fin humano, pero no leal de enervar nuestra acción política, se trata de empequeñecerla, presentándola como interesada. Pues bien, la Junta debe afirmar una vez más, que el partido, sólo ha pedido el cambio del Ministerio o de parte de él, por altas y desinteresadas consideraciones patrióticas, que han sido expresadas por sus voceros en ambas Cámaras. La Junta ha expresado, no en forma vaga como se pretende, sino en forma concreta, las razones que le inducen a creer que el actual Ministerio, por la incapacidad de algunos de sus componentes, por la terquedad de otros, y por su falta de comprensión del ambiente social y político de este momento de la vida nacional, no está capacitado para seguir dirigiendo, sin peligro de graves trastornos, la marcha de los negocios públicos.

Todos los hechos concretos que se han podido señalar, se han señalado. Hay otros particularmente graves, conocidos del Parlamento, pero no de la opinión, que en un sentimiento de alto patriotismo nos ha obligado a silenciar en público, pero nos ha obligado a censurar en las sesiones secretas. Se nos puede censurar honradamente esta actitud?

Falta, pues, a la verdad de los hechos quien afirme que el Partido Radical ha tratado de procurar un cambio de Ministerio para entrar él a formar parte del Gobierno; no hemos pedido ni pedimos carteras en otro Ministerio, sólo pedimos que él esté formado por hombres capaces y de afrontar y resolver los grandes problemas sociales, educacionales, económicos e internacionales, que exigen ser resueltos con apremio. Lo que queremos es salvar al país de los trastornos a que lo provoca y arrastra fatalmente la incomprensión de algunos hombres del Gobierno.

Si S. E. cree necesaria nuestra presencia en un Ministerio, no tenemos el derecho de rehuir la responsabilidad consiguiente, pero lo haremos en nombre y con la base de un programa que contemple las grandes cuestiones a que nos hemos referido y la manera de solucionarlas en bien del país, sin propósito de política pequeña impropios de esta hora trascendental. Si S. E. estima que no es necesario nuestro concurso y juzga que no hace falta en el Gobierno la presencia de esta opinión ciudadana que el Partido Radical representa, nosotros respetaremos su decisión y seguiremos cooperando como hasta ahora, a toda labor de bien público que proponga el Gabinete.

Creemos que nadie podrá honradamente juzgar nuestra actitud como interesadas, ni como inspirada en móviles que no sean patrióticos.

Anotamos los errores, indicamos los rumbos que nos parecen convenir, señalamos los peligros de todo orden, incluso para la paz pública, que existen en los actos y los hechos que censuramos. No excedemos nuestro derecho, antes bien, creemos cumplir con nuestro deber, y salvar, ya que no al país, porque no se nos oye, nuestra responsabilidad ante la opinión y ante la historia".

Siguiendo en el curso de estas ideas se comentó muy favorablemente el discurso pronunciado en la Cámara de Diputados por don Santiago Labarca, estimándose por unanimidad que reflejaba ampliamente el sentir de la Junta. Se acordó, en consecuencia, congratularse de las declaraciones del señor Labarca y tributarle un voto de adhesión.

La Convención Radical de Setiembre

La juventud radical prepara con todo entusiasmo el gran Congreso que ha de reunirse en Santiago en el mes de Setiembre próximo. Los trabajos preparatorios que se han desarrollado en las comisiones se encuentran casi finiquitados y próximamente se abrirán los registros de inscripciones que funcionarán en el local del Club Radical.

En pocos días más aparecerá un manifiesto que ha de condensar el pensamiento de una fuerte corriente de muchachos que pretende llevar a las sesiones de la convención un programa máximo de acción social. Las adhesiones de provincias continúan llegando y se cree que estarán representadas en la Convención casi todas las Asambleas Radicales del país.

En las comunas, el anuncio de la Convención ha despertado un enorme entusiasmo y han llegado al seno de las comisiones trabajos presentados por distinguidos miembros de ellas.

Se nos encarga citar a la comisión de estudios sociales para el Miércoles a las 6.30 P. M., en el local del Club y especialmente a los señores Humberto Pacheco Pizarro y Francisco Meza Barahona.

Cocoa Peptonizada Raff Sin Rival
BASE: CACAO, PEPTONA, MALTA, etc.

¡HOY!
"ACTUALIDADES HERALDO"
N.o 2
En los siguientes teatros:
Victoria,
Imperio,
Principal,
Setiembre,
Splendid.

PARTIDO LIBERAL DEMOCRATICO

JUNTA DIRECTIVA.— Hoy, a las 6.30 P. M., en el Club Presidente Balmaceda, se reunirá la Junta Directiva del Partido Liberal Democrático.

La tabla de la sesión es actualidad política.

DIRECTORIO DEPARTAMENTAL LIBERAL DEMOCRATICO. — Cita a los miembros del Directorio Departamental a sesión para hoy Martes 31, a las 6 P. M., en el local de costumbre, Compañía 1238.

CENTRO DE PROPAGANDA LIBERAL DEMOCRATICO. — A las 9.30 P. M., celebrará sesión extraordinaria el Centro Liberal Democrático, para continuar tratando de la Reforma Educacional.

Colonia Española
"Actualidades Heraldo"
presenta match Real Deportivo Español con Chile.

COLONIA VASCA
"Actualidades Heraldo"
presenta fiesta San Ignacio de Loyola.

PARTIDO DEMOCRATA

CLUB SOCIAL DEMOCRATA "ZENON TORREALBA". — El Viernes último, presidida por don Justo Pastor Valderrama celebró sesión de junta general esta institución política.

Leída la correspondencia y tramitada la cuenta, se abrió extensos debates sobre la convocatoria.

Ocupó el primer lugar el problema tranviario, acordándose dejarlo pendiente hasta la sesión próxima e invitar al miembro de la Junta de Vecinos, señor Onofre Avendaño para ilustrar la continuidad del debate.

Igual temperamento se adoptó de invitar a don Pedro A. Fajardo, para seguir tratando los asuntos de la Caja de Crédito Popular y Casa de Préstamos.

Finalmente, acordó insistir que el diputado don Vicente Adrián concurra a nuestras reuniones para tratar asuntos internos del club.

CENTRO DEMOCRATA ARTEMIO GUTIERREZ. — Cita a sesión ordinaria de directorio, en Baquedano 686, hoy Martes 31 del corriente, a las 8.30 P. M.

CENTRO GUERRILLEROS DE LA DEMOCRACIA "FRANCISCO J. LIRA" Y SU 12.o ANIVERSARIO. — Mañana, a las 4 P. M., celebrará asamblea general este organismo político, en Lira 863, para tratar de los últimos preparativos relacionados con la celebración del 12.o aniversario que tendrá lugar el próximo Domingo 5 de Setiembre.

CENTRO DEMOCRATA FRANCISCO BERRIOS. — El próximo Domingo, a las 4.30 P. M., el diputado don Rafael Silva Lastra, dictará una conferencia, en Independencia 1896.

CENTRO GUERRILLEROS DE LA DEMOCRACIA. — Se cita a asamblea extraordinaria para el Jueves 2 de Setiembre, a las 8 P. M., en Lira 863, para tratar exclusivamente del programa confeccionado por la comisión de fiesta del 12.o aniversario.

Se ruega a las personas que se les ha enviado tarjetas para el té danzant, se sirvan contestar su adhesión o devolverlas a Lira 15 o 863.

DON NICANOR CASTRO. — En la mañana de ayer falleció en esta capital el señor Nicanor Castro Cuadra, víctima de una larga y penosa enfermedad.

El señor Castro muere rodeado del aprecio general, pues, tanto en su vida privada y como fucnionario público, se caracterizó por su honradez y especiales cualidades personales.

SOUTH AMERICAN FRUIT COMPANY
TOLEDO, REY & Cía.
(SUCESORES DE ROJAS, CARRIZO Y CIA.)

Avisamos al comercio, que desde el Lunes 30 del presente, nuestra Casa en Valparaíso, atiende todos sus negocios en sus nuevos y amplios locales en:

Avenida Brasil N.o 1128

Gran Venta Bazar, Menaje, Tapicería y Sanitarios

Precios extraordinariamente bajos!
¡¡ Continúa la Gran Réclame de Comestibles !!

MAGNA PRESENTACION DE LA MODA EN EL 3er. PISO — LOS ULTIMOS SALDOS DE INVIERNO A PRECIOS IRRISORIOS

Gath & Chaves, Ltd.

GRAN SALDO DE
OLLAS, cacerolas, teteras, sartenes, etc., de fierro enlozado importado, color marrón, con pequeñas saltaduras, a precios verdaderamente irrisorios.
CACEROLAS con tapa, desde $ 3.90, sin tapa a
$ 3.20
OLLAS con aro, desde
$ 5.40
SARTENES con mango, desde
$ 2.40
PAILITAS, desde
$ 1.90
BUDINERAS, desde
$ 3.30
SARTENES de acero, de una sola pieza, desde
$ 2.20

TIRABUZONES niquelados a
$ 0.90
LOZA Y PORCELANA FINA:
JUEGOS para mesa de loza reforzada, decorada con dibujos azules, para 12 personas, a
$ 139.50
TAZAS de semi-porcelana inglesa decorada, para desayuno $ 1.65, café
$ 1.20
JARROS para leche, de loza blanca, desde
$ 2.50
PLATOS de porcelana blanca de Silesia, calidad extra fuerte, extendidos $ 1.65 para postre
$ 1.35

SALDAMOS JUEGOS PARA MESA DE PORCELANA FINAMENTE DECORADA, COMPLETOS, PARA 12 PERSONAS a
$ 345.00
CUBIERTOS Y CRISTALES:
JUEGOS de cubiertos de alpaca, garantida inalterable, compuestos de 85 piezas, para 12 personas
$ 225.00
TENEDORES y CUCHARAS para mesa, de alpaca fina
$ 2.75

TENEDORES y CUCHARAS para postre, de alpaca fina
$ 2.45
CUCHARITAS de té, igual que los anteriores
$ 1.45
JUEGOS DE COPAS, de medio cristal Portieux, grabado, compuestos de 12 copas para agua, 12 vino tinto, 12 vino blanco (verdes), 12 oporto, 12 licor, 1 botella y 1 jarro
$ 115.00
JARROS de un litro, de vidrio pulido a
$ 2.20
COPAS para vino, en vidrio pulido, a
$ 0.45

Lavatorios, Bidets, Calentadores, etc.
LAVATORIOS de loza inglesa con llave, desagüe, pitón y cadena de bronce niquelado, varios modelos y tamaños, desde . ... $ 85.00
EXCUSADOS SILENCIOSOS, todos de loza inglesa, fittings de cobre y bronce, a ... $ 235.00
PAPEL higiénico crepé, en rollos a ... ... $ 0.85
TAZAS W. C., amarillas, de loza inglesa, a. $ 47.50
CALENTADORES a gas, importados, directos al baño, muy económicos, varios modelos, desde ... ... $ 185.00
ESPEJOS para cuarto de baño, luna biselada, marco laqueado blanco, desde ... . $ 37.50
LAMPARITAS para velador, mesa toilette o escritorio, diversidad de modelos, desde.. $ 24.50

¡Sensacional!
BAÑOS DE HIERRO ENLOZADO, artículo de primera calidad, con llaves para agua fría y caliente, desagüe y rebalse de bronce niquelado, ofrecemos una partida con pequeñas averías, A PRECIOS EXTRAORDINARIAMENTE REBAJADOS.
También ofrecemos una partida de LAVAPLATOS de hierro enlozado, con pequeños defectos, a precios muy bajos.

EN TAPICERIA:
ARPILLERAS pintadas y lisas, gustos modernos, recién recibidas, doble ancho, a $ 7.35 y $ 6.10
CRETONAS doble ancho, fabricación inglesa, colores y dibujos de alta novedad, a $ 7.20 y ... ... $ 5.90
PAPELES PINTADOS, de las principales fábricas del mundo, el rollo, desde ... ... $ 0.45
ALFOMBRAS:
1 LOTE DE ALFOMBRAS (Saldo), varios tamaños, las ofrecemos a precios inverosímiles.
FELPUDOS fibra de coco, liquidamos, a $ 11.00 y ... ... $ 9.90
ALFOMBRITAS tipo Smirna, doble faz, para delanteros de cama y sofá, realizamos desde ... ... $ 14.40

EN EL SUBTERRANEO:
CONSERVAS DE SANT AINES. NOS:
DURAZNOS amarillos, lata ..$ 1.20, blancos ... ... $ 1.10
GOLDEN PLUMS, ciruelas doradas, al jugo, lata. ... $ 1.50
PETIT POIS, extra finos, lata $ 1.25, finos $ 1.05, al natural ... ... $ 0.95
VARIOS:
PATE GLORIA de R. Roquelaure, lata ... ... $ 1.90
FILETES de anchoas en aceite "E. Pretto", lata ... ... $ 1.95
PATE FOIE GRAS M. Puffe, lata ... ... $ 1.00
BACALAO escocés, entero, calidad extra superior, kilo ... $ 7.40
ACEITE DE OLIVO:
Garantido puro, extra refinado, lata de 2 1|2 kilos, $ 16.75, 1 kilo.. ... ... $ 6.75

INFORMACIONES CABLEGRAFICAS DEL EXTERIOR

DE NUESTROS CORRESPONSALES ESPECIALES, VIA EASTERN Y ALL AMERICA CABLES INC. DE "THE UNITED PRESS". — LOS ORIGINALES DE TODOS LOS CABLEGRAMAS QUE SE INSERTAN EN ESTA SECCION, ESTAN A DISPOSICION DEL PUBLICO EN ESTA IMPRENTA

DOS PERSPECTIVAS PARA EL CONFLICTO RELIGIOSO MEXICANO

(Correspondencia cablegráfica de A. W. Folger, especial para "La Nación")

MEXICO, 30.—La quinta semana de la controversia religiosa entre la Iglesia y el Estado, se inicia con sólo dos perspectivas de un cambio de situación:

1.o La apertura del Congreso con la probabilidad de que los católicos presenten una petición oficial solicitando la reforma de las leyes y en la seguridad de que el reglamento de las presentes leyes será aprobado; y

2.o La posibilidad de que se lance una última carta pastoral como resultado de las conferencias finales del Comité Episcopal, en la que se defina en forma precisa la posición definitiva del Episcopado.

Sin embargo, un cambio de la situación general, que permita la próxima reanudación de las ceremonias religiosas, no se espera que se produzca.—(A. W. Folger).

SUIZA

El representante del Brasil, señor Mello Franco, se despide

GINEBRA, 30.— El representante del Brasil ante la Liga de las Naciones, señor Mello Franco, se despidió, por medio de tarjetas escritas de su puño y letra, del personal de la Secretaría de la Liga y de las autoridades de la misma.—(U. P.)

BERLIN, 30.— El órgano del Sr. Stresemann, "Taeglische Rundschu", declara que las potencias miembros del Consejo y Alemania han convenido en postergar la discusión sobre los puestos temporales semi-permanentes hasta que Alemania sea admitida al Consejo y la Asamblea.—(U. P.)

INDIA

Deslizamiento de tierras en Rangoon

RANGOON, 30.— Oficialmente se anuncia que, a causa del deslizamiento de tierras ocurrido en Tiger Camp, mina Bawdurn de la Burma Corporation, murieron 43 nativos.—(U. P.)

La actitud de Italia

GINEBRA, 30.—De autorizada fuente se ha hecho la siguiente declaración al corresponsal de la United Press:

"El apoyo de Italia a España sobre la cuestión de Tánger y sobre su pretensión a un asiento permanente en el Consejo, no llegará a constituir un obstáculo para la entrada de Alemania a la Liga.—(U. P.)

FRANCIA

M. Clemenceau no ha escrito otra carta

PARIS, 30. — En respuesta a un telegrama en que se le preguntaba si había escrito una segunda carta sobre las deudas de la guerra, M. Clemenceau envió el siguiente telegrama a la United Press desde Garre, en la Vendée: "Nada hago".—(U. P.)

Tenemos Gran Existencia

LIJA "Empire" para madera

LIJA "Garnet" en pliegos y en rollos, de todos los números

ESMERIL en pliegos y en polvo

PIEDRAS ESMERILES "Carborundum"

desde 1|4" espesor

MAQUINAS esmeriles

DEPARTAMENTO DE MERCADERIAS GENERALES

MORRISON & Co.

SANTIAGO

NICARAGUA

Los encuentros de la semana pasada

SAN SALVADOR, 30. — Informaciones procedentes de Nicaragua hacen saber que, durante el encuentro habido en la semana pasada cerca de Jesús María, 17 revolucionarios fueron muertos y otros cuarenta resultaron heridos.

Los rebeldes que, en número de 300 participaron en dicho encuentro, estaban comandados por Crisanto Zapata, quien resultó gravemente herido.

Con fecha 26 del actual el Gobierno nicaragüense expidió un decreto según el cual todos los no combatientes deben adoptar las precauciones que fueren necesarias para proteger sus vidas y propiedades. — (U. P.).

Reina tranquilidad en Bluefields

WASHINGTON, 30.— Se ha anunciado que el crucero "Galveston" ha informado que en Bluefields la situación es tranquila.—(U. P.)

EL "ROCHESTER" SE DIRIGE A NICARAGUA

WASHINGTON, 30.— Se anuncia que el crucero "Rochester" ha sido despachado para Bragmanns Bluff, en Nicaragua, en donde dos ciudadanos de los Estados Unidos, según informes que no han tenido confirmación, habrían sido asesinados en la semana pasada. — (U. P.)

El Ministro nortcamericano en Nicaragua

REASUMIRA SU PUESTO EN SETIEMBRE

WASHINGTON, 30.— Se ha anunciado que el Ministro de los Estados Unidos en Nicaragua, Mr. Eberhard, regresará a hacerse cargo de su puesto en Setiembre próximo.—(U. P.)

GRAN BRETAÑA

El Comité Ejecutivo Minero discute nuevas proposiciones de arreglo

LONDRES, 30.— En una sesión plenaria, el Comité Ejecutivo de los mineros discutió nuevas proposiciones para poner término a la huelga.

Se proyecta someter las proposiciones a la representación parlamentaria laborista para su presentación en la Cámara el Martes.—(U. P.)

Un auto chocó con el expreso de Carlisle

NAWORTH, 30.—Cerca de Carlisle un auto, en que viajaban 17 personas, chocó con el expreso de New Castle a Carlisle.

Resultaron muertos 11 de los pasajeros del auto y los seis restantes quedaron heridos.—(U. P.)

ELIXIR DE NOGUEIRA
Gran Depurativo de la Sangre
Empleado con exito para combatir todas las molestias provenientes de la sangre impura
Millares de testimonios medicos y de curados
Tiene su testimonio en la voz del pueblo
SE VENDE EN TODAS LAS DROGUERIAS Y BOTICAS.

A base de caroba, guayaco y yoduro de potasio.
Representantes: Daube y Cía., Valparaíso.

$ 20

Entregaremos veinte pesos además de un cuadro ilustrativo de las banderitas, por cada colección completa de banderitas de nuestros cigarrillos "YUNGAY".

Esta oferta es válida por todo el mes de Setiembre. Complete luego su colección y reclame sus premios a la

British-American Tobacco Company (Chile) Ltd.

SAN ANTONIO 355 — SANTIAGO

LA REUNION DE LA COMISION REORGANIZADORA DEL CONSEJO TRANSCURRIO EN UN AMBIENTE DE PROFUNDO PESIMISMO

El proyecto francés sobre creación de asientos semi-permanentes ha sido atacado por casi todos los delegados

(Correspondencia cablegráfica de Henry Wood, especial para "La Nación")

GINEBRA, 30.—El primer día de sesión de la Comisión Reorganizadora del Consejo de la Liga, transcurrió en un ambiente de profundo pesimismo.

Es especialmente desalentador este hecho, cuando se piensa que sólo se está a dos días de la reunión del Consejo y escasamente una semana de la asamblea.

En ambas reuniones tendrá que discutirse el ingreso de Alemania a la Liga y la Comisión que se designó con el objeto de que recomendara una solución, se encuentra hoy día más dividida de lo que estaba en Mayo último, cuando entró en su período de receso.

Convocada en esta ocasión por pedido especial de España, con el propósito de que se llegue a una decisión definitiva sobre la demanda de este país para un asiento permanente en el Consejo, la Comisión no ha sido capaz hoy de ponerse siquiera de acuerdo sobre la cuestión de los asientos no permanentes.

Puede decirse que materialmente todo lo acordado en Mayo ha sido echado al suelo como resultado del proyecto francés, bosquejado en el curso de la última quincena de Fromageot, durante las visitas y consultas con los expertos ingleses en Londres y los alemanes, en la capital germánica.

El fin de este proyecto es el de asegurar la reelección para los asientos semi permanentes del Consejo. La proposición ha sido atacada por casi todos los delegados, a excepción de los ingleses y alemanes, sin que hasta ahora se pueda llegar a una solución.

Mientras tanto, el delegado español, señor Palacios, se abstiene de participar en la discusión relativa a los asientos no permanentes, en los cuales España ya no tiene interés y reserva sus declaraciones definitivas para el momento en que la Comisión entre a considerar la cuestión de los permanentes, si es que eso llega a suceder. —(Henry Wood).

Ayer inauguró sus reuniones la Comisión de Reorganización del Consejo de la Liga

El delegado uruguayo pide tres asientos no permanentes para la América Latina.— El representante de Francia, M. Fromageot, presenta una moción sobre creación de puestos semi-permanentes.— Se nombró un Comité para estudiar una fórmula que permita a la Asamblea designar los miembros no permanentes que podrán ser reelegidos

GINEBRA, 30. — La Comisión para la reorganización del Consejo, compuesta por los representantes de las diez naciones que lo componen, y también por los representantes de Alemania, Argentina, Polonia, China y Suiza, se reunió bajo la presidencia del señor Motta, Ministro de Relaciones Exteriores de Suiza.

En esta reunión se hará un esfuerzo final para tratar de solucionar la crisis del Consejo antes de que se reuna la Asamblea. — (U. P.)

GINEBRA, 30. — España está representada ante la Comisión de reorganización del Consejo, por el señor Palacios, recientemente designado Embajador en la Argentina.—(U. P.)

GINEBRA, 30. — El señor Palacios reiteró la solicitud de España para la obtención de un asiento permanente en el Consejo, y pidió que la Comisión diera su decisión final sobre el asunto.

El señor Palacios dijo: "La Asamblea realizada en Marzo fracasó sencillamente porque el Consejo no fué capaz de hacer una recomendación relativa al aumento de los asientos permanentes, en vista de lo cual España tuvo que solicitar la convocación de la presente Comisión con la intención de que ésta hiciera la recomendación final sobre ese punto antes de que se reuna la Asamblea, y corra el riesgo de que se repita la situación desagradable de Marzo". — (U. P.)

GINEBRA, 30. — Se ha desvanecido toda esperanza de que España ceda con respecto al asiento permanente en el Consejo, a raíz de la solicitud del señor Palacios acerca de una decisión final sobre el asunto.

A pesar de que lo más seguro es que la resolución de la Comisión sea una negativa, los dirigentes de la Liga descartan la posibilidad de que España se retire de la Liga.

Como se ha dicho, España espera que se le confíe el mandato sobre Tánger, bajo el control de la Liga, lo que hace suponer que España sería miembro más tarde. —(U. P.)

GINEBRA, 30. — En la sesión celebrada por el Consejo de la Liga de las Naciones, el representante de Italia, señor Scialoia, declaró que los delegados a la Asamblea esperaban, eventualmente, elegir al Brasil para uno de los puestos semi-permanentes con derecho a reelección.—(U. P.)

La ausencia del Brasil

GINEBRA, 30. — El Ministro argentino en Portugal, señor Cantilo, representa a la Argentina en la Comisión de reorganización del Consejo.

En la sesión inaugural, el Presidente de la Comisión, señor Motta, declaró que la Comisión deploraba la ausencia del Brasil y expresó la esperanza de que este país oportunamente reanudaría sus actividades en la Liga. — (U. P.)

Asientos para la América Latina

GINEBRA, 30. — En la sesión celebrada en la tarde por la Comisión encargada de la reorganización del Consejo, el señor Guani, delegado del Uruguay, renovó su petición de que el Consejo fuera reorganizado, asegurando tres asientos no permanentes para la América Latina.—(U. P.)

Se nombró un comité de redacción

GINEBRA, 30. — La Comisión de Investigación para reorganizar el Consejo de la Liga, nombró un comité de redacción, compuesto por los señores Scialoia, Brouker, Okjal, Sjoborg, Guani, von Hoesh, Cecil, Fromageot y Motta, para que estudie una fórmula aceptable que permita a la Asamblea designar a los miembros no permanentes que deben ser elegidos para los puestos destinados a reelección. — (U. P.).

Una moción del delegado francés

GINEBRA, 30.— En la sesión de hoy de la Comisión reorganizadora del Consejo de la Liga, el delegado de Francia M. Fromageot presentó una moción según la cual, la asamblea, durante la elección de los miembros no permanentes del Consejo, debería designar cuales serían considerados reelegibles o semi-permanentes, asegurando así inmediatamente la duración de los asientos semi-permanentes a lo menos por 6 años. (U. P.)

EL DISCURSO DEL DELEGADO DE ESPAÑA EN LA COMISION DE REORGANIZACION DEL CONSEJO DE LA LIGA

De formas correctísimas, llevaba envuelta una tácita censura.— "La manera de plantear su propio caso, le impide a España mezclarse en los detalles de los procedimientos que vayan a emplearse".

(Correspondencia cablegráfica especial para "La Nación")

GINEBRA, 30.—Habiendo pedido España una nueva convocatoria a la Comisión que estudiara la reorganización del Consejo de la Liga dentro de los deseos de armonía reiteradamente expresados por los diversos Gobiernos, es fácil comprender que todo el interés se mantuviera alrededor del representante de España.

El presidente de la Comisión, señor Motta, abre la sesión.

Llama la atención desde el primer momento la gran afluencia de periodistas alemanes que observan minuciosamente los menores detalles en su afán de informar a los lectores de su patria, si efectivamente habrán desaparecido en Setiembre los obstáculos que en Mayo dejaron a Alemania a la puerta de la Liga de las Naciones.

El delegado de España, señor Palacios, leyó una declaración en términos muy correctos, pero de un fondo amargo en que iba envuelta una tácita censura. Recordó cómo en Mayo se eludió la cuestión de los miembros permanentes para tratarla más tarde y cómo pasados cinco meses la Comisión no se reunió ni nadie se preocupó seriamente de la cuestión.

Hizo presente entonces cómo se ha visto España obligada a pedir la reunión de la Comisión en vísperas de la asamblea a fin de que se decida inmediatamente y sin rodeos, si desea ver aumentado en uno el número de los puestos permanentes con la presencia de España en el Consejo de la Liga de las Naciones.

Deja establecido que ya no intenta plantear un debate sobre la reorganización general del Consejo, limitándose simplemente a plantear a nombre de su Gobierno el caso particular de España.

En consecuencia, dijo Palacios, ya no me importan los procedimientos que adopte la Comisión para mantener el buen orden de sus deliberaciones, dándome lo mismo que se examine en segunda lectura el proyecto adoptado en Mayo sobre aumento de la elegibilidad de ciertos miembros no permanentes.

Sobre la cuestión de los miembros permanentes, Palacios declaró que la manera de España de plantear su caso propio le impide mezclarse en los detalles de los procedimientos que vayan a emplearse.

Lord Robert Cecil propuso que la Comisión procediera al segundo examen del programa adoptado en Mayo, al cual la delegación francesa pretende introducir modificaciones, dejando para el final la delicada cuestión de los miembros permanentes.

Así lo acordó la Comisión.

Se haca obligatoria la instrucción militar en las Universidades rusas

MOSCU, 30. — En las Universidades de Rusia se ha introducido en forma obligatoria el entrenamiento militar de todos los estudiantes, el que incluye dos meses de servicios en un cuartel durante los cursos universitarios.

Las mujeres estudiantes están exentas del servicio en los cuarteles, pero obligadas a tomar cursos de teoría militar, tales como fotografía y topografía.—(U. P.)

PORTUGAL

Se pide al Gobierno que defienda las industrias de pesca y conservas

LISBOA, 30.— El diario "A Tarde" publica un artículo solicitando del Gobierno que defienda los intereses del Portugal contra España, la cual—dice— pretende mantener industrias de pesca y conservas en la costa, similares a las portuguesas. Termina manifestando que esto constituye un vejámen y un peligro para el Portugal.—(U. P.)

Explosión en una estación ferroviaria

LISBOA, 30.— En la estación ferroviaria de Campolide se produjo una explosión de dinamita resultando cinco personas heridas. La explosión destruyó dos barracones y causó además grades perjuicios.

ITALIA

SE SUPRIME EL SISTEMA DE ALCALDES DE ORIGEN POPULAR EN 1,700 CIUDADES Y PUEBLOS

ROMA, 30.—El Gabinete aprobó el decreto que extiende los servicios de la "podesta" o alcaldes gubernativos a 1,700 ciudades y pueblos donde todavía impera el sistema de elección.—(U. P.)

Mussolini estima que el camino elegido por él es el mejor de todos

ROMA, 30. El Premier Mussolini al contestar al sociólogo M. Gustavo Le Bon, que le envió uno de sus libros, hace diversas consideraciones a la inestabilidad del mundo y agrega: " La falta de ajuste moral y económico del mundo hace mi tarea mucho más penosa, pero ahora más que nunca estoy convencido de que el camino que he escogido para alcanzar los fines citados es el mejor de todos".—(U. P.)

Los sismógrafos de Bendandi registraron un terremoto

FAENZA, 30.— Los aparatos sismográficos del señor Bendandi registraron un violento terremoto cuyo centro se calcula que está a 900 kilómetros de distancia, probablemente en las Islas Jónicas.

El temblor se sintió en todo el Adriático y con intensidad en Oatuni y un poco menos fuerte en Ancona, Bari, Tarento.

No ha habido daños materiales ni desgracias.—(U. P.)

Mussolini informa al Gabinete sobre la situación internacional

ROMA, 30.— En la reunión celebrada hoy por el Gabinente, el señor Mussolini informó sobre la situación internacional.

Dijo que la petición española sobre Tánger había colocado esta cuestión en primer término y el derecho de Italia a intervenir en ella había sido oficialmente reconocido.

Anunció que Italia sostenía su derecho a participar en el asunto, tanto como signataria del Acta de Algeciras y como gran potencia del Mediterráneo, en caso de que se efectuara una conferenci sobre Tánger.—(U. P.)

ROMA, 30.— En la sesión del Gabinete el premier Mussolini declaró que actualmente se deliberaba activamente entre las potencias interesadas en la cuestión de Tánger, aunque era algo prematuro determinar si acaso se llegaría a una conferencia, o la fecha en que pudiera tener lugar.

En todo caso, manifestó el Premier que la cuestión de Tánger parece que ha sido separada ya de aquella que se refiere al número de asientos permanentes en el Consejo de la Liga de las Naciones.—(U. P.)

ROMA, 30.—Continuando su discurso en la sesión del Gabinete, Mussolini manifestó que la protesta de **Abisinia** no sería incluída, probablemente, en la Agenda de la Liga.

Declaró que el tratado italo-español ha sido ya publicado ampliamente y que constitnye otra prueba concreta de la política de acercamiento y colaboración con España, que viene a ser uno de los ejes de la política italiana.—(U. P.)

ROMA, 30.— Refiriéndose al cambio de Gobierno en Grecia, Mussolini, declaró en la sesión del Gabinete que, al parecer no cambiaría la política de acercamiento hacia Italia.

"Condylis, dijo desmintió muy oportunamente la presunta declaración sobre el Dodecaneso".

Mussolini anunció que Averescu se encontraría próximamente en Roma, visita que sin lugar a dudas, serviría para afianzar las relaciones entre Italia y Rumania.—(U. P.)

SE ESPERAN IMPORTANTES CAMBIOS EN EL CONFLICTO MINERO BRITANICO

(Correspondencia cablegráfica de Charles Mac Cann, especial para "La Nación")

LONDRES, 30.—Se espera que en esta semana se producirán importantes acontecimientos relacionados con la huelga minera. Las nuevas proposiciones del Comité Ejecutivo de los Mineros se espera que serán conocidas por la Cámara de los Comunes, mañana. Los parlamentarios laboristas cooperan en este movimiento de paz.

La conferencia de delegados de los mineros se reunirá el Jueves. Algunos temen que intenten dejar sin efecto las nuevas proposiciones.—(Charles Mc. Cann).

GRECIA

Un terremoto derrumbó numerosas casas en Atenas

ATENAS, 30.— Esta tarde se produjo un terremoto que derrumbó varias casas en Atenas.

Se hizo sentir con más fuerza en el Peloponeso, especialmente en las ciudades de Esparta y Leonidión donde la caída de numerosas casas produjo algunas víctimas.—

ALEMANIA

El Ministro de Defensa entabla pleito contra dos diarios

BERLIN, 30. — Los diarios "Montag Morgen" y "Weltam Montag" han publicado un informe redactado por radicales, denunciando a los oficiales de la Reichswehr en la Rusia Oriental, acusándolos de haber especulado con la venta de armas que se habían llevado a la frontera polaca-lituana como precaución contra una invasión.

El Ministro de Defensa, señor Gessler, ha entablado pleito contra dichos diarios acusándolos del crimen de lesa patria.—(U. P.)

La firma Krupp aumenta sus entradas

COLONIA, 30.— Informaciones procedente de Essen anuncian que la firma Krupp que en el año anterior perdió 15 millones de marcos, ha mejorado sus negocios en forma de poder repartir un dividendo a sus accionistas.—(U. P.)

RUSIA

Los turistas suramericanos continúan su visita

MOSCU, 30.— Los turistas suramericanos que visitan Rusia se han dirigido a Leningrado con el fin de reanudar su viaje a bordo del "Cap Polonio".—(U. P.)

El "Burevestnik" chocó con un muelle

LONDRES, 30. — El corresponsal de "The Daily Mirror" en Leningrado, comunica que un centenar de personas perecieron ahogadas cuando el buque de pasajeros "Burevestnik" chocó con el muelle, debido a la neblina, ayer en la tarde, hundiéndose en quince minutos. — (U. P.)

CAPSTAN
CIGARETTES & TOBACCO
W.D. & H.O. WILLS, BRISTOL & LONDON

AUSTRALIA

Se prepara un gran raid aéreo

SYDNEY,, 30.— El comandante Eric William, de la real fuerza aérea australiana iniciará pronto, el circuito de 4,000 millas con el siguiente itinerario: Melbourne, Samoa, Islas Solomón, Nueva Hebridas, Nueva Caledonia, Fiji.

El comandante usará un hidroplano de Haviland.—(U. P.)

LLAMAMOS SU ATENCION

Sobre algunos Precios de Nuestra Casa

CAMISAS

COLOR con cuellos y puños, dibujos listados, $ 21, 18.50, 14.50,

$ 12.50 y 8.90

POPELINA de seda, dibujos moda con cuellos y puños, a 38, 32,

28.50 y 25.50

Calcetines

ALGODON reforzado en varios colores, 3.80, 2.80, 2.30,

1.50 y 1.20 par

HILO fantasía y lisos, dibujos gran moda, 9.50, 8.80, 7.80, 6.80,

5.50 y 4.80 par

Camisetas y Calzoncillos

ALGODON crudo muy tupido,

$ 8.90 - 7 50 y 4.90 c. u.

MEDIA lana, gran duración,

14.50 y 11.50

PANUELOS

BLANCOS para hombre, tamaño grande, riquísimos lienzos: $ 22, 20, 18.50, 16.50, 15, 13.50, 11.80,

10.80 y 8.90 doc.

COLOR estilo Piramid, colores garantidos, 27.50, 22, 18.80,

16.50 doc.

Corbatas

NELSON, pura seda, dibujos de novedad, 16.50, 14.50, 12.50, 9.50, 8.50,

6.50 y 5,50

UN REGALO: Fulares sedalina,

1.20 cada una

CUELLOS

SPORT color (todos los números),

0.50

SEMI-SOFT, (todos los números),

2.- y 150 cada uno

GENEROS para CAMISAS SOBRE MEDIDA.
EL MEJOR SURTIDO DE PLAZA

HERRANZ - Portal F. Concha 914

31—A.

INFORMACIONES CABLEGRAFICAS DEL EXTERIOR

DE NUESTROS CORRESPONSALES ESPECIALES, VIA EASTERN Y ALL AMERICA CABLES INC. DE "THE UNITED PRESS". — LOS ORIGINALES DE TODOS LOS CABLEGRAMAS QUE SE INSERTAN EN EST A SECCION, ESTAN A DISPOSICION DEL PUBLICO EN ESTA IMPRENTA

"LO PRIMERO ES OBTENER LA CONSOLIDACION DE LAS DEUDAS DE EUROPA"

La primera opinión oficial estadounidense, sobre una posible revisión de las deudas de guerra.— Si se acordara su cancelación, debería reembolsarse al pueblo de Estados Unidos el dinero que prestó.

(Correspondencia cablegráfica de Thomas Stokes, especial para "La Nación')

WASHINGTON, 30.—La primera insinuación oficial que se haya emitido en el sentido de que el Gobierno pudiera considerar favorablemente la revisión de las deudas de guerra, fué pronunciada por un funcionario de Gobierno de reconocida seriedad, cuando se refirió a la carta de Mr. Newton H. Baker, ex-secretario del Departamento de Guerra, que ha tenido una recepción algo indiferente y fría en todos los círculos allegados a la administración nacional.

Después de explicar que la cuestión misma de la cancelación ya está fuera de la esfera de acción de la Comisión de Consolidación y que requeriría probablemente un mandato especial del pueblo americano, el funcionario mencionado pasó a decir "si los Estados Unidos acordaran cancelar las deudas extranjeras, sería necesario reembolsar al pueblo de los Estados Unidos el dinero prestado."

Más adelante de la conversación agregó "que lo principal era obtener la consolidación de las deudas con el objeto de acelerar la reconstrucción europea. Una vez logrado esto, veremos en qué forma podemos avanzar".—(**Thomas Stokes**).

GRAVE ACCIDENTE EN LA LINEA DEL FERROCARRIL CENTRAL ARGENTINO

Cuatro muertos y veintisiete heridos.—La circunstancia de ser ayer día festivo, quitó mayores proporciones a la catástrofe

(Correspondencia cablegráfica de Luis María Alvarez especial para "La Nación")

BUENOS AIRES, 30.— La apacible tranquilidad del día de Santa Rosa sintióse conmovida en la mañana de hoy con un grave accidente ferroviario ocurrido dentro del perímetro federal en la línea del Ferrocarril Central Argentino, inmediaciones de la Estación Parque.

El hecho repercutió inmediatamente en la metrópoli por ser día de feriado y la gente empezó a trasladarse al lugar de la catástrofe.

Las causas del accidente pueden condensarse en esta forma: un tren local que venía de Villa Ballester fué rozado violentamente en un cruce por otro que se dirigía a Río Cuarto. Resultaron cuatro muertos y veintisiete heridos.

A las 7 de la mañana partió de la Estación Retiro un tren de pasajeros con destino a Río Cuarto (Córdoba).

Se componía el convoy de la locomotora 352, tres coches jaulas, un furgón, un coche de primera, otro de segunda y un comedor.

Al llegar al kilómetro 5, lo conducía el maquinista Biglio.

El maquinista detuvo la marcha por estar alta la señal del semáforo pero luego la reanudó al verla baja.

Sólo vino a notar que la levantaban en el momento en que se aproximaba un tren de pasajeros procedente de Villa Ballester.

Le fué imposible a Biglio detener la marcha de nuevo, pues, el convoy se encontraba apenas a una distancia de 15 metros.

Los dos convoyes se cruzaron. El que iba a Río Cuarto rozó el penúltimo coche del que se dirigía a Retiro volcándolo y destrozándolo completamente. Se produjo, además, un principio de incendio.

Se calcula que ese vagón, que era de segunda clase, conducía a 40 personas, siendo su capacidad de 90 pasajeros.

Los muertos son: Pedro Simbrosa, Juan Depianti, Ramón Castillo y Eliseo Grandison.

No obstante la dolorosa magnitud del accidente, éste habría sido mayor y sus consecuencias hobrían sido aún más graves si no hubiera mediado la feliz circunstancia de ser hoy día de fiesta.

La hora en que se produjo el trágico suceso viajan habitualmente muchos empleados y obreros que se dirigen a su trabajo y niños que van a las escuelas.

Debido a la festividad religiosa del día, el número de pasajeros era reducido, lo que ahorró mayores desgracias a este trágico accidente.

CHILE Y EL PERU ESPERAN LAS NUEVAS PROPOSICIONES DE Mr. KELLOGG

En las esferas chilenas no hay ambiente favorable a la celebración de sesiones plenarias

WASHINGTON, 30.—Al parecer, tanto Chile como el Perú esperan que los últimos acontecimientos referentes a la cuestión de Tacna y Arica se traduzcan en nuevas proposiciones que, posiblemente, formulará en la próxima semana el Secretario del Departamento de Estado, Mr. Kellogg.

En las esferas peruanas se espera que este nuevo paso traerá como consecuencia la celebración de nuevas sesiones plenarias en esta capital.

Sin embargo, en las esferas oficiales chilenas reina la creencia de que las nuevas negociaciones, sean ellas cuales fueren, habrán de proseguirse directamente entre Mr. Kellogg y ambos Embajadores, por separado con cada uno de ellos, procedimiento que ha sido el seguido desde que las sesiones en que actuaban los buenos oficios, fueron interrumpidas por el fracaso del plebiscito.—(U. P.)

MARRUECOS

Nuevas sumisiones en la zona española

MADRID, 30.— Oficialmente se anuncia que en la zona de Marruecos se han presentado a someterse a las autoridas españolas diferentes fracciones de las cabilas de Beniasil y Ketana.— (U.

URUGUAY

MONTEVIDEO, 30. — **El señor Herrera, Presidente del Consejo Nacional**, se encuentra mucho mejor de salud. — (U. P.).

ESPAÑA

Los reyes se dirigen a Bilbao

SAN SEBASTIAN, 30.—A las 5 de la tarde el Rey y la Reina partieron a Bilbao a asistir a la semana de regatas.—(U. P.)

MEXICO

La Iglesia continúa la ofensiva pacífica

CIUDAD DE MEXICO, 30.—Altos miembros del clero han declarado que la Iglesia continúa sus esfuerzos para mantener la ofensiva de carácter pacífico, no deseando en modo alguno incitar a la violencia física.—(U. P.)

El Vaticano estaría conforme con la actitud del Episcopado

MEXICO, 30. — En la reunión que celebró el Episcopado hoy en la mañana no se llegó a nuevos acuerdos, por ahora, en espera de un plan de acción definido del comité de abogados.

Se ha sabido que el abogado señor Joaquín Castellanos, que ha llegado recientemente de Roma, informó al Vaticano, lo mismo que los católicos europeos, se muestran satisfechos de la posición adoptada por el Episcopado mexicano. — (U. P.).

ESTADOS UNIDOS

EL MINISTERIO CHILENO DE AGRICULTURA HABRIA PEDIDO LA SUSPENSION

DE LA PROHIBICION DE INTERNAR GRANOS Y FORRAJE EN LA ZONA DEL CANAL

WASHINGTON, 30. — Se cree que el Ministerio de Agricultura de Chile ha llamado la atención al departamento de Estado sobre la prohibición establecida por los funcionarios de la zona del Canal, que impide la internación del heno, granos y forraje a causa de la supuesta existencia de fiebre aftosa, lo que causa grandes daños a los agricultores chilenos.

El Ministro de Agricultura de Chile invitaría en su nota a que se efectuara una investigación para demostrar que la prohibición es innecesaria. — (U. P.).

Siete países han aceptado las reservas americanas para su ingreso a la Corte Mundial

WASHINGTON, 30.—El Departamento de Estado ha anunciado que Santo Domingo y Luxemburgo han aceptado las reservas del Senado acerca de la adhesión a la Corte Mundial, lo que eleva el total de países que han aceptado estas disposiciones, a 7.—(U. P.)

QUINTIN ROMERO PELEARA HOY EN QUEENSBORO

NUEVA YORK, 30. — Se ha concertado un match entre Mike Mc Tigue y King Solomon, para mañana en la noche, en el estadio de Queensboro. Además, Quintín Romero peleará con Knute Hansen.—(U. P.)

IMPRESIONANTE MISA FUNEBRE ANTE LOS RESTOS DE RODOLFO VALENTINO

NUMEROSAS ESTRELLAS DE CINE CONCURREN AL ACTO

NUEVA YORK, 30.— Miles de personas esperaban fuera de la Iglesia de San Malaquías, en donde se efectuó una impresionante misa fúnebre ante los restos de Rodolfo Valentino; después el ataúd de bronce gris fué enviado nuevamente a la capilla mortuoria de Broadway, en donde permanecerá hasta que sea trasladado a Hollywood, California, en donde se dará sepulutra al cadáver del actor.

Pola Negri, Douglas Fairbanks y otros favoritos de los públicos del cine asistían llorosos y vestidos de luto a la misa.—(U. P.)

Mr. Mellon llegó a París

PARIS, 30.—El Secretario del Tesoro de los Estados Unidos, Mr. Mellon, llegó hoy a ésta y manifestó que mañana hará una visita de cortesía al premier Poincaré y a M. Briand.

El Secretario del Tesoro repetidas veces negó que tuvieran significación alguna las conferencias de los financistas anglo-americanos; pero Mr. Mellon almorzó con Mr. Strong y con Mr. Dwight-Morrow.

Mr. Mellon comerá con Mr. Strong mañana en la noche.

El Secretario del Tesoro ha declarado que ha recibido las más finas atenciones en las diferentes partes de Francia que ha visitado. —(U. P.)

ARGENTINA

¿RECONOCERA ARGENTINA AL SOVIET?

BUENOS AIRES, 30.—Entrevistado el Ministro de Relaciones Exteriores, manifestó que el reconocimiento por parte de la Argentina de la República del Soviet no era un hecho imposible.

Declaró el señor Le Bretón que formaba parte de un grupo de turistas suramericanos que viajaba actualmente por Rusia, informaría a su regreso a la Argentina acerca de la situación rusa, después de lo cual se espera que el Gobierno argentino estudiará la cuestión del reconocimiento. —

El Parlamento británico acordó mantener en vigor las disposiciones de emergencia

La Cámara de los Comunes discutirá hoy ampliamente todo lo relacionado con el conflicto minero.— Gran Bretaña contestó la nota de España, en el sentido de que, aunque no podía aceptar la inclusión de Tánger en el Protectorado español, estaba pronta a discutir la modificación del Pacto de la Zona Internacional para hacerlo aceptable a las potencias que no lo firmaron.— El mensaje de Mr. Baldwin a la "United Press".— Una paralogización del Ministro

En la Cámara de los Comunes

LONDRES, 30.— El Ministro del Interior, Sir William Joyson-Hicks, en medio de las interrupciones de los laboristas presentó a la Cámara de los Comunes la moción por la cual se autoriza la continuación del estado de emergencia.—(U. P.)

LONDRES, 30.—La Cámara de los Comunes, por 232 contra 91, aprobó la moción sobre continuación de los poderes de emergencia.

Mañana tendrá lugar un amplio debate sobre la huelga de mineros y en seguida la Cámara entrará en receso.—(U. P.)

En la Cámara de los Lores

LONDRES, 30.— La Cámara de los Lores aprobó la continuación de las regulaciones de emergencia y suspendió sus sesiones hasta el 9 de Noviembre.— (U. P).

La cuestión de Tánger

LONDRES, 30.—Mr. Chamberlain pasó revista en forma breve al asunto de Tánger, manifestando que España había pedido la incorporación de la zona de Tánger a la zona española de Marruecos, o que, en lugar de esto, se le concediera un mandato sobre esa región.

En respuesta a esto, Gran Bretaña había contestado que no podía acceder a la primera solución, pero que estaba dispuesta a estudiar con Francia y España condiciones que pudieran ser aceptables para las potencias que no habían suscrito el pacto de Tánger.

La respuesta británica manifiesta, además, que durante las negociaciones, España tendría oportunidad de traer al tapete sus puntos de vista y sus deseos, tomando siempre en consideración las disposiciones de los tratados o acuerdos ya existentes.—(N. P.)

El mensaje de Mr. Baldwin a la United Press

LONDRES, 30.— La sesión de hoy de la Cámara de los Comunes se inició con un altercado entre el comandante Kenworthy y Austen Chamberlain sobre el mensaje que Mr Baldwin entregó a la United Press sobre las condiciones de vida de las mujeres y niños de los mineros.

El comandante Kenworthy preguntó acaso el Ministerio de Relaciones Exteriores tenía conocimiento del mensaje, y si se había enviado una copia al Embajador en Washington.

Mr. Chamberlain contestó que el mensaje había sido enviado en respuesta a un pedido específico, hecho por el Presidente "de los Estados Unidos",—error que fué causa de una risa atronadora de parte de los concurrentes a la sala—, pero el orador corrigió en seguida, diciendo, "presidente de la United Press".

Declaró además Chamberlain que el Ministerio de Relaciones estaba en perfecto conocimiento de las declaraciones y que las apoyaba en todas sus partes.—(U. P.)

UN NADADOR ALEMAN ATRAVESO EL CANAL DE LA MANCHA EN 12 HORAS 42 MINUTOS

Miss Ederle lo desafió a realizar nuevamente la prueba en el próximo Verano

SAINT MARGAREST BAY 30. —Se informa de que a las a las 12.30 P. M. un nadador fué visto a tres millas de distancia de la costa, acercándose rápidamente. Hasta ahora las condiciones le son favorables. Se supone que sea el nadador alemán Hans Vierkotter.— (U. P.)

DOVER 30 (Flash).— El nadador alemán Hans Vierkotter atravesó el Canal de la Mancha. —(U. P.).

LONDRES, 30. — Se reunió el Parlamento.

Sir Austen Chamberlain dijo que es inconveniente traer a la discusión las proposiciones españolas sobre la zona de Tánger y mucho más referirse a las discusiones españolas, francesas y británicas respecto de este asunto, sobre todo cuando ellas son preliminares. —(U. P.)

DOVER 30.—Vierkotter ha batido el récord que detentaba miss Gertrude Ederlé. El nadaro alemán tocó a tierra a las dos y diecisiete minutos P. M., cerca de Dover.— (U. P.)

DOVER, 30.— El tiempo empleado por el nadador Vierkotter fué de doce horas y cuarenta y dos minutos, batiendo, por consiguiente, el récord de miss Ederlé, por una hora y cuarenta y ocho minutos.— (U. P.)

DOVER, 30.— Las doscientas yardas finales fueron las más difíciles de vencer para el nadador Vierkotter quién estuvo a punto de desistir de su tentativa, debido a la fuerte marea llegando a tierra exhausto.—(U. P.)

Miss Ederle desafía a Vierkotten

NUEVA YORK, 30.— Gertrude Ederle ha felicitado al nadador alemán Vierkotten por su maravillosa travesía del Canal de la Mancha y lo desafió a realizar en competencia la travesía del Canal en el verano próximo.—(U. P.)

DOVER, 30. — Solamente un pelotón de soldados fué testigo y aplaudió la llegada del nadador mán Hans Vierkotter, que atravesó el canal de la Mancha. Después de descansar por un corto espacio de tiempo en la playa, el nadador se embarcó en su remolcador partiendo a Francia.— (U. P.)

INFORMACIONES COMERCIALES, POR CABLE

CAMBIOS

NUEVA YORK, 30.—Hoy se cotizaron los siguientes cambios:

Inglaterra, 4.84 11|16 dólares por libra.

Francia, 2.78 1|2 centavos oro por franco.

Italia, 2.23 centavos oro por lira.

Bélgica, 2.75 3|4 centavos oro por franco.

Suiza, 19.30 centavos oro por franco.

Alemania, 23.82 centavos oro por marco oro.

España, 15.11 centavos oro por peseta.

Yugoslavia, 1.77 centavos oro por dinar.—(U. P.)

NUEVA YORK, 30. — Se cotizaron los siguientes cambios: Argentina, 40.50 centavos oro por peso; Chile, 12.18 centavos oro por peso; Japón, 47.87 centavos oro por yen; Perú, 3.91 dólares por libra peruana; Brasil, 15.37 centavos oro por milreis; Suecia, 26.74 centavos oro por corona; Noruega, 21.89 centavos oro por corona; Dinamarca, 26.54 centavos oro por corona; Austria, 14.125 centavos oro por corona; Portugal, 5.20 centavos oro por escudo. — (U.

LA LIBRA ESTERLINA

LONDRES, 30.—El valor de la libra esterlina en monedas extranjeras se cotizó hoy como sigue:

Estados Unidos, 4.85 9|32 dólares.

Francia, 168 5|16 francos.

Bélgica, 175 15|16 francos.

Alemania, 20.36 1|2 marcos oro.

Finlandia, 195 5|8 marcos.

Austria, 34.39 1|2 chelines austríacos.

Holanda, 12.11 1|2 florines.

Italia, 150 liras.

Suiza, 25.13 1|2 francos.

Suecia, 18.14 1|2 coronas.

Noruega, 22.15 coronas.

Dinamarca, 18.27 coronas.

España, 31.92 1|2 pesetas.

El yen se cotizó a 23 21|32 peniques; el peso oro argentino se cotizó a 45 7|16 peniques; la libra sobre Praga a 163 3|4 peniques; y el escudo portugués a 2 17|32.—(U. P.)

GRANOS

CHICAGO, 30. — Hoy se cotizaron los siguientes precios de granos por bushel, para entrega en las fechas que se indican

Trigo: para entrega en Agosto, 1.32 5|8, para entrega en Octubre 1.35 3|4.

Maíz: para entrega en Agosto, 0,75 1|4, para entrega en Octubre, 0,81 3|8.

Avena: para entrega en Agosto, 0,36, para entrega en Octubre, 0.40. — (U. P.).

METALES

LONDRES, 30. — Cotizaciones de metales: cobre standard, al contado, la tonelada, £ 59-6-3; estaño standard, al contado, la tonelada, £ 294-13-9; zinc extranjero, la tonelada £ 30-14-0; plomo extranjero, la tonelada, £ 33-6-3; plata en barras, pago contra entrega, £ 0-28 13|16; mercurio, la botella, £ 15-0-0; tungsteno, £ 0-14 1 1|2. — (U. P.).

NUEVA YORK, 30. — Cotizaciones de metales: estaño: 65,625 centavos oro la libra; cobre: 14.35 centavos oro la libra. — (U. P.).

NUEVA YORK, 30. — Se fijaron los siguientes precios para el algodón, precio en centavos oro por libra para entrega en las fechas que se indica: para Agosto, 17.65; para Octubre, 17.68; para Diciembre, 17.74; para Enero, 17.92; para Marzo, 18,09; para Mayo, 17.95. — (U. P.).

ACCIONES

NUEVA YORK, 30.—Hoy se cotizaron los títulos que se indican a los siguientes precios:

American Metal, no varió.
American Smeltin and Ref., 143 y medio.
American Woolen, 30 1|3.
F. C. Atchison de S. Fe, 155 y medio.
American Teleg. and Telephone, 144 3|4.
Anaconda Copper, 49 1|2.
Allis Chalmers, 89.
Bethlehem Steel, 46 1|2.
Chile Copper, 34.
Cerro de Pasco, 69 1|2.
Continental Oil, 21 1|8.
Central Leather, 10 7|8.
Dupont de Nemours, 301 1|4.
Dodge Brothers, 27 3|8.
General Motors, 207 5|8.
Great Western Sugar, 96 3|8.
General Electric, 96.
Hudson Motors, 66 1|2.
International Cement 53 1|4.
International Harvester, 129.
Kennecott Copper, 56 3|4.
Missouri Pacific Railway, 42 1|4.
National City Bank, 621.
Standard Oil of N. J., 43 3|4.
Standard Oil of Calif., 52 1|2.
Southern Pacific R. R., 107.
Studebaker Corp., 55 3|4.
Unión Pacific R. R., 161.
United States Rubber, 66 7|8.
General Asphalt, 91 1|4.
U. S. Steel Corp., 150.
International R. R. Car, no varió.—(U. P.)

NOTICIAS BREVES; PERO IMPORTANTES

La Sociedad de Medicina Veterinaria cita a reunión para hoy Martes, a las 9 P. M., a los miembros que forman el comité organizador. Local: Monjitas 780.

El tránsito por la calle Bandera fué restablecido por un decreto de ayer de la Intendencia Municipal, debiéndose prolongar desde la calle Moneda hasta Delicias por las calles de la Bolsa y New York.

La pronta ejecución de los servicios del alcantarillado del barrio ultra Avenida Matta solicitó ayer en una nota al Gobierno la Intendencia Municipal.

El fomento a la ganadería lo estudia en la actualidad el señor Ministro de Agricultura, tomando en consideración de que en nuestro país se encuentran enormes extensiones de terrenos que pueden ser fácilmente destinadas a esta industria, siempre que existan las leyes necesarias de protección.

Juez de menor cuantía de Calera fué nombrado el señor Carlos Grez, quien continuará desempeñando el cargo de oficial civil que tiene en la actualidad. Para igual cargo en el departamento de Curanilahue se designó al señor Julio León Gutiérrez.

Promotor fiscal de Llanquihue se nombró al señor Alberto Ebensperger, actual secretario del Juzgado de Letras de la misma ciudad.

Una enérgica nota envió el Ministro de Justicia al oficial civil de Pencahue por no haber atendido a la Dirección de Sanidad, que pidió datos demográficos para trabajos relacionados con la aplicación del Código Sanitario.

El proyecto de bono minero se encuentra actualmente en estudio por la sección correspondiente del Ministerio de Industria. Este proyecto contempla, entre otras cosas, préstamos sobre maquinarias, herramientas y metales que se encuentren en cancha. Estos préstamos se harán, según el proyecto en referencia, tomándose todas las seguridas debidas para el mejor cumplimiento de parte del deudor, de los compromisos que contraiga. Es posible, según se nos informó, que este proyecto sea enviado en la semana entrante al Congreso.

HOY

A LAS 5 P. M.

SE EFECTUARA EN EL HALL DE "EL MERCURIO" EL SORTEO DEL

Juego de Muebles de Comedor

QUE OBSEQUIAMOS A NUESTROS CLIENTES Y QUE SE EXHIBE EN LA MUEBLERIA "LA GRAN BRETAÑA", ESTADO 86.

INVITAMOS AL PUBLICO A PRESENCIAR DICHO SORTEO Y LE ROGAMOS TENER PRESENTE QUE:

VENDEMOS MERCADERIAS FRESCAS Y BUENAS, Y DAMOS SIEMPRE PESO EXACTO

Almacenes Económicos
(Hay uno cerca de su Casa)

VALPARAISO

EL GOBIERNO APOYA LA POLITICA DE LA SUPERINTENDENCIA DE ADUANAS

La Superintendencia de Aduanas recibió ayer una comunicación del Ministro de Hacienda, por lo que este departamento apoya la política que ha venido siguiendo la Superioridad Aduanera al proveer las vacantes con los cesantes del Cuerpo de Vistas.

VENTAS DE SALITRE

La Asociación de Productores vendió ayer 356,130 quintales de salitre. Con esta venta el total de lo vendido durante el año salitrero de 1926-1927, asciende a 2.235,235 quintales.

La Convención de Contribuyentes

Los comerciantes e industriales pondrán término pronto a los preparativos para la Convención de Contribuyentes, que se verificará en este puerto los días 13 y 24 de Octubre.

Según comunicaciones de los delegados en provincias hay en éstas mucho entusiasmo por concurrir a la citada Convención.

El crucero "O'Higgins"

Este zarpará a Talcahuano en uno de los días de la presente semana para entrar a repararse en el dique del puerto militar.

El Director del Territorio Marítimo

Por asuntos del servicio este funcionario partió ayer a Santiago.

El estudio de los Presupuestos Navales

En la última sesión del Consejo Naval se terminó el estudio de estas presupuestos para el año próximo.

El proyecto que consulta los propósitos de economías del Gobierno fué llevado personalmente a Santiago por el Ministro de Marina.

El tiempo en Valparaíso

El mal tiempo que se declaró el Sábado último continuó durante el día de ayer en este puerto.

El mar se mantiene sin marejada, y no se han interrumpido las faenas marítimas.

El proceso Bethel

La Corte de Apelaciones acordó ayer el sobreseimiento temporal respecto a los reos Calderón, procesados en esta causa.

El doctor Long en este puerto

Durante el día de ayer visitó algunos establecimientos para imponerse de las condiciones higiénicas en que se mantienen.

En la mañana, en compañía del jefe de la IV Zona Sanitaria, doctor Sepúlveda, y del presidente de la Junta de Sanidad, doctor Reed, recorrió las diversas dependencias del Matadero Modelo, manifestándose bien impresionado del estado en que funciona.

Después visitó el barrio El Recreo, el Mercado del Puerto, el botadero de basuras El Membrillo y el Hospital El Salvador.

Por el tren de las 5 P. M. este distinguido visitante regresó a la capital.

DE NUESTROS CORRESPONSALES

INFORMACIONES DEL INTERIOR

ACONCAGUA

SE SUSPENDE EL TRAFICO EN EL TRANSANDINO

(De nuestro Corresponsal, por Telégrafo)

LOS ANDES 30. — Por la perspectiva de mal tiempo, la Empresa del Transandino, ha suspendido desde hoy todo tráfico internacional.

Los pasajeros que salieron esta mañana de Mendoza con el fin de pernoctar en Puente del Inca, regresaron a su punto de partida.

Desde Mendoza a la cordillera sopla un fuerte viento, como también en Juncal, por el lado chileno. Esto hace temer próximos temporales.

Por estas circunstancias la combinación que debía llegar mañana, no lo hará hasta el Miércoles o Jueves, si el tiempo lo permite. — **Masafierro.**

La Administración Principal de Correos de Santiago, recibió de Los Andes el siguiente telegrama:

"El Transandino dice que los trabajos para despejar la vía hubieron de abandonarse en el último kilómetro, a causa del fuerte temporal de viento.

La combinación de bajada volvió a Mendoza.En lo sucesivo, bajará los Martes, Sábados, Jueves y Domingos.

Entre tanto el servicio se encuentra interrumpido."

SANTIAGO

Tres víctimas más de la última catástrofe de Queltehue

(De nuestro Corresponsal, por Telégrafo)

SAN JOSE DE MAIPO 30. —Comunicaciones recibidas desde Queltehues, hacen saber que han sido encontrados hoy, los cadáveres de tres víctimas de un rodado de nieve que cayó en la Cuesta "El Chiquero", durante el último temporal.

El número exacto de las víctimas de este temporal ha sido imposible precisarlo, pero se continúa removiendo la nieve a fin de extraer todos los cadáveres.

El ingeniero jefe de estas obras, interrogado por el corresponsal, manifestó que el número de víctimas de esa catástrofe es muy posible que sean cinco. — **Barahona.**

TALCA

Una subida estafa con el cuento de los entierros

TALCA 30. — La señora Concepción Verdugo, ha sido víctima del ya viejo "cuento de los entierros", de parte de Serafín González y su mujer Sara Vargas.

Para llevar a cabo este delito, sugestionaron primero a la víctima, haciéndola asistir a sesiones de espiritismo, durante las cuales se "ponían en contacto con lo desconocido". haciendo que otro cómplice oculto respondiera a sus peticiones, y éste a su vez hacía la suya, que siempre era de dinero.

Cinco meses duró esta situación, que costó a la señora Verdugo, una cuantiosa suma y una privación absoluta de mantener contacto con los "humanos".

Pero, como transcurriera tanto tiempo la víctima develó este asunto, que muy luego trascendió hasta la justicia, la que ha ordenado el apresamiento de los culpables e iniciado el sumario correspondiente para sancionar el delito.

ÑUBLE

El contador de los servicios de puentes

CHILLAN 30. — Se encuentra en esta ciudad el contador de los Servicios de Puentes del Ministerio de Vías y Obras Públicas, señor Adriano Bravo, que viene a inspeccionar lo relacionado con las entradas de las ferias locales, para dar cumplimiento al decreto 367 sobre construcción de puentes.

VALDIVIA

SE ESPERA QUE S. E. INAUGURE LA EXPOSICION DE OSORNO

(De nuestro Corresponsal, por Telégrafo)

VALDIVIA 30. — Los agricultores de Osorno esperan que S. E. el Presidente de la República venga a inaugurar la Exposición Ganadera e Industrial que se celebrará en No- viembre próximo. — **Barra.**

EL TEMPORAL ELECTRICO

(De nuestro Corresponsal, por Telégrafo)

VALDIVIA 30. — La ciudad quedó anoche a obscuras debido a una violenta tempestad eléctrica, con viento huracanado, granizadas y lluvias torrenciales. Este temporal es el más fuerte que se ha producido durante los últimos años, y aún ha persistido en el día de hoy. — **Barra.**

Noticias sociales de Valdivia

(De nuestro Corresponsal, por Telégrafo)

VALDIVIA 30. — Se encuentra gravemente enferma la señora Carmen Echeñique de Castelblanco.

—Se ha concertado el matrimonio de don Adolfo 2.o Müller con la señorita Irma Hohmann.

—Hoy se dirigieron a Santiago los Diputados señores Rudloff y Cárdenas Soto. — **Barra.**

CIGARRILLOS MONTERREY

PRIMERA SELECCION HABANA

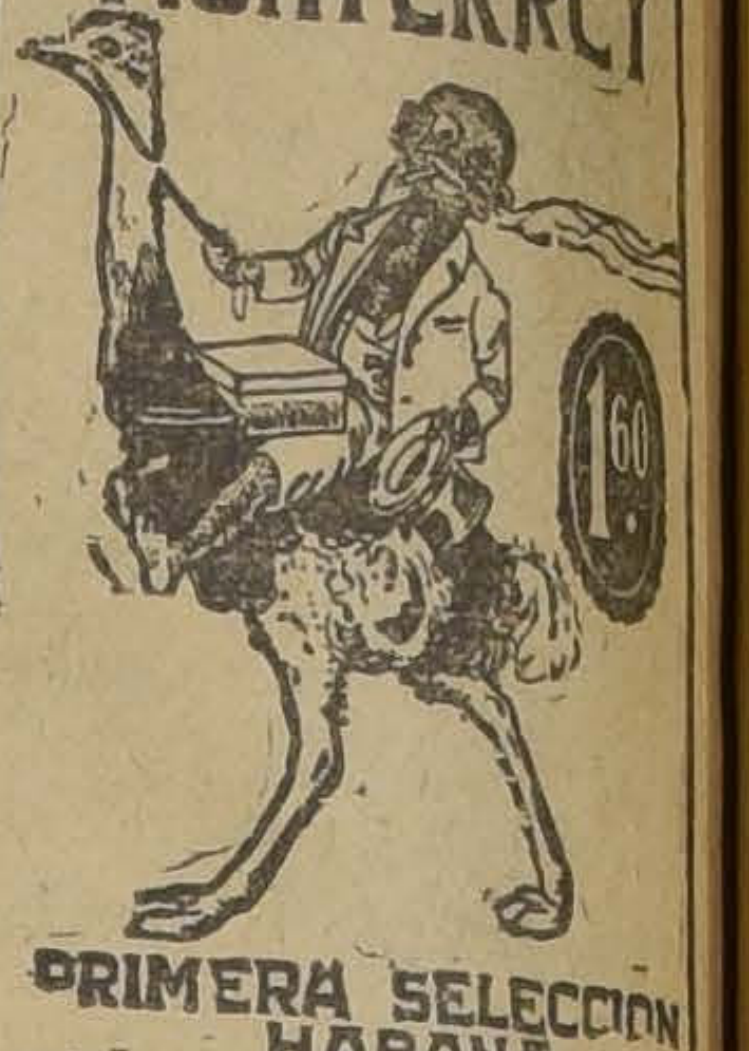

REUNIONES, CONFERENCIAS, Etc.

En la Asociación General de Profesores se llevará a cabo una serie de conferencias sobre diversos temas. Mañana Miércoles, el profesor y escultor chileno señor don Fernando Thauby, se referirá a la exposición internacional de arte industrial.

El profesor universitario canadiense, doctor J. H. Maclean, hablará esta tarde a las 6 1|2 en el local de la Asociación Cristiana de Jóvenes. Abordará el interesante tema relacionado con el carácter.

Centro de Arquitectura.—Hoy a las 6 P. M. se inaugura el Ciclo de Charlas Artísticas, que ha organizado esta institución en el local de República esquina de Toesca. La primera estará a cargo del señor Pedro Prado, quien disertará sobre "Arte vivo y arte científico". El profesor señor Manke y el Trío Hope participarán en esta fiesta inaugural.

Centro de Derecho.—La comisión encargada de estudiar la supresión del bachilelrato para los alumnos que cursan el tercer año, se reunirá hoy a las 6.30 P. M. en la Universidad.

Reparto de diplomas universitarios habrá hoy a las 11 A. M. en la secretaría general de la Universidad de Chile.

El Dr. Griot hablará esta tarde en la sala de conferencias de la Biblioteca Nacional, ubicada en la Alameda de las Delicias entre Miraflores y Claras. La conferencia empezará a las 6.15 P. M. y versará sobre "Algunos episodios interesantes de la vida de Artigas, prócer de la Indpendencia uruguaya".

VIDA ESTUDIANTIL

SOBRE EL ORIGEN DE LA CONSTITUCION DE 1925

Y su valor jurídico ha abierto un concurso el Centro de Derecho de la Universidad de Chile.

Podrán participar en éste torneo todos los estudiantes de Leyes de Santiago, Valparaíso y Concepción, y los abogados recibidos con posterioridad al año 1920.

Habrá tres premios: el primero de $ 500; el segundo de $ 200; y el tercero de $ 100.

Al primer premio podrán optar todos los concursantes, pero el segundo y tercero deberán recaer en trabajos presentados por estudiantes. Los trabajos se recibirán hasta el 10 de Noviembre y deben ser dirigidos al secretario del Centro de Derecho, Universidad de Chile.

El jurado será designado dentro de poco y en él formarán distinguidas personalidades. Los trabajos premiados serán leídos en una asamblea pública.

Charlas Jurídicas.— Con motivo de las vacaciones éstas se suspenderán durante el mes de Setiembre, reanudándose en Octubre con la que versará sobre "La posesión", en la cual los señores Humberto Alvarez y Moisés Lagos defenderán temas diferentes.

—El N.o 5 de la revista de ciencias jurídicas, que edita el Centro de Derecho, está en prensa.

LA MANIFESTACION A LA SEÑORITA ELENA CAFFARENA. — Con motivo de haber obtenido su título de abogado, que le ofrecen sus compañeros de la Escuela de Derecho, se efectuará mañana Miércoles a las 5 de la tarde en el local del Club de Estudiantes.

Las adhesiones se recibirán en la oficina de la Revista de Ciencias Jurídicas, en la Universidad de Chile, de 10 a 12 M. y en el local de la manifestación, Ahumada 358, a la misma hora.

Diplomáticos que regresan

En virtud de la Ley de Emergenciacia, y con el objeto de que reciban fondos para el viaje, el Ministerio de Relaciones Exteriores envió un telegrama al Tesorero Fiscal en Londres.

Los funcionarios que quedan fuera del servicio, son los siguientes:

"A los señores Ministros de Auscretario en Suiza, don Ernesto Beltrán; primer Secretario en Austria, don Martín Figueroa; primer Secretario en la Liga de las Naciones, don Joaquín Edwards; segundo Secretario en Alemania, don Gustavo Hormann; segundo Secretario en Suiza, don Alberto Sepúlveda; segundo Secretario en Bélgica, don Germán Vergara Donoso; segundo Secretario en España, don Julio Prado Valdés; segundo Secretario en la Liga de las Naciones, don Manuel García y don Félix Nieto; segundo Secretario en el Japón, don Eugenio Orrego; a los señores Cónsules en Bucarest, don Juan Larraín; en Varsovia, don Carlos Becerra; en Turín, don Alberto López; en Bilbao, don Luis Zañartu; en Dantzig, don Horacio Eyzaguirre; en Turquía, don Nicasio Grieg; en Budapest, don Fernando Chaigneau; en Roterdam, don Alberto Wiechmann; a los señores Vice-Cónsules en París, don Armando Mook; en Barcelona, don Edgardo Garrido; en Liverpool, don Aurelio Fernández; en Génova, don Alfredo Ugarte; en Hamburgo, don Juan Román; a los señores Encargados de Negocios en Colombia, don Felipe Aninat, y Panamá, don Renato Valdés; al segundo Secretario en Ecuador, señor Nicolás Arjona; y a los Cónsules en Los Angeles, señor Fernando Valdivieso; en Centro-América, don Carlos Edwards; en Norfolk, señor Carlos Lavanderos; en Bolivia, don Carlos Garland; y a los Vice-Cónsules en Buenos Aires, don Carlos Vargas; en Estados Unidos, don Acario Cotapos y don Guillermo Gacitúa, sírvase comunicarse con los funcionarios residentes en Europa y Asia, en el sentido de aceptar sus giros para el pasaje de regreso al país y comunicarles que deben presentar una solicitud, indicando sus años de servicio para el efecto de jubilación o desahucio, si desean acogerse al artículo 12 de la Ley de Emergencia que dice: "Los empleados que quedaren cesantes en virtud de lo dispuesto por el presente artículo tendrán derecho a un desahucio de un mes de sueldo por cada año de servicio, salvo que hayan servido 10 ó más años en cuyo caso deberán jubilar".

Entre los funcionarios afectados por la supresión de cargos y que se encuentran en el país, figuran el señor Julio Garcés, Ministro en Centro-América, y el Cónsul en Cádiz, señor Augusto Millán, a quienes se les ha comunicado también la determinación aludida.

MR. MAURICE PERELES

HA PARTIDO EN VIAJE DE REGRESO A LOS ESTADOS UNIDOS

Ha partido de regreso a su país el hombre de negocios norteamericano, Mr. Maurice Pereles, que pasó una temporada en Chile, en viaje de estudio de nuestras posibilidades económicas y financieras.

Mr. Pereles es director-gerente de la firma norteamericana Foreing Advertising and Service Bureau Incorporated y durante su permanencia en nuestro país fué atendido por nuestras personalidades periodísticas y financieras en forma de facilitarle la recolección de datos y referencias que necesitaba para formarse un concepto cabal del desarrollo industrial y comercial de Chile.

CURSOS DE INGLES.— Se p ne en conocimiento de los al nos que el Miércoles 1.o de tiembre empezarán las clases inglés de los cursos medio y mental en el nuevo edificio d La matrícula se cerrará ese y se atenderá de a 8 P. M.

Una fuerte Compañía de Seguros contra Incendio

extranjera solicita representantes activos en Santiago, con buenas y numerosas relaciones comerciales y sociales.

Ofertas por carta con referencias SEGEXT

CASILLA 31 V. - VALPARAISO

CASA

Importadora, necesita

señorita chilena-alemana, que sepa dactilografía alemán-español.

Ofertas a

Casilla 110 D. Santiago

POR LA MONEDA

EN EL MINISTERIO DE RELACIONES EXTERIORES SE nos manifestó ayer que en el asunto de Tacna y Arica no se había producido novedad alguna debido a que el Secretario del Departamento de Estado, Mr. Kellogg, se encontraba ausente de Washington. Se cree que una vez que regrese se reanudarán las gestiones encaminadas a poner término al viejo litigio de Chile y el Perú.

EL MINISTERIO DE HACIENDA HA ENVIADO AL SEnado el informe confidencial de los señores Avalos y Delcourt relacionado con el estudio que se hizo del costo de la producción de salitre.

JEFE DE LA DIRECCION DE ESPECIES VALOradas, don José M. Balmaceda, ha solicitado del Ministerio de Hacienda se ordene efectuar las reparaciones a las dependencias de esas oficinas y que fueron destruidas por el último incendio.

EL DIARIO "OLZAR", DE ZAGREB, PUBLICA UNA INformación en que dice que el Perú se ha convertido en una colonia yanqui, pues sus principales servicios públicos están en poder de los norteamericanos. Estima también que el fallo del Presidente Coolidge favorecerá a Chile, aun cuando la comisión plebiscitaria, presidida por el general Lassiter, se demostró francamente partidaria del Perú. Finalmente dice que el proyectado corredor para Bolivia entraña un peligro para la paz del Continente americano.

EL CONSUL DE CHILE EN MILAN, DON ROBERTO SUArez Barros, ha enviado a la Cancillería una comunicación acompañando algunos recortes del diario "O'Sera", en que aparecen expresiones suyas en una controversia sostenida con varios escritores respecto de la cuestión del Pacífico. En esos artículos se dice que el Perú debe a Chile, nada menos que su independencia.

JEFE DEL SECTO TELEGRAFICO DEL DEPARTAMENto de Valparaíso fué nombrado don Ismael Morán. Este nombramiento es en el carácter interino.

EN LA PRESENTE SEMANA ESTARA DE SERVICIO EN la Presidencia de la República el capitán de corbeta don Carlos Torres.

EL MINISTRO DEL URUGUAY, DON EUGENIO MARTInez Thédy, pasó a la Presidente de la República y al Ministerio de Relaciones Exteriores a agradecer al señor Figueroa Larraín y al señor Huneeus las atenciones prodigadas al país amigo en celebración del aniversario de su independencia.

LOS PRESUPUESTOS DE LA NACION CORRESPONdientes a los años 1926 y 1927 serán entregados en la tarde de hoy a S. E. el Presidente de la República. Con este motivo se trabajó hasta las primeras horas de la madrugada en la imprenta donde se están imprimiendo. El Congreso Nacional los recibirá mañana, de acuerdo con la Constitución del Estado.

EL MINISTRO DE HACIENDA ESTA REDACTANDO UN memorandum que presentará al Presidente de la República y que contiene toda la labor desarrollada por ese Secretario de Estado desde que se hizo cargo de la cartera. Posiblemente el Presidente reciba ese documento en la tarde de hoy.

GRACE LINE

Servicio rápido de pasajeros para Antofagasta, Iquique, Arica, Mollendo, Callao, Salaverry, Talara, Balboa, Cristóbal y

Nueva York

"SANTA ANA"

Saldrá de VALPARAISO el 1.o de Setiembre, a la 1 P. M.

"SANTA ELISA" ... ... SETIEMBRE 14

"SANTA LUISA" ... ... SETIEMBRE 29

"SANTA TERESA" ... ... OCTUBRE 13

New Orleans and South American Steamhip Co. Servicio mensual de vapores de carga desde New Orleans (EE. UU.) a puertos CHILENOS Y VICE-VERSA

GRACE Y CIA., (CHILE S. A.)

HUERFANOS N.o 1189 — SANTIAGO

SOCIEDAD ANONIMA COMERCIAL BRAUN y BLANCHARD

Servicio de pasajeros y carga para el Norte y Sur del país. Salidas cada 21 días a Punta Arenas y semanales a Arica.

SALIDAS PARA ARICA

"TARAPACA" ... ... 8 de SETIEMBRE

SALIDAS PARA PUNTA ARENAS

"VALDIVIA" ... ... 9 de SETIEMBRE

"TARAPACA" ... ... 30 de SETIEMBRE

AGENCIA EN SANTIAGO

Blanchard y Puelma Ltda.—Huérfanos 1059. — Teléfono Inglés 4952.—Casilla 1123

C. S. A. V.

SERVICIO MENSUAL A NUEVA YORK EN 18 DIAS

"Aconcagua" SABADO 25 DE SETIEMBRE A LAS 4 P. M.

con escalas en ANTOFAGASTA, IQUIQUE, ARICA, CALLAO, PAYTA y CRISTOBAL.

SERVICIO QUINCENAL DE LOTA A GUAYAQUIL

con escalas en Tomé, Talcahuano, San Antonio, Valparaíso, Coquimbo, Antofagasta, Gatico, Tocopilla, Iquique, Arica y puertos peruanos.

SALIDA DE VALPARAISO

"HUASCO" | VIERNES 3 DE SETIEMBRE A LAS 6 P. M.

SERVICIO QUINCENAL A PIMENTEL (Perú)

"MAIPO" | VIERNES 10 DE SETIEMBRE A LAS 6 P. M.

con escalas en Coquimbo, Huasco, Caldera, Chañaral, Taltal, Antofagasta, Iquique, Pisagua, Arica y puertos peruanos.

VALPARAISO A PENCO, LOTA, TOME Y TALCAHUANO

SALIDAS DE VALPARAISO TODOS LOS MIERCOLES

COMPAÑIA SUD-AMERICANA DE VAPORES

WESSEL DUVAL y Cía. Huérfanos esquina Morandé. Agentes en Santiago

Cía. TRASPORTES UNIDOS Estado esquina Delicias Sub-agentes en Santiago

WAGNER, CHADWICK & Co., Agentes en San Antonio

SOCIEDAD MARITIMA Y COMERCIAL R. W. JAMES Y CIA.

El vapor nacional de pasajeros

"FRESIA"

Ex-"GUATEMALA", DE LA P. S. N. C., de 5,000 toneladas de desplazamiento.

CAPITAN FLORIDOR CARRASCO

Saldrá el MARTES 7 DE SETIEMBRE, A LAS 6 DE LA TARDE, para Coquimbo, Huasco, Caldera, Chañaral, Taltal, Antofagasta, Mejillones, Gatico Tocopilla e Iquique.

ATRACARA AL ESPIGON EL DIA DE SALIDA

Por fletes pasajes y demás pormenores, verse con:

SOCIEDAD MARITIMA Y COMERCIAL R. W. JAMES Y CIA. Avenida Errázuriz 1014.— Teléfono Inglés 2652 VALPARAISO

LUIS A. GONZALEZ C. Bandera 152.— Teléfono Inglés 2165 Casilla 1703 SANTIAGO

P. S. N. C.

VAPORES PARA EUROPA

Vía Canal de Panamá

OROYA. . . 4 de Setiembre

ORIANA. . . 18 de Setiembre

Tocará adicionalmente en Kingston (Jamaica), y Hamilton (Bermudas)

ORCOMA . . 2 de Octubre

1 P. M.

Para Antofagasta, Mejillones, Iquique, Arica, Mollendo, Callao, Balboa, Cristóbal La Habana, Coruña, Santander, La Pallice y Liverpool.

Por estos vapores se expenden boletos de segunda clase para Europa y puertos de la costa, a precios convenientes.

VAPORES PARA NUEVA YORK

EBRO. . . . 8 de Setiembre

ESSEQUIBO . 6 de Octubre

EBRO. . . 3 de Noviembre

1 P. M.

Para Antofagasta, Iquique, Arica, Mollendo, Callao, Santander, Pava, Balboa, Cristóbal, La Habana y Nueva York.

R. M. S. P.

SERVICIO RAPIDO DE LUJO DESDE Buenos Aires a Europa

PROXIMAS SALIDAS DE LOS AFAMADOS VAPORES "A"

VIAJES RAPIDOS A LISBOA, EN 18 DIAS; CHERBURGO Y SOUTHAMPTON EN 19 DIAS

"ANDES" ... ... 4 de SETIEMBRE

"ASTURIAS" ... ... 15 de SETIEMBRE

"ARLANZA" ... ... 29 de SETIEMBRE

"AVON" ... ... 9 de OCTUBRE

"ALMANZORA" ... ... 20 DE OCTUBRE

PROXIMAS SALIDAS DE LA LINEA "D"

Demerara . 9 de Setiembre | Deseado . . 7 de Octubre

Darro. . . 23 de Setiembre | Desna. . . 21 de Octubre

VIAJES DE LLAMADA DESDE VARIOS PUNTOS DE EUROPA, SIRIA Y TURQUIA

Agustinas 1017 — Casilla 536 SANTIAGO THE PACIFIC STEAM NAVIGATION Co. VALPARAISO Calle Blanco — Casilla 24 V.

SUB-AGENTES EN SANTIAGO: TRASPORTES UNIDOS, ESTADO ESQUINA ALAMEDA — VILLALONGA, AGUSTINAS N.o 817.

Ford

CHASSIS CAMION FORD

$ 4,900

Sobre carro en Santiago

LECHERIA LA PRIMAVERA
LLANO SUBERCASEAUX 1018-TEL ING.54 S.MIGUEL
MG

Si su Negocio anda mal

No se conforme usted con atribuírlo a la mala situación, investigue su dificultad y se convencerá que su éxito depende únicamente del mejoramiento de su organización.

Atienda usted, por ejemplo, con más rapidez y puntualidad a su clientela y demuéstrele que usted progresa.

Un camión Ford le dará esa rapidez y puntualidad a la vez que es el exponente real de su progreso.

SOLICITE DE CUALQUIERA DE NUESTROS AGENTES AUTORIZADOS UNA DEMOSTRACION SIN COMPROMISO PARA USTED.

Ford Motor Company

Señorita María Luisa Aldunate Morel, cuyo matrimonio con el señor Raúl Gatica Rodríguez se efectuará en Setiembre próximo.

EN LA DIPLOMACIA.—

El señor don Jorge Hubner Bezanilla y señora Ofelia Gallo de Hubner ofrecieron el Domingo un almuerzo en honor del Excmo. señor don Carlos Manuel Larrea, E. E. y Ministro Plenipotenciario del Ecuador en la Argentina.

Asistieron el Excmo. señor don Carlos Manuel Larrea y señora Olguín de Larrea, Excmo. señor Rafael Elizalde y señora Bernales de Elizalde, don Rafael L. Gumucio y señora Vives de Gumucio; don Carlos Dávila y señora Arrate de Dávila, don Santiago Labarca y señora Vergara de Labarca, don Roberto Huneeus, don Enrique Matta Figueroa y don Ricardo Crespo Ordóñez.

AL EXTRANJERO.— Próximamente se dirigirá a Europa el señor Guillermo Eduardo Matte, señora María Hurtado de Edwards y familia.

ENFERMOS.—En el Pensionado del Salvador ha sido operada la señora Margarita Palma de Serrano.

—Continúa delicada la señora Isidora Zegers de Tupper.

BAUTIZO. — Ha sido bautizado José Horacio Navarrete Díaz. Fueron padrinos el señor don Humberto Navarrete y señorita Esther Díaz Salinas.

Señorita Rosa Martínez Serrano, cuyo matrimonio con el señor Javier Cox Lira quedó concertado ayer en Concepción

(Foto Heffer)

EN LA DIPLOMACIA. — Con motivo de encontrarse ausente del país el Exmo. señor W. B. Engelbrecht, no habrá este año recepción en la Legación de Holanda, en conmemoración del natalicio de S. M. la Reina de los Países Bajos.

EL VERMOUTH-DANSANT DE HOY EN EL PRINCE OF WALES. — La reunión de moda que hoy ofrece el cómodo Restaurant Prince of Wales a sus habitués, es el vermouth-dansant de la semana, para el cual la espléndida orquesta del reputado maestro Folatre, ha preparado un atrayente programa musical.

CHARLESTON PARTY. —Próximamente dará un Charleston Party en La Florida, la señora María Amunátegui de Barros.

MATRIMONIO EN PARIS. —Se ha concertado en París el matrimonio de don Enrique J. Gajardo Villarroel con la señorita danesa Agnes Yensen.

DESPEDIDA DE SOLTERO. — Esta noche a las 8.30 P. M. se llevará a efecto en el Prince of Wales una comida que un grupo de sus amigos ofrecerá al señor Eduardo Gallardo Arteaga, con motivo de su próximo matrimonio.

EN CASA DE LA SEÑORITA ROSA ERRAZURIZ LETELIER.—

Algunos aspectos de la recepción ofrecida por la señorita Rosa Errázuriz Letelier, en la tarde de ayer, en su residencia de la calle Merced.

Brillante en todo sentido, resultó la recepción que la señora Rosa Errázuriz Letelier, ofreció ayer a sus relaciones, en celebración del día de su santo, en su residencia de la calle Merced, la que presentaba un hermoso golpe de vista con sus artísticos arreglos de flores.

Asistieron las siguientes niñas de nuestra sociedad:

Zoraida Ariztía Bascuñán, Ida Mackenna Lazcano, Cristina Mackenna Lazcano, Fanny Mackenna Lazcano, Delia Valdés Freire, Elena Valdés Freire, Berta Valdés Freire Luz María Ossa Undurraga, Ana Ossa Undurraga, Elvira Lecaros Freire, Carmen Santa Cruz Barceló, Teresa Vial Letelier, Esther Vial Letelier, Cecilia Undurraga Larraín, Isabel Undurraga Larraín, Yolanda Larraín Aldunate, Adriana Larraín Aldunate, Blanca Correa Pereira, Elena Grez Irarrázaval, Loreto G. Huidobro Valenzuela, Berta G. Huidobro Valenzuela, Loreto Valdés Echenique, María Lira Lira, Carmen Bascuñán Valdés, Adriana García de la Huerta B., Elvira Guzmán Riesco, María Loreto Valdés Riesco, Elvira Larraín Echeverría, Blanca Errázuriz Pereira, Paulina Errázuriz Dávila, Sara Larraín Rozas, Margot Subercaseaux Ovalle, Marta León Vargas, Elena Valdés Anderson, María Josefina Rozas Larraín, Blanca Riesco Rivas, Mercedes Rivas González, Lina Larraín del Campo, Ana Matte Reyes Eugenia Matte Reyes, Elena Covarrubias Sánchez, Alicia Rojas Errázuriz, Inés Echenique Undurraga, Violeta Wightmann Hoffmann, Ida Villalobos Arteaga, Matilde Valdés Blest, Yolanda Huneeus Salas, Tola Cruchaga Dávila, Luisa Wightmann Hoffmann.

CENTRO MUSICAL CLUB DE LA UNION.— Hoy Martes, como de costumbre, está citado el conjunto de aficionados que forma esta orquesta.

Se recomienda muy especialmente la asistencia a esta reunión a las 6 en punto, por cuanto, además del escogido programa, tendrá el significado de una manifestación de despedida y de afecto a su director, señor Theo Yung, quien partirá en breve de esta capital a contraer su matrimonio.

ALMUERZO.—En honor de la señorita Elvira Santa Cruz Ossa (Roxane), que se dirige a Europa el Viernes próximo, ofreció ayer un almuerzo la señora Carmen Subercaseaux Aldunate, en su residencia de la calle Londres.

EN HONOR DE LA SEÑORITA ELENA CAFFARENA M.—En el local del Club de Estudiantes le ofrecerán los compañeros de la Escuela de Derecho, una manifestación a la señorita Elena Caffarena con motivo de haber obtenido su título profesional.

Las adhesiones se reciben de 10 a 12 A. M. en la oficina de la Revista de Ciencias Jurídicas de la Universidad de Chile.

LA GRAN COLECTA DEL 2 DE SETIEMBRE.—

El próximo Jueves se llevará a cabo la colecta más importante de las que se efectúan en nuestra capital y que siempre ha alcanzado las cifras más altas.

Este año, con el fin de ayudar en su labor a las comisiones colectadoras, como también para impedir que personas inexcrupulosas tomen el nombre del Patronato y soliciten erogaciones, se han designado las siguientes comisiones de caballeros que atenderán el día de la colecta los distintos sectores de la ciudad, divididos como sigue:

Primer sector

Señores Alvaro Covarrubias Arlegui, Patricio Irarrázaval Lira, Carlos Ríos y Pedro Ossa Videla.

Segundo sector

Señores Jorge Eyzaguirre, Oscar Riesco Echaurren, Juan Rodríguez Correa, doctor Caupolicán Pardo Correa, Alvaro Valdés Larraín y Germán Riesco Errázuriz.

Tercer sector

Señores Ismael Edwards Matte Roberto E. Leay, Marcos Serrano, Joaquín Irarrázaval Larraín, doctor Luis Calvo Mackenna, Carlos Estévez y Joaquín Errázuriz Vergara.

Cuarto sector

Señores Luis Kappés, Ricardo Larraín Bravo, Carlos Valdés Larraín y Jorge Larraín Rojas.

Quinto sector

Señores Luis Barros Valdés, Luis Barros Merino, Juan Valdés Ortúzar y Jorge Peña Otaegui.

Sexto sector

Señores doctor Pedro Valenzuela Larraín, Eduardo Vicuña Montes Julio Prado Amor, Guillermo Valdés Larraín y Benjamín Gómez Herrera.

LAS COMISIONES

Con la presente publicación iniciamos la lista de señoras y señoritas de nuestra sociedad que tendrán a su cargo la colecta de fondos en los diversos barrios y calles de la ciudad:

1. Tobalaba, Ñuñoa de Plaza Guindos a Plaza Ñuñoa: Ana Errázuriz de Díaz, Elena Velasco de Castillo, Lucía y Marta Puelma, Elena Castillo, María y Antonieta Mac-Manus.
2. Avenida Irarrázaval de Plaza Ñuñoa a Vicuña Mackenna: Ida Freire y Julia Puelma.
3. Plaza Ñuñoa Avenida Central San Gregorio y Richard: Ana y Julia Taulis.
4. Manuel Montt y Salvador: María Puelma y amigas.
5. Pedro de Valdivia: Olga Aravena y Matilde Ugarte.
6. Macul, Chile España y Lucic Cuadra: María Herreros y amigas.
7. Avenida de las Quintas, Seminario y San Eugenio: Rosa prado de Lavín, Marta y María Lavín, Rosa Vildósola, Francisco Vildósola.
8. Providencia, Los Leones y alrededores y carrios Providencia: Delia E. de Iribarren y hermanas.
9. Providencia de Plaza Italia a Los Leones: Mercedes y Berta Cabrera, Graciela Justiniano, Flora y Natalia Díaz Ossa.
10. Vicuña Mackenna y atravesadas hasta Avenida de las Quintas: Raquel Alcalde de Saavedra, Elena Varas, Adriana Bruner Prieto, María Saavedra Alcalde y Omar Saavedra.
11. Punto fijo Plaza Italia: Carmela Méndez de Cortínez, Corina Cortínez M., Carmen Varas Saavedra señorita Martínez Guzmán, Inés Vives y Eulogio Cortínez.
12. Vicuña Mackenna esquina Diez de Julio: Ana Luisa Varas de Ramos, Zoraida Saavedra de Varas.
13. Villavicencia Victorino Lastarria, Bueras y Valdivia: Raquel Castillo de Mandiola, Adriana Díaz del Campo.
14. Santa Lucía, Cerro, Miguel de la Barra, Mosqueto, Parque Forestal de P., Bello a 21 de Mayo: Ana Jouanne de Tagle, Luz Tagle J., Luisa y Gabriela Matta, Marifta Palacios y Luis Tagle.
15. Miraflores: Luisa Edwards de Decombe, María Irarrázaval de Irarrázaval, Carmen Irarrázaval, Marta Decombe.
16. Claras: Blanca Boonen S.
17. Merced de Plaza Italia a Plaza de Armas y Monjitas de Plaza de Armas a Plaza Italia: Luisa Aldunate de del Río, Eugenia Errázuriz de Montes, Luisa Hurtado de del Río, Julia Santa María de del Río, Elisa Errázuriz y Enrique Salas.
18. Municipalidad y Plaza esquina de Monjitas: Rebeca y Raquel Barros Riesco, Lucía Arteaga I., Blanca Borgoño de Letelier y Carmen Alcalde de Letelier.

EL CURSO DE ARTE DECORATIVO DEL HOGAR, EN GATH Y CHAVES.—

En plena actividad ,durante la clase inicial de ayer, de arte doméstico

En uno de los amplios rincones de Gath y Chaves tuvimos ocasión de presenciar ayer, un espectáculo atrayente que demuestra el entusiasmo de nuestras damas cuando se trata de elaborar algo que esté íntimamente ligado con el gusto y agrado.

Fué el primer día, y durante todo el mes de Setiembre será lo mismo: un movimiento inusitado un ir y venir diario. Se trata de estudios que ha organizado en Gath y Chaves la señora W. L. Kimball dedicada a nuestras damas para facilitarles los conocimientos del arte decorativo de hogar.

En sus clases demostrará que sólo se necesita buen gusto para dotar con escasísimo costo, de confort y detalles alegres cuanto se delinee en una casa ya sea en un boudoir, room, galería o un living.

Eesos cursos, que son de una práctica admirable, darán en muchas ocasiones opoión a tener pequeños lujos que dan un ambiente de "nonchalance" a todo lo que discretamente reluce en una sala o en un sitio privado dentro de la amenidad que se tiene de vivir con un pequeño confort que a todos agrada.

Los cursos serán matinales y nocturnos. Además son gratuitos y las lecciones irán versando sobre todo aquello que tenga especial sello para la renovación paulatina de lo que se posee sin que los gastos perjudiquen en absoluto ya que el trabajo hecho será la resultante de que se pueda vivir y tener un "chez soi" perfectamente arreglado, siempre que uno mismo se de el trabajo de proceder a amoblarlo.

La apertura de la exposición de arte decorativo es una nota simpática y nueva que se ha deslizado sobre Santiago con un cortejo de fantasía para la imaginación.

Los cursos durarán todo el mes de Setiembre.

LA COMIDA DEL CLUB DE LA UNION.—

La reunión del Domingo en los salones del Club de la Unión, ha sido una de las simpáticas y animadas de la temporada. Los mesas estaban totalmente ocupadas por distinguidas damas y caballeros de nuestra sociedad.

Se destacaban en una de las mesas las señoras Ida Zañartu de Wedeles y Luisa Zañartu de Antúnez, vestidas ambas de terciopelo negro. Mas allá se divisaban Blanquita Errázuriz de Santa Cruz, en un conjunto lila vaporoso y María T. de Claro que vestida en el mismo tono realzaba su belleza y distinción. María Huidobro de Vicuña, lucía un traje a la dernière de color rosa. En otra mesa, sencillísima, Martita Vial de Cruz, Ida Valdés Aldunate, elegante y sencilla luciendo como único adorno un precioso par de dormilonas antiguas de brillantes y Bebé Pereira, lujosa en su traje blanco bordado de strass.

Francamente, ese torneo de beldad y elegancia encontraba un marco del mejor tono ambientado en la severidad y distinción de esas reuniones que, hoy por hoy, constituyen el mayor atractivo de nuestra vida social cotidiana, y donde nuestras damas pueden confirmar una vez más su no desmentida fama de mujer bella, distinguida y elegante.

FALLECIMIENTO.—Ha dejado de existir el señor Juan F. Cerda, conocido vecino de Temuco que se encontraba de paso en esta capittal. La noticia de su fallecimiento ha causado profundo pesar en el vasto círculo de sus relaciones, por las bellas prendas del extinto y por sus cualidades de hombre de bien.

Sus restos fueron ayer trasladados a Temuco.

NACIMIENTO. — Ha venido al mundo María Mercedes Cabello cedes Estay y de don Alfredo Cabello Zúñiga.

—Ha nacido en Concepción una hijita del señor Enrique Urrutia y señora Blanca Aninat de Urrutia.

Con motivo de su próximo enlace, el personal de la Escuela de Artes y Oficios ofrecerá una manifestación al señor Guillermo García Burr, el Miércoles venidero, a las 8.30 P. M. en el Restaurant Picart.

PARTE. — Circula el siguiente parte de matrimonio:

"Cleta Gazitúa de Pérez participa a Ud. el matrimonio de su hija Blanca con el señor Jorge Urzúa González, y le invita a la ceremonia religiosa, que se efectuará en la Iglesia de San Vicente de Paul (Delicias 1832), el Domingo 5 de Setiembre próximo, a las 12 M. Santiago Agosto de 1926.".

VIAJEROS DEL "SANTA ANA". —Las siguientes personas han llegado a Valparaíso abordo del vapor "Santa Ana" de la Grace Line:

Señora Luisa Coo de Ossa, señor J. B. Creighton y familia, señor Carl F. Deichman, señor Howard Lamb, señor Frederick Lamb y señora, señora J. R. Seckman, señora Elena A. de Wilson, señor J. L. Clark, señor Robert L. Rundle, señor J. M. Shackelford.

MANIFESTACION. —Con motivo de cumplir la Academia de Guerra 40 años de vida el próximo Viernes 9 de Setiembre, los jefes, alumnos y ex-alumnos celebrarán el aniversario con una gran velada en el Teatro Municipal en homenaje a sus fundadores, y con una recepción en el Club Militar.

MATRIMONIO.—Se ha concertado el matrimonio de la señorita Perla O. Cohan Sigal con el señor Mauricio Jaimovich.

OPERACIONES. — **Han sido operadas con todo éxito en el Pensionado de San Vicente, las siguientes personas:**

Señoritas, Raquel Escobar Vásquez, Berta Díaz Valenzuela, Gabriela Ramírez Notari, señora María Conejeros de Piña y el señor Salvador Molina Torres.

El Dolor de Cabeza se ríe de vendas y compresas, pero se rinde ante las

Cápsulas de Nervalina

Base: Fenina y Guarana.

CHAMPÚ JUNOL

SIN RIVAL PARA EL LAVADO DEL CABELLO

Aprenda a Bailar

moderno, con distinción, elegancia y rápidamente, tal como se baila en Europa y N. América, con el profesor internacional suramericano, el "as" de la enseñanza: **JUAN VALERO**, profesor de la Escuela Militar, Escuela Policial y la high life, quien irá a Antofagasta entre el 15 al 20 de Setiembre. **Arte y lujo.** Moda y éxito: **CuecaChilena Moderna.**

Estudio Selecto, para familias. Cuatro salas. Comodidad y confort. Clases privadas: **CASTRO 706.**

La Maison de Blanc

San Antonio 267

AVISA A SU DISTINGUIDA CLIENTELA QUE LLEGO DE EUROPA

Mme. Marguerite

trayendo un precioso surtido de LINDOS VESTIDOS Y MANTONES PARA LA OPERA y ULTIMAS NOVEDADES DE PARIS, que estarán a disposición del público desde el Miércoles 1.o de Setiembre.

SEÑORA

Modas de Primavera. Señorita: Verán ustedes en

"Actualidades Heraldo"

Lana del Salto

DE 6 HEBRAS A $ 36 EL KILO. INMENSO SURTIDO DE LANA DE COLORES PARA TEJER CHALES, A $ 1 LA MADEJA

Mme. Helene Charles.

DELICIAS 590

Si Ud. tiene dolencias a los piés . . .

... tales como cansancio, pies doloridos, tobillos débiles, arcos caídos, juanetes y dedos entumecidos, serán inmediatamente aliviados y la causa corregida, usando el

"Foot Eazer del doctor Scholl"

Este aparato científico y sencillo soporta el arco debilitado, distribuyendo el peso del cuerpo, eliminando todo esfuerzo.

Hay además, un remedio o aparato del doctor Scholl, para toda dolencia de los pies.

Nuestro departamento **CONFORT AL PIE** cuenta con un vasto surtido de estos famosos productos.

¡Consulta gratis!

Vea a nuestro Practi-pédico

Gath.Chaves

HOY SAN RAMON

Prepárese a festejar dignamente a sus relaciones con nuestro incomparable surtido de

PIEZAS DE FANTASIA

CONFITES, PASTELES, Etc.:

POSTRES, TORTAS, CHOCOLATES,

que será la mejor atracción de la fiesta y harán las delicias de sus invitados.

ACUERDESE Ud.: DELICIAS 2867.

TELEFONO INGLES 304 (ESTACION)

"LA EUROPEA"

JUAN DE FRUTOS

NO OLVIDE QUE EN EL CURSO DEL MES PROXIMO PODRA USTED CONTAR EN SU CASA CON EL PRODUCTO:

MILKO

(M. R.)

o sea con la leche desecada más pura y sana que es dable obtener.

Después de la buena leche materna, MILKO es el alimento soberano para devolver la salud y las fuerzas a los niños enfermos y para evitar muchos trastornos y enfermedades a los niños sanos.

Para las personas débiles o convalecientes, MILKO es un alimento de fácil digestión y de un gran poder nutritivo.

REPRISE DEL GRANDIOSO EXITO DE AYER. LA DESLUMBRANTE VISION DE LUJO Y DELICADO ARGUMENTO

IMPERIO HOY Especial 6.30 Noche 9.40

CHILEAN CINEMA CORP.

LA VENUS DE MONTMARTRE

JOU-JOU, la bailarina, convertida en reina de París, vive una novela de amores extraños y atormentados, y triunfa en todos los corazones.

Creación de la escultural actriz LYA MARA

Los grandes teatros de bataclán y los restaurants de lujo del clásico Montmartre de la alegría.

T. INDEPENDENCIA. -- HOY GENOVEVA de Lamartine | Jueves EL HOMBRE MOSCA

T.Franklin SAN DIEGO 2015 **HOY Harold Lloyd en HOMBRE MOSCA**

EL SEÑOR ENRIQUE RODRIGUEZ PUELMA.—

Repentinamente, en la mañana de ayer dejó de existir en esta capital el señor Enrique Rodríguez Puelma, distinguido funcionario de la Administración Pública, que gozaba de general estimación por sus especiales dotes de caballerosidad y hombría de bien.

La noticia de su fallecimiento ha de ser, sin duda alguna una dolorosa sorpresa para el vasto círculo de sus relaciones sociales que aún en la tarde de ayer, lo vieron en perfectas condiciones. Era, entre sus amigos un hombre de "sprit" y cultura superior que sabía atraerse las simpatías de cuantos le conocían, exteriorizando al caballero leal y desprendido; pudiendo en pocas ocasiones decirse con más oportunidad aquella frase "era un amigo de sus amigos".

Joven aún, su desaparecimiento constituye una nota de verdadero pesar en nuestros círculos sociales, donde el señor Rodríguez Puelma tenía hondas vinculaciones de parentesco y amistad.

MATRIMONIO CONCERTADO.—Se ha concertado el matrimonio de la señorita Lucrecia Hederra De Ferrari con el señor Luis Hugo Grice.

EN EL TEA ROOM. — La tarde de hoy promete ser todo un acontecimiento social y artístico en el Tea Room de Gath y Chaves.

Como todos los días de moda, un crecido número de familias de nuestra sociedad ha hecho reservar con anticipación sus mesas en el salón de té.

La orquesta amenizará la reunión, con escogidos trozos de Chopin, Puccini y Mozart, cuyo programa es el siguiente:

Primera parte

1. Guiraud. Danse Persane.
2. Micheli. Baci al buio. Serenata.
3. Chopin. Preludio. Romanza.
4. De Caro. Buen amigo. Tango.
5. Thiel. Song of The Night. Fox trot.
6. Puccini. Boheme. Fantasía.

Segunda parte.

1. Bizet. Arlesienne Suite.
2. Michiels. Rakoczi Czardas.
3. Donato. Beba. Tango.
4. Melé. Oxford Bags. Fox trot.
5. Mozart. Marcha Turca.

VIAJEROS. —Al puerto se ha dirigido el coronel Enrique Bravo Ortiz, para seguir viaje al Norte.

—El señor Eduardo Salas Undurraga ha partido a Calera.

—De Valparaíso, de paso para Temuco ha llegado la señora Luisa Prieto de P. y familia.

—A su fundo en Los Angeles, ha partido el señor Luis Echenique Zegers.

—En el Longitudinal partieron ayer al Norte los señores Mariano Riveros, Justo Rodríguez y Custodio Alcayaga.

—De Viña del Mar ha regresado la señorita Raquel Bulnes Izaza.

—Al Norte regresó el Intendente de Iquique, señor Emiliano Bustos León.

—De Cunaco se encuentra en ésta el señor Manuel Valdés Sánchez.

RESIDENCIA. — Don Manuel J. Pacheco, señora María Mesías de P. y familia, han fijado su residencia en Vicuña Mackenna N.° 585.

—Ha fijado su residencia en Enrique Concha 35 el señor Carlos Stritter y señora.

RECEPCIONES.—Hoy se efectuará la recepción que ofrece la señorita Blanca Correa Pereira.

Se nos encarga avisar que no se han repartido nuevas invitaciones.

—La casa de la señora Rosa Ramos de Valdés se vió muy concurrida por un grupo numeroso de amigos y amigas que pasaron a saludarla con motivo de su onomástico.

—La señora Rosa Ester Rodríguez de Alessandri fué muy visitada ayer por ser el día de su onomástico.

—También fué muy visitada ayer con el mismo motivo la señora Rosa Garrido de Vicuña en su residencia de la calle Compañía.

CLUB DE SEÑORAS. — "Las locas noches de París". — Sin duda una de las vistas que ha tenido mayor éxito en la Sala Imperio esta temporada, ha sido "Las locas noches de París". Es una producción francesa que tiene todo el arte de esa civilización y durante su desarrollo el espectador vive unas horas en la gran ciudad luz. La protagonista de esta cinta es la bella actriz Bárbara La Marr.

La interesante conferencia de mañana. — Mañana Miércoles a las seis y media, el Director del Observatorio Nacional Astronómico, señor Ismael Gajardo Reyes, dictará una interesante conferencia en el Club de Señoras sobre Astronomía Sideral.

Concierto. — Se anuncia para el Jueves el concierto que ofrece el señor Julio Silva S., que posee una hermosa voz de barítono y que se presentará por primera vez en el Club.

DEL EXTRANJERO.— El 10 de Setiembre se embarcará de regreso al país el Ministro de Chile en Venezuela, don Diego Dublé y señora Mercedes G. Huidobro de Dublé.

En Octubre llegarán de regreso a Chile el señor Márquez de la Plata E. y señora Rosa Irarrázabal de Márquez de la Plata; el señor Fernando Irarrázaval F. y señora Olga Correa de Irarrázaval.

MALON.—Un grupo de sus relaciones dió el Sábado último al señor Teodoro Camus y señora Sara Ibarra de Camus un malón al que asistieron las siguientes familias:

Cuevas Ramírez, Yáñez Gumucio, Pérez Gacitúa Santa Cruz, Manni Brusadelli, Pérez Gacitúa Gómez Díaz, Figueroa Parot, Moreira Marchant, Undurraga Aylwin, León Puelma, Frías Novoa, Varas Arangua, Ibarra Godoy, Novoa Frías, Novoa Sepúlveda, Pérez Gacitúa Encina, Puelma Cruchaga, Vildósola Formas, Cuadrado Merino Benítez, Silva Cortés Ibarra, Ibarra Lemus, Gumucio Aránguiz, Hurtado Borne, González Carzon, Pérez G. Mourguez, Cristi Flores del Campo y otras.

ENFERMOS.—Se encuentra enferma de cuidado la señora Elvira Blanc de Nieto.

PIERROT
REGIA PRESENTACION
SUPREMA CALIDAD
14 CIGARRILLOS 30 CTVS

EL GRAN COLOSO

DE SANTIAGO Y AUN DE CHILE

EL QUE FUE EN SU TIEMPO

EL UNICO CAMPEON DEL ARTE

A PESAR DE SER VETUSTO Y LOBREGO

EL GRAN

TEATRO COLISEO

DESPIERTA, POR FIN, DE SU LARGO LETARGO Y RENACE A LA VIDA CON BRIOS DE ATLETA

El Viernes Próximo

DISPUESTO A PROBAR

QUE NO HAY QUIEN LO VENZA Y QUE SERA, PESE A QUIEN PESE,

EL TEATRO MAS GRANDE, SEGURO COMODO y LUJOSO DE SANTIAGO

VIERNES PROXIMO A LAS 9.30 — ACONTECIMIENTO UNICO

DEBUT de la grandiosa Compañía de Operetas

RETES--JARQUES

CON MAGNIFICA Y LUJOSA PRESENTACION Y

30 BELLEZAS -- CORISTAS 30

LOS PROGRAMAS DE HOY

TEATROS

COMEDIA (Huérfanos).—Compañía de Revistas Mexicanas. Tarde y noche: Si Adelita se fuera con otro, y Adelante con los Faroles.

SANTIAGO (Merced).—Compañía Palmada.—Tarde: Canela Fina, y La Verbena de la Paloma. Noche: El Barquillero y Qué es gran Barcelona.

CINES

ALHAMBRA (San Antonio esquina Monjitas).—Tarde y noche: Himeneo, por Monte Blue y La Chilenita.

AMERICAN CINEMA (Arturo Prat esquina Alonso Ovalle).—En trasformación.

APOLO (Victoria frente a Juan Vicuña).—Tarde y noche Las garras del tigre, por Jack Holt.

ATENAS (Maestranza 1035).—Tarde y noche: Los millones desaparecidos, por William Fairbanks y programa cómico.

AVENIDA (Vicuña Mackenna 624).—Tarde y noche: Matrimonio interino, por Harry Liedtke.

AVENIDA MATTA (Avenida Matta 618).—Tarde y noche: Las locas noches de París, por Bárbara La Marr.

BRASIL (Brasil esquina de Huérfanos).—Tarde y noche: El hombre mosca, por Harold Lloyd.

CINEMA STAR (Avenida Recoleta 343).—Tarde y noche: Himeneo, por Monte Blue.

COLISEO (Arturo Prat y Avenida Matta).—Próxima reapertura.

COLON (Plazuela Ecuador).—Tarde y noche: Los esclavos del Mar, por William Russell y Los millones desaparecidos, por William Fairbanks.

DELICIAS (Delicias esquina San Alfonso).—Tarde y noche La bala misteriosa, por Hoot Gibson.

DIECIOCHO (Dieciocho 14).—Tarde y noche: El hombre mosca, por Harold Lloyd.

ELECTRA (Catedral esquina Sotomayor).—Tarde y noche: La formación del hombre.

ESMERALDA (San Diego 1035).—Tarde y noche: El hombre mosca, por Harold Lloyd.

EXCELSIOR (Independencia 1070).—Tarde y noche: Los millones desaparecidos, por William Fairbanks.

FERROVIARIO (Exposición 155).—Tarde y noche: La marca de Caín, por John Gilbert, y Ladrón de alto copete, por Jorge Martin.

FRANKLIN (San Diego 2015).—Tarde y noche: El hombre mosca, por Harold Lloyd.

HIPPODROME CIRCO (Artesanos 725).—Tarde y noche: Don Quijote moderno, por Jack Hoxie y programa cómico.

IDEAL CINEMA (Mapocho 4117).—Tarde y noche: Cavallería Rusticana, por Grasso y Tina Xeo.

IMPERIAL (San Diego 1344).—Tarde y noche: La Venus de Montmartre, por Lya Mara.

IMPERIO (Estado 239).—Tarde y noche: La Venus de Montmartre, por Lya Mara.

INDEPENDENCIA (Independencia 373).—Tarde y noche: Genoveva de Lamartine, por Mlle. Myrga.

IRIS (Castro 130).—Tarde y noche: Esposas solteras, por Milton Sills y Corina Gritiffth.

LATORRE (Delicias 3734).—Tarde y noche: El hermoso Brummel, por John Barrymore.

MINERVA (Chacabuco 780).—Tarde y noche: Destino, por Lucy Doraine, y Los Brazileiros.

MUNDIAL (Plazuela Almagro).—Tarde y noche: Los esclavos del mar, por William Russell, y Los millones desaparecidos, por William Fairbanks.

ODEON (Barroso esquina San Pablo).—Tarde y noche: La formación del hombre.

O'HIGGINS (San Pablo esquina Cumming).—Tarde y noche: El hombre mosca, por Harold Lloyd.

POLITEAMA (Portal Edwards).—Tarde y noche: El Sendero, por Antonio Moreno.

PRINCIPAL (Ahumada 162).—Tarde y noche: La Castellana del Líbano, por Arlette Marchal.

PROVIDENCIA (Avenida Manuel Montt 46).—Tarde y noche: Matrimonio interino, por Harry Liedtke.

REPUBLICA (Avenida República 239).—Tarde y noche: Cavallería Rusticana, por Grasso y Tina Xeo.

ROGELIO UGARTE (Plaza Bogotá).—Tarde y noche: Barocco por Charles Vannel.

SALA ORIENTE (San Francisco 178).—Tarde y noche: Aquellos que bailan, por Blanche Sweet.

SETIEMBRE (Delicias 404).—Tarde y noche: El hombre mosca, por Harold Lloyd.

SPLENDID (Huérfanos 1060).—Tarde y noche: Por esta puerta has de volver un día, por Bárbara La Marr y Bert Lytell.

VICTORIA (Huérfanos esquina San Antonio).—Tarde y noche: El país del ensueño, por Richard Barthemess y Caro Dempster.

YUNGAY (Plaza Yungay).—Tarde y noche: El vestido de Madama, por Stelle Taylor.

LA SALA DEL COLISEO SE OFRECERA EN BREVE AL PUBLICO CON ESPECTACULO DE OPERETA, DIRIGIDO POR ROGEL RETES

Silenciosamente, pero en forma activa, y acertada, se ha estado trabajando durante largos meses de labor concreta en la transformación del Coliseo, el antiguo teatro de la calle Arturo Prat.

Los arreglos importantes de esta sala, de la cual queda muy poco del pasado, tocan a su fin y en los días a la empresa Santiago Serra, actual a la empresa Santiago erra, actual propietaria de este teatro, presentar al culto público de la capital el nuevo Coliseo como un exponente del adelanto y del progreso del más populoso barrio de esta ciudad.

Indudablemente merece nuestros aplausos y parabienes, quien con tan generosa mano invierte sus ganancias en esta obra de cultura. La actividad portentosa del señor Santiago Serra repercute en favor del público y se cristaliza en una ventajosa inversión que beneficia directamente a los habitantes de la primera ciudad de Chile.

El Coliseo va a provocar una verdadera revolución en nuestro ambiente teatral y a sus actuales condiciones le deberemos muchas temporadas de arte.

Se va a inaugurar con un magnífico espectáculo de opereta, dirigido por el hábil y acreditado artista Rogel Retes, que cuenta con las simpatías de Santiago entero, en los días de la semana en curso.

M U S I C A

EL TEMPORAL REINANTE HA IMPEDIDO EL PASO DE LA COMBINACION TRANSANDINA QUE TRAE EL CUERPO DE COROS, ORQUESTA Y BAILARINAS

POR ESTE MOTIVO, EL DEBUT DE LA COMPAÑIA SE EFECTUARA EL JUEVES

El recio temporal que se ha desencadenado, ha vuelto a perturbar los trabajos que el Ferrocarril Transandino hacía en la vía, obligando a los pasajeros a hacer el viaje en mulas. Ahora, con la nieve caída, la travesía se hace en condiciones más difíciles, lo que ha hecho retrasar la llegada del cuerpo de coros y primeras bailarinas y algunos profesores de orquesta, quienes debían haber arribado a nuestra capital a medio día de ayer.

Por informaciones recibidas en el Expreso Villalonga, se sabe que el convoy de mulas que trae a esta segunda parte de la lírica, llegará hoy a Los Andes, ciudad de donde se vendrán en un tren especial a Santiago.

La empresa, tomando en cuenta las penurias sufridas por estos artistas en la travesía de la cordillera, ha postergado el debut de la compañía para el Jueves 2 de Setiembre, a fin de que tomen un merecido descanso.

La obra de presentación de la compañía será "Andrea Chenier", ópera en cuatro actos y que tendrá como intérpretes básicos a Carmen Melis, Giovanni Chiaia y Gaetano Viviani.

El maestro Sergio Failoni, asesorado por los maestros Del Cupolo, Costaguti y Mari, trabajan diariamente en la preparación de la temporada que se iniciará pasado mañana y es así cómo la orquesta labora en forma entusiasta a las órdenes de Failoni, quien ha demostrado grandes condiciones de director que justifican ampliamente las brillantes referencias de su calidad artística.

La manera cómo dirige el maestro Failoni, impresionará a nuestro público, pues además de actuar sin partitura, sabe dar nuevos aspectos de colorido a las obras que dirige. "Andrea Chenier", será la revelación de la fuerte personalidad artística del maestro Failoni, quien en los pocos días que actúa con la Sinfónica se ha granjeado no sólo las simpatías, sino el respeto de todos los profesores de orquestas.

En la secretaría de la empresa concesionaria Salvati Farren, San Antonio 149, altos, se continúan canjeando los recibos de abonos por los talonarios de localidades.

Teatro Santiago

VERMOUTH "CANELA FINA" DE CARIOLA Y "LA VERBENA DE LA PALOMA". — NOCHE "EL BARQUILLERO" Y "QUE ES GRAN BARCELONA". — EL BENEFICIO DE MAÑANA

En la noche de mañana Miércoles se efectuará en el Teatro Santiago una función de gala extraordinaria en honor y beneficio de la tiple cómica Luz Barrilaro y del tenor cómico Ernesto Vicente, artistas que cuentan con muchas simpatías.

—Hoy se efectuarán las funciones de costumbre, llevándose a escena en la vermouth la graciosa obra de Carlos Cariola, titulada "Canela Fina", en la que actúan con buen éxito las primeras figuras del elenco del Santiago. Además, se anuncia una nueva representación de "La Verbena de la Paloma", popularísima obra en que se distingue Palmada.—

—La popular zarzuela "El barquillero" y la revista cómica bailable "Qué es gran Barcelona", llenan el programa de la noche. Se trata de dos obras que gustan mucho, por lo que la sala de la calle Merced ha de verse concurrida.

N O T I C I A S   C I N E M A T O G R A F I C A S

"EL HOMBRE MOSCA", POR HAR[illegible] LLOYD SE EXHIBIRA HOY EN LOS TEATROS SETIEMBRE, BRASIL, ESMERALDA Y O'HIGGINS

El mayor acontecimiento de risa ha sido constituido por "El hombre mosca", la producción gigante de la Paramount interpretada por Harold Lloyd, el nuevo genio del arte bufo.

Esta cinta se exhibirá hoy en los cuatro actuales teatros de la sociedad Aurelio Valenzuela B. y Cía.

No ha habido un solo espectador, de los miles y miles que presenciaron durante la semana última las gracias originales y los apuros pavorosos del célebre cómico, que no haya reído hasta el cansancio, hasta la congestión inicial y sin consecuencias... por fortuna. Todos han subrayado el mérito excepcional de esta obra con una demostración elocuente y espontánea, más sincera que todos los aplausos: la risa.

Harold Lloyd, entre nosotros, como ante otros públicos, ha conseguido su objeto primordial: hacer reír en forma intranscendente, sin complicaciones, sin dolorosas reticencias, con la risa sana que sacude el cuerpo y que, al sacudirlo, echa lejos las preocupaciones y pensamientos poco gratos.

HOY "LA CASTELLANA DEL LIBANO", POR 11.a VEZ EN EL PRINCIPAL

"La Castellana del Líbano", la admirable producción francesa de Pierre Benoit, que ha estrenado el Consortium Cinematográfico de Chile en El Principal llenó ayer nuevamente esta sala en las dos funciones.

Hoy "La Castellana del Líbano' irá en la tarde y en la noche a precios rebajados, cumpliendo once representaciones seguidas. Los elogios que todos los que han visto la película son la mejor propaganda de la cinta que ha sido considerada como la más completa obra cinematográfica.

Y este es efectivo, pues la cinta reune todas las condiciones para ser calificada de esta manera: argumento, interpretación, mise en scene, actualidad y originalidad. El argumento es de Pierre Benoit, el gran novelista ya consagrado por el mundo entero por sus trabajos de "La Atlántida", "Koenigsmark', etc., y que aquí ha encontrado un mayor caudal de motivos para hacer su obra definitiva. La Siria milenaria y heroica con sus drusos feroces y patriotas siempre en lucha con el francés conquistador, sirve de base a esta obra exótica y sugerente donde vemos actuar junto a los soldados de la Francia, a las aventureras que siempre van tras los ejércitos conquistadores.

Protagonista de "La Castellana del Líbano", es Arlette Marchal, actriz hoy en Estados Unidos y que nosotros tuvimos la suerte de conocer hace algunos años como dama joven de la compañía de Victor Francen. Junto a ella actúa Choura Milena, actriz de rostro agradable y que da expresión de dulzura a su papel de enamorada. Los roles masculinos están a cargo de Petrovitch, Gaston Modot, Camille Bert y M. Saisani.

Teatro de la Comedia

VERMOUTH Y NOCHE: "SI ADELITA SE FUERA CON OTRO" Y "ADELANTE CON LOS FAROLES"

Un grupo de intelectuales ha organizado para la noche del Jueves próximo una función de gala en homenaje al celebrado vate nacional Víctor Domingo Silva, con ocasión de su próximo viaje al extranjero. El festejado está conceptuado como el más inspirado poeta chileno y su popularidad está cimentada sólidamente desde Tacna a Punta Arenas donde ha actuado en las actividades más variadas con brillo extraordinario. Este homenaje contará, sin duda, con la más entusiasta acogida de parte de los artistas e intelectuales así como de los miembros de nuestra sociedad más distinguida, donde se reconocen ampliamente los merecimientos del insigne poeta. Además la compañía Luisa Arozamena, ha preparado un programa de mucha novedad y atracción, contándose también con la cooperación de distinguidos artistas e intelectuales nacionales. Así, Andrés Silva Humeres recitará su hermoso poema patriótico, titulado Chile y Zunilda Carrasco, la celebrada soprano chilena, tendrá a su cargo un interesante acto de concierto. Elena Puelma y Arturo Buhrle, Maiita Buhrle, Blanca Larini, Luz Díaz, Ignacio Mateos, Pedro Sienna, Olga y María Arena, etc. desarrollarán números de su especialidad en el acto de variedades y el concierto que anotan los programas. Iniciará la velada Víctor Domingo Silva, con un discurso y recitará poesías propias y ajenas.

—La compañía Luisa Arozamena ofrecerá hoy dos funciones con las obras de mayor éxito de los últimos días: la zarzuela dramática "Si Adelita se fuera con otro" y la revista cómica nacional: "Adelante con los faroles", de Cariola y Torrens.

MINERVA — HOY

DEBUT, EN COMBINACION CON EL CINE, DEL APLAUDIDO Y ORIGINAL DUETO DE VARIETES:

LOS BRAZILEIROS

quienes ejecutan admirablemente el CHARLESTON

— CINE —

"DESTINO", POR LUCY DORAINE

Avenida, HOY

Estreno de la deliciosa comedia de la U. F. A.:

MATRIMONIO INTERINO

Creación de HARRY LIEDTKE y MADY CHRISTIANS

¡¡FAROLES Y MAS FAROLES!!

MAÑANA CUMPLE EN EL

COMEDIA

25 REPRESENTACIONES y la REVISTA NACIONAL: "ADELANTE CON LOS FAROLES", FUNCION DE GALA "Cuplés del Borracho", por Nemesio Martínez, y números nuevos

T. Dieciocho "EL HOMBREMOSCA" por HAROLD LLOYD

DIECIOCHO 14.— TEL. ING. 3778

HOY: 6.30 Y 9.30

SPLENDID

DIRECCION: MAX GLUCKSMANN

HOY 6.30 Y 9.45

GRANDIOSO ESTRENO DEL INTENSO DRAMA PASIONAL QUE RELATA LA HISTORIA DE UNA MUJER QUE HUYO DEL LADO DE SU ESP OSO EN POS de una ILUSION QUE NO EXISTIA

POR ESTA PUERTA HAS DE VOLVER UN DIA

APROBADA PARA MAYORES DE 15 AÑOS

MAGISTRAL CREACION DE LA ADORABLE ACTRIZ

BARBARA LA MARR

Y EL GENIAL ACTOR

BERT LYTELL

LOCALIDADES NUMERADAS EN VENTA TODO EL DIA

SUPER-PRODUCCION "FIRST NATIONAL ATRA CTION". — Exclusividad: MAX GLUCKSMANN.

FIRST NATIONAL PICTURES
A First National Pictur

PLATEA $ 4.-

LUNES 6

"OLIVERIO TWIST"

(EL HIJO de la PARROQUIA)

La célebre novela de CHARLES DICKENS

LA MEJOR CREACION DE

JACKIE COOGAN

— Y —

Lon Chaney

Sello: "F. N. C."

Exclusividad: Max Glücksmann

En el Delicias: "La bala misteriosa", por Hoot Gibson y "Los exclavos del Mar"

Y CUARTA DE "LOS MILLONES DESAPARECIDOS" EN EL MUNDIAL Y COLON

Los acreditados y concurridos teatros de la empresa Serra, Mundial, Colón y Delicias ofrecen hoy espectáculos grandiosos de acuerdo con el plan trazado de dar siempre las últimas actualidades cinematográficas.

Mundial y Colón, a las 6.15 y 9.30 presentan la obra máxima del meteur más ingenioso de la pantalla Thos H. Ince en donde se advierte que no hay fuerza tan potente como la del mar que venciendo al amor y a la vida canta la canción siniestra de las sirenas al oído de quienes las escuchan, obra tomada de la vida misma, con escenas emocionantes de enorme dramaticidad y de alto valor humano, "Los esclavos del mar", a cargo de William Russell, Blanche Sweet, Eugenio Bessier y Ged Marión. Además cuarta de "Los millones desaparecidos'.

El Delicias, a las 6.30 y 9.30 la estupenda creación extraordinaria del ídolo cow-boy Hoot Gibson, "La bala misteriosa".

"GENOVEVA". HOY EN EL INDEPENDENCIA

Este teatro reprisa en sus dos funciones de hoy la maravillosa adaptación cinematográfica del gran poema de Alfonso Lamartine, titulado "Genoveva".

TEATRO SANTIAGO

EMPRESA ERNESTO BOUQUET
Compañía Española de Zarzuelas
JOSE PALMADA
HOY — MARTES 31 — HOY

Vermouth a las 6. Lucido programa:

CANELA FINA — LA VERBENA DE LA PALOMA

Noche a las 9.30. Grandioso éxito:

EL BARQUILLERO — QUE ES GRAN BARCELONA

Mañana, gran función de gala en honor y beneficio de Luz Barrilaro y de Ernesto Vicente. Notable programa.

"EL HOMBRE MOSCA". EN EL FRANKLIN

Hoy estrena este popular teatro de la calle San Diego, la obra más divertida y sensacional de la temporada, titulada "El hombre mosca" Como se sabe, esta película constituye la más estupenda creación del genial bufo Harold Lloyd quien, además de haber hecho una creación de gran comicidad, ha alcanzado a la cumbre de lo emocionante, pues realiza toda clase de hazañas en un rascacielos de veinticinco pisos.

AVENIDA MATTA

"Las locas noches de París", por Bárbara La Marr. — En sus dos funciones de hoy, el Avenida Matta presenta nuevamente "Las locas noches de París", cinta que el Domingo obtuvo un ruidoso éxito por su apasionado y atrayente argumento y por su lujosa presentación. Protagoniza esta super la encantadora artista Bárbara La Marr, que fué un tiempo la favorita de todos los públicos por su seductora belleza y su arte admirable.

EL NUMERO 2 DE LAS ACTUALIDADES "HERALDO"

La primera cinta de actualidades nacionales "Heraldo", se exhibió con señalado éxito, en 34 teatros de la capital.

La segunda, que se exhibirá hoy en los teatros Victoria, Imperio Splendid, Principal y Setiembre, consta del siguiente sumario:

Match de football Valparaíso-Santiago. — Carreras del Club Hípico —El campeón mundial de baile. — Paseo de la Alameda. — Celebración de la fiesta de San Ignacio de Loyola, por la colonia vasca. — E' chileno Rivera, triunfa en Europa como artista de cine. — Las maniobras navales. — Campeonato de football entre el Real Deportivo Español y el team chileno — Modas de primavera. — Modelos. — Fallecimiento de Rodolfo Valentino.

PEDRO DE VALDIVIA

Hoy tarde y noche, la hermosa cinta por Pirulita:

EL TIO SOLTERO

"RIN-TIN-TIN", LAS HAZAÑAS DEL PERRO QUE PELEO EN LA GUERRA

En el público se advierte ya viva curiosidad ante los anuncios que se han venido haciendo en relación con la próxima película de "Rin-tin-tin" que estrenará el Victoria dentro de poco. Los detalles que hemos dado acerca de las condiciones extraordinarias de habilidad de dicho animal, han llegado a sorprender a nuestros lectores quienes esperan presenciar un espectáculo absolutamente original y digno de la atención de todo el mundo. 'Rin-tin-tin" es un famoso perro policial que peleó en la guerra y que sirviendo en la Cruz Roja, mereció nada menos que una condecorcaión por los actos de salvataje de numerosos heridos que realizó.

"HIMENEO" EN EL CINEMA STAR

Hoy reprisa este simpático teatro de la Avenida Recoleta la notable película dramática titulada "Himeneo', obra de gran sentimiento y palpitante emoción en la cual la linda estrella Beverly Bayne y el apuesto galán Monte Blue, hacen verdaderas creaciones.

EN EL ALHAMBRA SIGUE EL EXITO DE LA CHILENITA. — EL CINE EXHIBE "HIMENEO"

Este teatro que cada día se ve más concurrido, reprisa en sus funciones de hoy la emocionante comedia dramática titulada "Himeneo" en la cual han hecho una creación tan interesante la bella actriz Boverly Bayne y el notable galán Monte Blue. En las dos funciones actuará por última vez la aplaudida tonadillera La Chilenita que tanto éxito ha obtenido en la corta temporada que viene realizando en este teatro.

TEATRO DE LA COMEDIA

EMPRESA ERNESTO BOUQUET
Compañía de Revistas Mexicanas
LUISA AROZAMENA
HOY — MARTES 31 — HOY

Vermouth a las 6. Noche a las 9.30. Colosal éxito de risa. La revista:

ADELANTE CON LOS FAROLES

La zarzuela dramática en tres cuadros:

SI ADELITA SE FUERA CON OTRO...!

Jueves. Gran función en honor del poeta Víctor Domingo Silva. Programa extraordinario. Tomarán parte prestigiosos artistas y literatos chilenos.

"LA VENUS DE MONTMARTRE" SE ESTRENA HOY EN EL IMPERIAL

El popular teatro Imperial de la Chilean Cinema Corp. estrenará en sus dos funciones de hoy la gran película "La Venus de Montmartre", producción alemana interpretada por la bellísima y escultural actriz Lya Mara. Esta cinta tiene un argumento delicadamente sentimental y uno de sus principales atractivos reside en la belleza de la presentación y en la suntuosa mise en scene. Esta cinta nos muestra las costumbres de Montmartre y los sitios de diversión que hacen de aquel rincón de París el lugar al cual concurren todos los grandes vividores del mundo.

"EL VESTIDO DE MADAMA". EN EL YUNGAY

Hoy estrena este teatro la emocionante película de la manufactura Fox, titulada "El vestido de madama". Esta cinta es una gran producción dramática que demuestra que terribles tragedia se producen a causa de la desmedida ambición de lujo de las mujeres y de su vanidad que las arrastra a lamentables extremos. Stelle Taylor, la encantadora esposa de Jack Dempsey, y genial actriz protagoniza el principal rol de esta película en forma admirable.

"EL GRITO DE BATALLA", SUPER-PRODUCCION JEWEL UNIVERSAL

Cada año la Universal Pictures Corporation estrena una película monumental de género diferente a las anteriores. En 1924 hizo "Nuestra Señora de París", en 1925 "El fantasma de la ópera" y este año lanzará "El grito de batalla", cinta del mismo estilo que "El desarrollo de un pueblo". Esta última producción será estrenada a fines de mes en los teatros de la sociedad Aurelio Valenzuela B. y Cía.

UNA HISTORIA DE TODOS Y PARA TODOS...

Lya Mara, la gentil protagonista de "La hija del guarda-bosque", filmó la historia de todos: el inocente amor de la juventud tronchado por los convencionalismos sociales...

Cavallería Rusticana

LA HERMOSA FILM-OPERA SIGUE TRIUNFANDO RUIDOSAMENTE.—HOY SE EXHIBIRA EN EL REPUBLICA CON ACOMPAÑAMIENTO SINFONICO Y LIRICO POR LOS CANTANTES DE LA LIRICA CHILENA. — TAMBIEN SE EXHIBIRA HOY EN EL IDEAL CINEMA MAÑANA EN EL DIECIOCHO

La hermosísima film-ópera: "Cavallería Rusticana", que es una síntesis de la fogosa alma siciliana con sus odios y amores, sus traiciones y lealtades, sigue triunfando en la forma más halagüeña a la altura de sus positivos valores en este triple arte del cine, canto y música.

"Cavallería Rusticana". admirablemente trabajada en los grandes "studios" europeos e interpretada por famosos artistas alemanes, rusos e italianos, será estrenada hoy en vermouth y noche en el Teatro República con gran acompañamiento orquestal sinfónico y lírico por los cantantes de la lírica chilena y estas exhibiciones que se dedican a las distinguidas familias de la Avenida República, sin duda alcanzarán el mismo ruidoso éxito que los teatros de la sociedad Valenzuela Basterrica.

También se pasa hoy en el Ideal Cinema, que funciona en el extremo terminal del Mapocho.

"Cavallería Rusticana" se estrenará mañana en la aristocrática salita Dieciocho de la Avenida Dieciocho.

El Jueves figura en el cartel del teatro Pedro de Valdivia y en la Sala Oriente, y el Viernes en el Franklin y Rogelio Ugarte, y el Sábado en el Iris, habiéndose reservado el Domingo para las exhibiciones extraordinarias, en San Bernardo, que también se harán con música y canto.

PROVIDENCIA

6.30 — HOY — 9.30

Estreno del delicioso y elegante vodevil alemán de la UFA:

Matrimonio Interino

Creación de los simpáticos artistas Harry Liedtke y Mady Christians.

POLITEAMA

6.30 y 9.30. Estreno de la notable creación de la genial pareja

MARY MILES MINTER y ANTONIO MORENO

"EL SENDERO SOLITARIO"

REPUBLICA

6.30 y 9.30

ESTRENO DEL GRANDIOSO ESPECTACULO LIRICO - CINEMATOGRAFICO

"CAVALLERIA RUSTICANA"

ODEON Y ELECTRA

6.30 y 9.30. ESTRENO DE LA INTERESANTE OBRA CIENTIFICA, IMPROPIA PARA MENORES Y SEÑORITAS:

LA EVOLUCION del HOMBR

PLATEA

$ 3.20

Un romance tierno y drama recio y conmovedor.

HOY - VICTORIA - HOY

ARTISTAS UNIDOS PRESENTAN LA HERMOSA Y ROMANTICA CONCEPCION DE DAVID W. GRIFFITH

El País del Ensueño

Vibrante canto de amor, juventud y esperanza cuya acción se desenvuelve en las regiones encantadas de las islas del coral en medio de una naturaleza exuberante que invita a vivir y a amar. --- Interpretación de

Richard BARTHELMESS y Carol DEMPSTER

PLATEA

$ 3.20

La lucha frenética de dos hombres en el fondo del mar.

PRINCIPAL - HOY

...FRANCISCO Y FELIX SANFUENTES SMITH

ESPECIAL Y NOCHE.— Triunfalmente seguimos exhibiendo esta maravilla de arte francés, que ayer, a pesar de la lluvia

REPLETO DOS VECES EL TEATRO

LA LOCURA DEL DIA

La Castellana del Líbano

JUEVES-

El otro espectáculo de ARTE MAXIMO FRANCES

EL DIFUNTO MATIAS PASCAL

IMPERIO

MAÑANA DIA DE MODA

ESTRENO DE LA GRAN PRODUCCION INGLESA DE GRAN LUJO Y EMOCION

UNA MUJER HONRADA

Se plantea en esta película un caso de conciencia realmente terrible, pues una mujer se ve obligada a confesar públicamente su culpa de amor

CREACION DE

ISABEL ELSON

HOY ESTRENA EL SPLENDID LA GRAN PRODUCCION "FIRST NATIONAL ATRACTION", DE BARBARA LA MARR Y BERT LYTELL: "POR ESTA PUERTA HAS DE VOLVER UN DIA"

En las funciones de Especial y noche, de hoy, el Splendid Theatre estrenará un intenso drama pasional de la acreditada manufactura First National Atraction", el mismo sello de "Esposas solteras", y "El halcón de los mares". Nos referimos a "Por esta puerta has de volver un día", tragedia pasional que cerrará con un broche de oro dos estrenos que en el mes de Agosto ha presentado la Casa de Max Glücksmann.

"Por esta puerta has de volver un día", se encuentra protagonizada por la hermosa mujer y la gran actriz Bárbara La Marr, la inolvidable intérprete de "Las locas noches de París", y por el genial actor Bert Lytell.

"Por esta puerta has de volver un día" es una de aquellas novelas que la vida, en su dramática realidad, nos presenta de tarde en tarde asombrándonos con su dolor y su amargura. Es la historia de una mujer que en su corazón sentía la existencia de los seres con sentimientos y moralidades diametralmente opuestas. A ratos era "Sandra", la mujer loca, la sedienta de emociones, de placeres y novedades; a ratos era "Fe", la almita pura y buena, la mujercita apacible y dulce que embellecía un hogar con la luminosa pureza de sus ojos. Pero estos dos seres de sentimientos opuestos luchaban día a día dentro de su corazón. . . Su esposo no pudo comprender esta dualidad. Y un día triunfó en ella el poderoso sentimiento del mal, se impuso la "Sandra", que suspiraba con nuevos horizontes, que quería ser como los barcos, como las hojas, como todo "lo que se va hacia donde no se llega". . . Alejada de su hogar, vivió la vida de todas las aventuras, conoció las horas amargas del cansancio, fué la mujer de las noches, la sedienta de todos los placeres; olvidó al esposo que la quería y la respetaba y olvidó el amor puro del hogar, y conoció los amores de un día. . . Mientras el esposo, el hombre que nunca perdió la esperanza que había depositado en "Fe", imploraba en la lejanía su regreso, al umbral de la puerta que un día abandonara.

Bárbara La Marr, la adorable y lograda actriz, en esta su última creación, hermosa como nunca fué, es quien interpreta el rol de protagonista dando a cada una de la doble personalidad que encarna toda esa realidad que hace creernos que es vida misma la que desfila ante nuestros ojos.

Bert Lytell, como en toda gran película, impecable, justo y sobrio.

HOY SE ESTRENA EN EL VICTORIA: "EL PAIS DEL ENSUEÑO", HERMOSA Y ROMANTICA CONCEPCION DRAMATICA DE DAVID W. GRIFFITH, INTERPRETADA POR RICHARD BARTHELMESS Y CAROL DEMPSTER

ARTISTAS UNIDOS

Con el estreno de una obra romántica, de hermosa estructura, de tema delicado y noble y de atractivos múltiples inicia hoy Artistas Unidos su serie de grandes novedades en el Teatro Victoria. Esta obra se titula "El país del ensueño" y es una admirable realización cinematográfica en la que se revela una vez más el genio artístico de David W. Griffith. Con un tema sencillo, muy poético, en el que se mezcla la nota tierna al pasaje intensamente dramático, Griffith ha trazado una película primorosa que atrae desde sus primeras escenas con una acción pasional que a manera de prólogo sirve de punto de partida al romance que vendrá más tarde. Después Griffith nos lleva a las regiones encantadas de las islas del coral, en medio de una naturaleza exhuberante y bella que influye en los sentidos invitando al amor y a la vida. Allí hace jugar a sus héroes el drama originalísimo que se desarrolla en "El país del ensueño". Una muchacha adolescente que ha crecido aislada del mundo y que empieza ya a sentir inquietudes raras de mujer es la protagonista del film. Ella sueña allí con algo indefinible, que su inocencia de niña no alcanza a cristalizar. Pero llega un día a las islas un joven aventurero y romántico y entonces el vago sentimiento de la niña adquiere forma y precisión. Carol Dempster hace de la protagonista un tipo primoroso de niña adolescente. Richard Balthelmess hace el romántico rol del muchacho que vaga por los mares solitarios en busca de aventuras.

"El país del ensueño" va hoy en las secciones especial y nocturna con música seleccionada.

Los teatros de Glücksmann

POLITEAMA.—Esta sala estrenará la Paramount exclusiva de Glücksmann "El sendero", poético romance de aventuras interpretado por Antonio Moreno, Mary Miles Minter y Ernest Torrence.

REPUBLICA.—Esta sala estrenará "Cavallería Rusticana", maravillosa adaptación cinematográfica de la inmortal ópera de Mascagni.

ELECTRA Y ODEON.—Estas dos salas estrenarán simultáneamente el gran acontecimiento del cine científico, "La evolución del hombre".

HOY EN EL IMPERIO, REPRISSE DE "LA VENUS DE MONTMARTRE", POR LYA MARA

Como era de esperarlo, el estreno de "La Venus de Montmartre" verificado ayer en la Sala Imperio constituyó un suceso de extraordinaria importancia. El teatro completamente lleno de un público selecto y entusiasta que aplaudió la hermosa producción de la gran manufactura Phoebus de Berlín. "La Venus de Montmartre", se repite en las dos funciones de hoy y estas reprises se anuncian bajo los mejores auspicios pues la película ha gustado grandemente, no sólo por su índole simpática y su argumento liviano, sino también por su parte escénica y el encanto irresistible de su principal intérprete Lya Mara. El Montmartre clásico de la alegría y del placer con sus teatros de bataclán, sus music-halls famosos y sus bailes de gran esplendor, aparece en las escenas brillantes de este notable film que con justicia, ha dejado altamente complacido al público más exigente. Lya Mara es una estrella escultural, joven y bonita que une a las gracias de su físico, una simpatía irresistible. Ella ha sabido dar singular atractivo al rol de bailarina Jou-Jou, la reina del Montmartre galante, la mujer maravillosa que rendía todos los corazones. La historia frívola a veces y sentimental otras, de esta adorable bailarina se desarrolla en la famosa colina que es el centro de la alegría y del placer de París ¡Montmartre! Esta palabra encierra un encanto único para los que aman el espíritu jovial y eternamente frívolo de la gran capital francesa. JouJou es una muchacha cuya historia parecía sólo una carcajada feliz, un baile moderno y desenfrenado, pero que, a causa del amor, conoció la amargura de las desilusiones y el tormento de los celos. Jou-Jou fué cautiva en las redes de Eros y sus penas de cariño dieron a su historia alegre un tinte de romanticismo que encanta a todos los corazones. "La Vénus de Montmartre nos muestra la vida de los artistas de páginas de Henry de Murger y de París en escenas que recuerdan las Alfredo de Musset.

En el Providencia "Matrimonio Interino", por Harry Liedtke y Mady Cristians

El Providencia en sus funciones de hoy dedicadas a la colonia alemana presenta uno de los más interesantes exponentes de la cinematografía picaresca con el vaudeville "Un matrimonio interino", interpretado por dos ases del cine teutón: Harry Liedtke y Mady Cristians.

"Un matrimonio interino", es la cristalización de la célebre comedia francesa y que en castellano hemos conocido por una versión de Vital Aza.

"Un matrimonio interino" es un tratado de buen humor y en donde Harry Liedtke hace derroche de esprit y buen humor, secundado hábilmente por la bella actriz Mady Cristians, la recordada protagonista de Malmaison.

PROXIMOS ESTRENOS

EL MARTES PROXIMO ESTRENO DE "ENTONCES TE ACORDARAS DE MI", EN EL VICTORIA

Entre el público aficionado al buen cine se espera con ansiedad el día Martes 7 de Setiembre anunciado como fecha de estreno en el Victoria de la sensacional película Fox, "Entonces te acordarás de mí" cinta de argumento conmovedor, presentada con lujo en el poético y romántico ambiente de la vieja Inglaterra y del prestigifoso París de 1870. Esta cinta de excepcionales valores artísticos, se asemeja por su índole emocional, por la trascendencia de su trama, su apasionante desarrollo y su brillante interpretación, a "Honrarás a tu madre", la inolvidable creación Fox de Mary Carr, que se ha tenido siempre como una magistral obra maestra de la cinematografía.

Interpretan "Entonces te acordarás de mí" varios artistas conocidos, como Alma Rubens, la gran actriz de la pantalla, tan femenina y comprensiva; Edmund Lowe, actor varonil y de gran simpatía; Lou Tellegen, especializado en los papeles ingratos; Leslie Fenton, las bellas Marjorie Daw y Belle Bennett, y otros artistas de mérito.

AVENIDA

.."**Matrimonio interino**".—La nueva producción extraordinaria de la Ufa de Berlín, titulada "Matrimonio interino", es la cinta elegida por esta sala para hacer sus funciones de hoy: Harry Liedtke y Mady Christian son los protagonistas principales.

ROGELIO UGARTE

Hoy día en sus dos secciones presenta este teatro la obra sensacional que esboza el más sensacional argumento de cine, la historia de un hombre que supo despertar un amor intenso hacia una mujer joven y seductora.

ALHAMBRA

CHILEAN CINEMA CORP. HOY ESPECIAL Y NOCHE

REPRISE DE LA GRAN PELICULA

HIMENEO

de los famosos artistas Monte Blue y Beverly Bayne

Nuevas canciones de

LA CHILENITA

Ultima función

NEMA STAR - HOY

ESPECIAL Y NOCHE

REPRISE DE LA GRAN PELICULA

HIMENEO -

POR MONTE BLUE Y BEVERLY BAYNE

HOY

EN LOS 4 ACTUALES TEATROS DE LA SOCIEDAD AURELIO VALENZUELA B. y Cía.

SETIEMBRE, ESMERALDA, BRASIL y O'HIGGINS

PLATEA $ 3.20

HAROLD LLOYD

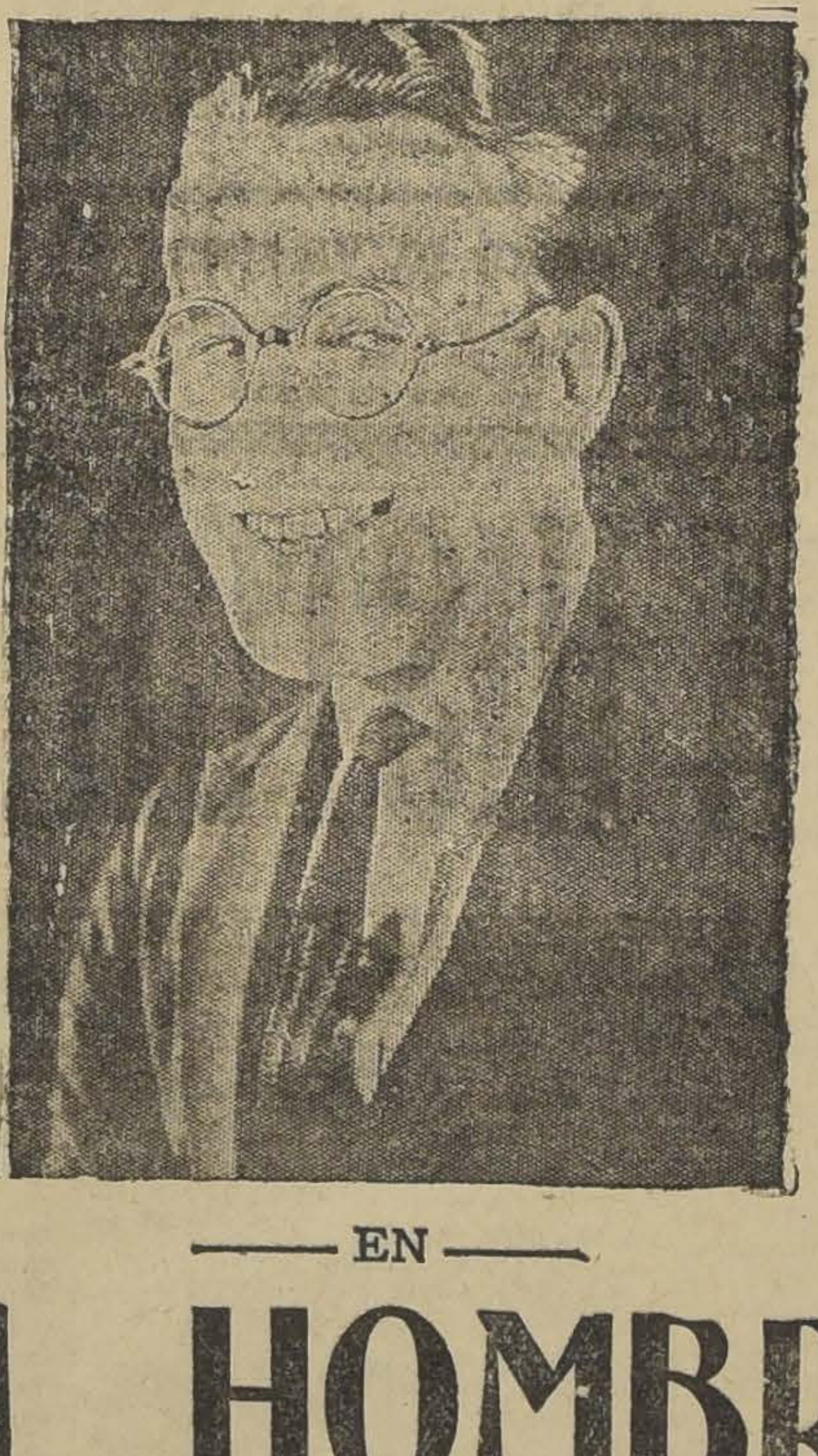

— EN —

EL HOMBRE MOSCA

Sinceramente recomendamos la película Fox "LEAL", como el más lindo espectáculo de aventuras que hayamos estrenado en el año. Es por TOM MIX y el portentoso perro LEAL.

Se estrenará EL SABADO en los teatros ESMERALDA y O'HIGGINS al precio ridículo de $ 1.50.

Se repetirá el DOMINGO EN MATINEE.

MAÑANA LA SALA IMPERIO ESTRENA: "UNA MUJER HONRADA", CREACION DE ISABEL ELSON

Las funciones que para mañana anuncia la Sala Imperio, prometen interesar vivamente a nuestra sociedad, pues en ellas se estrenará una película de importancia extraordinaria, titulada "Una mujer honrada". Esa cinta es una super producción de la manufactura Stell Pictures de Londres y está interpretada en su rol central por la linda actriz Isabel Elsen. Un novedoso atractivo constituye el que esta cinta nos haga conocer la vida elegante de Londres sus fiestas, sitios de diversión y conflictos mundanos. El asunto en acción es de fuerte dramaticidad, pues nos pone en contacto con el caso de conciencia de una mujer que se ve obligada a hacer una confesión de sus culpas ante el jurado que esta pronto a condenar a un inocente.

Isabel Elsen ha detallado con talento único este papel vibrante. Su personalidad se ha plegado a todas las diversas fases de la tragedia sacando de cada situación el mayor partido posible. La acompaña un grupo de notables actores, cada uno de los cuales ha sabido hacer una verdadera creación de su rol.

"LA LEYENDA DE GOSTA BERLING", ADAPTACION DE LA NOVELA DE SELMA LAGERLOF, SERAESTRENADA EN LA SALA IMPERIO

Uno de los acontecimientos que mayor resonancia alcanzarán en el año, será sin duda "La leyenda de Gosta Berling", adaptación de la novela de Selma Lagerlof, realizada por la casa Swenska de Stokolmo. Basta citar el nombre de Selma Lagerlof para que toda persona de cultura se sienta atraída por un espectáculo, que como este, significa una de las más brillantes muestras del genio creador de las razas del Norte. "La leyenda de Gosta Berling" fué premiada con el premio Nobel y sus ediciones han obtenido grandes tirajes que se han divulgado en todo el mundo. Aparte del positivo valor artístico de la obra y de su alto interés dramático, la película ofrece el interés de estar interpretada en su papel central por la bellísima actriz Greta Garbo, cuya belleza y talento fueron revelados en los estados cinematográficos de Holliwood y que, vuelta a su patria expresamente para interpretar "La leyenda de Gosta Berling", ha sabido hacer de su rol en esta cinta una genial creación. La acompaña el apuesto galán Lars Hanson, un actor sueco de admirable talento y apuesta figura que será uno de los ídolos predilectos del público femenino.

"NUESTRA SEÑORA DE PARIS", SE REESTRENARA EL PROXIMO MARTES EN LOS TEATROS DE LA SOCIEDAD AURELIO VALENZUELA Y CIA.

Las buenas películas son como los buenos vinos: se valorizan con el tiempo. A medida que los meses transcurren y que se ve el valor vano de producciones cinematográficas anunciadas como estupendas, más se aprecian las pocas joyas del buen cine que anteriormente hemos visto.

Tal es lo que acaece con "Nuestra Señora de París", la super producción Jewel Universal que hace dos años presentó la sociedad Aurelio Valenzuela. Las ediciones de la cinta se gastaron y siempre que se exhibían tenían más público que cualquier otro estreno corriente.

Como se sabe "Nuestra Señora de París" es la obra maestra de Víctor Hugo.

El rol principal fué encomendado a Lon Chaney, el actor característico más admirable del cine. Este artista ha hecho una creación impasible de Cuasimodo, el hombre monstruo, el campanero de la iglesia de Notre Dame.

Los otros papeles importantes están a cargo de Patsy Ruth Miller y Norman Kerry.

Un billete de mil pesos y cuatro de cien

SE ENCONTRARON EN UNA DE LAS ALCANCIAS DEL PATRONATO NACIONAL DE LA INFANCIA AL HACERSE LA RECOGIDA SEMESTRAL

"Esta donación, tan espléndida y al mismo tiempo hecha en forma tan delicada, nos dijo el secretario de esta institución, señor Benjamín Gómez H., ha causado en el seno del Directorio del Patronato la mejor impresión".

Nos manifestó el señor Gómez Herrera, que cada seis meses el Directorio del Patronato, ordena recolectar el dinero que durante este tiempo el público deposita en las diversas alcancías repartidas en la ciudad. Nunca se ha conseguido recolectar una suma total mayor a quinientos o seiscientos pesos.

"Imagínense ustedes, nos agregó, la impresión que causaría entre los miembros del Directorio presentes en el acto de la apertura de las alcancías, al abrir la del Correo Central, en cuyo interior se encontró, cuidadosamente enrollados, un billete de mil pesos y otros cuatro de a ciento.

¿"Quiénes pueden ser la persona o las personas que, con un rasgo tan noble de bien entendida caridad, contribuye a secar el llanto y aliviar el hambre de miles de pequeños seres? Indudablemente nunca lo sabremos".

Y nos dijo finalmente el secretario del Patronato:

"Por intermedio de "La Nación", en nombre de las criaturas del Patronato, mil gracias sean dadas al generoso anónimo donante".

La construcción del Mercado Oriente

El Comité de Vecinos y Propietarios del Sector Oriente de la Séptima Comuna, han dirigido al Intendente Municipal, una extensa nota en la cual manifiestan que "no pueden dejar pasar en silencio una obra como la en que esa Corporación está empeñada". Se refieren a la construcción del Mercado Municipal que está situado entre las Avenidas Seminario y General Bustamante.

Agrega la nota: "No necesitamos recordar los beneficios que reportará a nuestras familias esta obra magna que la clarividencia de esa ilustre Corporación se empeñó en llevar a feliz término".

Después de diversas consideraciones sobre el mismo particular, termina la comunicación pidiendo al Intendente y a la Junta de Vecinos, acepten los agradecimientos de miles de familias, que comprenden la citada obra de bien público.

Firman la nota las siguientes personas.— **Víctor Vidaurre Leal**, vicepresidente.— **F. Castro V.**, secretario.—**Andrés Contreras**, **José Miranda.** — **G. Aranda.** — **A. Bravo**, **Schmidt.**— **P. S. Flores.**— **Germán Domínguez Echenique.**— **M. González C.**— **Mujica**, **A. Riesco**, **Gmo. Cortés.**— **B. Carmona.**— **J. De la Puente.**— **Efraín Orellana.**— **A. Bondanelli.**— **Luis T. Gómez.**— **J. Otaiza.**— **Policema C. de Fomeca.**— **R. Anríquez Z.**— **L. Ibarra.** — **Rebeca Aranda G.**— **Pedro Bassi.**— **Victoriano de Castro.**— **R. Montauban.**— **Enrique Artung.**— **Abraham Flores.** —**Manuel González.**— **Segundo Hidalgo.**— **Osvaldo Ulloa.**— **Juan Canasse.**— **Manuel Canales.** — **Juan Gmo. Carrasco.**— **David Bascuñán.**— **Juan B. Araya.**— **Pedro Contreras.** —**Carlos Silva.**— **Agustín Romero.**— **Celedonio Silva.**— **Domingo Salazar.** —**J. A. Herrera.**— **Elvira Peña.** — **Genaro Segundo Ubilla.**— **Rodolfo Andrade.**— **Cirilo Romero.**— **J. Saavedra.**— **Manuel Burgos.**— **Alfonso Navarrete.**— **Adolfo Cañas.**— **Amador Segundo Marambio.** — **Carlos Scott.**— **Zacarías Scott.**— **Luis Santander.**— **Eduardo Sánchez.**— **Luis Torres.**— **Agustín Moraga.**— **José Sáez.** — **Salvador Díaz.**— **Francisco Ramírez.**— **Roberto Peña.**— **Manuel Muñoz.**

LOS OFICIALES DE LA GENDARMERIA DE PRISIONES

FESTEJAN A DON RAMON PEREZ Y LE HACEN ENTREGA DE UN OBSEQUIO

Anoche ofrecieron una manifestación en un restaurant del centro, varios oficiales del Cuerpo de Gendarmería de Prisiones, a don Ramón Pérez, con motivo de su onomástico.

A la hora oportuna ofreció la manifestación el teniente 1.o don Eugenio Silva, quien le hizo entrega al festejado de un álbum en que se expresa la gratitud y el afecto que el personal guarda para su señor padre el actual comandante don Ismael Pérez Silva.

Le siguieron en el uso de la palabra el señor Pérez que, emocionado, expresó sus agradecimientos. Los señores Hidalgo, Adrián, tet nientes Carrere, Quezada y Bravo exprearon también felices frases en honor del festejado.

HOY COMENZARA A PAGARSE EL MES DE AGOSTO A LOS EMPLEADOS PUBLICOS

Los pagos correspondientes a los meses de Junio, Julio y Agosto se efectuarán en las fechas que se indican y en el orden siguiente:

Agosto 31.—Habilitados en general, Escuelas Normales, Vocacionales, Ramos Especiales y jefes y oficiales retirados del Ejército.

Setiembre 1.o—Jubilados en general.

Setiembre 2.—Jefes y oficiales de Policía.

Setiembre 3.—Pensiones de gracia y montepío del Ejército y Marina.

Setiembre 4.—Escuelas Superiores.

Setiembre 6.—Escuelas Elementales y Mixtas.

Setiembre 7.—Tropa de Policía y pagos con cargo a tesorerías.

Setiembre 8.—Arredamiento de locales fiscales.

El ahorro que se realiza mediante una calidad inferior es economía falsa.

OLIO SASSO
GARANTITO DI PURA OLIVA
P. SASSO E FIGLI
ONEGLIA

Olio Sasso

El aceite preferido en todo el mundo

No queremos imponerle una marca de aceite...

Queremos, simplemente, que Ud. adopte el "Olio Sasso" por su propia conveniencia, y después de haberse convencido de que es el mejor.

Pruébelo: la limpidez perfecta del "Olio Sasso", su espléndido color amarillo oro y su gusto suave y rico, le demostrarán su superioridad absoluta.

Prepare su comida con

Olio Sasso

el preferido en todo el mundo

HA REINADO MAL TIEMPO CON FUERTES VIENTOS Y LLUVIAS

DESDE ACONCAGUA A CHILOE

En las últimas 24 horas, conforme se anunció en nuestro Boletín de ayer, se ha manifestado la influencia de la depresión atmosférica en todo el país, con fuertes vientos y lluvias. El centro de alta presión está situado cerca de las Islas de Juan Fernández con un máximun barométrico próximo a 770 milímetros. La depresión se desplaza en la región Austral con un mínimun barométrico inferior a 745 milímetros. En consecuencia existe un desnivel de presión general de Norte a Sur.

Por esta causa se explica que el mal tiempo se ha desarrollado con régimen de alta presión en la Zona Central.

En la Zona Sur del país el temporal de lluvia y viento se ha desarrollado con notable intensidad; en la región de Valdivia los fuertes vientos huracanados del Norte han soplado con una velocidad superior a mil doscientos metros por minuto, habiéndose desencadenado en la madrugada de ayer violentas tempestades eléctricas, con relámpagos, truenos y lluvia torrencial. En las Islas Mocha y Huafo el temporal ha continuado con alternativas, persistiendo la gruesa marejada.

En la Zona Central el mal tiempo ha sido menos intenso; ha llovido en toda la Zona hasta el departamento de la Ligua. Entre Santiago, Talca, Linares y Ñuble han soplado fuertes vientos del Norte. La temperatura ha sido moderada. En el vecino puerto de Valparaíso ha reinado mal tiempo, con lluvia y viento Norte que ha levantado una gruesa marejada en la bahía.

Radiación Solar. — Según las últimas observaciones recibidas de Montezuma Observatory de la Smithsonian Institución, la radiación solar estaba en una caloría novecientas treinta y dos milésimas.

Pronóstico del tiempo.—En las próximas 24 horas la influencia de la depresión atmosférica principiará a declinar.

Si la radiación solar continúa intensa, el período de mal tiempo continuará en los primeros días de Setiembre, con alternativas de uno a dos días de bonanza; si la radiación solar disminuye, el período de mal tiempo declinará.

Observatorio de El Salto, a las 22 h. del 30 de Agosto de 1926.

«Nunca se ha pensado en entregarles a los funcionarios consulares la propaganda del salitre»

NOS DICE EL SEÑOR LUIS FELIU, JEFE DE LA SECCION CONSULAR DEL MINISTERIO DE RELACIONES.

PERO LOS INFORMES CONSULARES HAN SERVIDO DE NORMA A LA ASOCIACION SALITRERA EN MULTIPLES OCASIONES.

En una información de un diario de la mañana de ayer, sobre el problema salitrero, se lee el siguiente acápite:

"Se publicó hace pocos meses, el proyecto formulado por la Inspección de Consulados que entregaba a los cónsules esta propaganda (la del salitre) que significa millones de pesos de gastos y que no tendrá otro resultado que el de justificar la existencia de muchos consulados inútiles y la creación de otros nuevos; en cuanto a la ineficacia del trabajo de los cónsules en esta tarea de propaganda, hay mucho que contar; pero no es esta la ocasión de hacerlo."

EL JEFE DE LA SECCION CONSULAR DEL MINISTERIO DE RELACIONES, SEÑOR FELIU, RECTIFICA

Impuesto de la información aludida, el señor Feliú, jefe de la Sección Consular de la Cancillería, nos manifestó que tales apreciaciones carecían de fundamento, pues nunca se ha pedido que la propaganda del salitre esté a cargo de los cónsules; pero eso sí que se les ha reiterado que pueden y deben cooperar al mejor éxito de la propaganda del salitre, y de todos los productos chilenos en general.

De ahí a lo manifestado por la información de "El Diario Ilustrado", nos dice el señor Feliú, hay una diferencia notable.

Sin embargo, debo agregarles que el informante debe desconocer los informes consulares enviados al Ministerio de Relaciones, en este sentido, informes que el Ministerio de Relaciones envía al de Hacienda, y éste, a su vez, a la Asociación de Productores, puesto que muchas ideas e insinuaciones sugeridas por los funcionarios consulares han sido puestas en práctica y adoptadas por la referida institución hasta llegar, en algunos puntos, a cambiar totalmente los sistemas que tenía establecidos.

Esto es la mejor prueba de que los funcionarios consulares se interesan por la colocación de nuestro producto, y estudian sus mercados; pero jamás se ha hablado de entregarles a ellos la propaganda del abono, termina diciéndonos el señor Feliú.

¿Son inútiles y onerosas las estadísticas aisladas de algunos servicios públicos?

INTERESANTES DECLARACIONES DEL DIRECTOR GENERAL DE ESTADISTICA DON ALBERTO EDWARDS

Ayer hemos entrevistado al señor Director General de Estadística, don Alberto Edwards y de la conversación que mantuvimos con él y los datos y documentos que se sirvió mostrarnos hemos resumido la presente información.

El señor Edwards es un ardiente partidario de que la recopilación de los datos estadísticos sea entregado totalmente a la Oficina de su Dirección, pues estima "que la existencia de otras oficinas encargadas simultáneamente de una labor idéntica, no es sólo inútil y perturbadora bajo el punto de vista administrativo, sino que tiene además los caracteres de un derroche, en las circunstancias en que el Erario no puede atender sus gastos más premiosos e indispensables".

NO HABIA ESTADISTICA DEL SERVICIO DE CORREOS

o por lo menos, el Gobierno no pudo obtener datos sobre el movimiento de las oficinas postales, cuando hace poco tiempo el Ministro del Interior quizo aplicar economías en dicho servicio, suprimiendo todas aquellas agencias cuyo escaso trabajo permitiera anexarlas.

En esa oportunidad la Dirección General de Estadística no pudo ilustrar al Gobierno sobre el particular y los datos proporcionados por la Estadística del servicio de Correos y Telégrafos fueron sumamente imperfectos.

Esto indujo al Ministerio del Interior a reformar el reglamento de la Dirección General de Estadística, entregándole la compilación y confección de cuadros relacionados con el servicio postal y telegráfico.

UNA LARGA LISTA DE CARGOS

sobre deficiencias de la Estadística, fué la que planteó hace poco el Consejo de Estudios Económicos.

Los de mayor importancia pueden resumirse así: no se ha determinado en Chile el total de las entradas de los habitantes ni su distribución en forma de salarios, sueldos, rentas, intereses sobre los capitales, utilidades de los empresarios, etc.; no se conoce tampoco el fondo anual del ahorro nacional y su distribución entre chilenos y extranjeros; no existe estadística sobre el costo de la vida en las ciudades y su relación con el costo de producción, del trasporte y la ganancia del intermediario, ni se sabe con fijeza la proporción del capital nacional y extranjero. El Consejo de Estudios Económicos ha calculado que

ES EXTRANJERO EL 95 o|o DE LOS CAPITALES

La Dirección General de Estadística ha remitido una nota al Ministro del Interior en la que hace los descargos y dice que el cálculo de las rentas de los habitantes no es trabajo estadístico que se haya hecho en Chile ni en ningún otro país.

"Se puede obtener las rentas que los contribuyentes declaran o las sujetas al control de los agentes del Fisco, pero las rentas totales, sujetas o no a impuestos, sólo pueden obtenerse por avaluaciones indirectas.

"Tampoco se han hecho en país alguno, cálculos sobre el monto total del ahorro, el que sólo puede deducirse aproximadamente por el aumento del capital, por el movimiento internacional de capitales y por las fluctuaciones de los precios.

Estadística sobre el costo de la vida se lleva en Chile en forma tan completa como en otros países, en lo que se relaciona con la industria manufacturera y la Minería, no así con la Agricultura, en la cual, como es sabido, muchas personas que a ella se dedican no tienen siquiera contabilidad.

Finalmente el Director de Estadística dice al Ministerio que las importaciones y exportaciones no son clasificadas en ninguna parte, por la nacionalidad de los comerciantes.

El Consejo de Estudios Económicos formula otro cargo de bastante importancia. Llama la atención a la considerable diferencia existente entre los datos de la Dirección de Estadística y los arrojados por el Censo de 1922.

Según dicho censo

HAY EN CHILE 487.852 PERSONAS EMPLEADAS EN LA AGRICULTURA

mientras la estadística sólo le asigna, en la misma fecha, una cantidad que asciende a 141.322, de las cuales 71.622 son inquilinos y 69.700 son peones afuerinos.

El Director de Estadística explica esta diferencia diciendo que en Chile hay 105.000 propiedades agrícolas explotadas por sus dueños o arrendatarios y hay también 50 mil hectáreas de chacra cultivados por medieros o subarrendatarios.

Ni aquellos ni éstos han podido considerarse como peones o inquilinos, pero en cambio aparecen en el Censo como personas empleadas en la agricultura.

El censo tomó también en su cifra a las mujeres, a los niños y a los auxiliares en los trabajos agrarios.

El señor Director de Estadística ha hecho presente también al Gobierno la urgencia de resolver en forma definitiva, cuál ha de ser la esfera de acción de

LA SECCION DEMOGRAFICA DEL MINISTERIO DE HIGIENE

creada por el Código Sanitario, que constituye, según el señor Edwards, una grave perturbación del servicio estadístico, ejecutando los mismos trabajos que la oficina de su Dirección ha tenido a cargo desde su organización en 1847.

La nota enviada con este motivo al Ministro del Interior, dice textualmente:

"Los datos demográficos los recoje la Dirección de Estadística en la única fuente posible, es decir de los oficiales del Registro Civil y de los establecimientos de Beneficencia. La nueva oficina hace exactamente lo mismo; ha copiado nuestros formularios y los remite por su parte a las mismas personas, las que deben ejecutar al llenarlos un trabajo doble, con doble gasto de material y sin objeto práctico alguno."

La creación por duplicado de una nueva oficina Demográfica, parece no tener otra explicación que el deseo de tener nuevos sueldos y empleos por repartir.

MIENTRAS MAS MEDICOS, MAS MUERTOS

ha sido el resultado de un cuadro confeccionado por el Director de Estadística, para refutar algunas apreciaciones del Dr. Long.

El Asesor Sanitario norteamericano ha atribuído la mortalidad a la falta de asistencia médica, agregando que en algunos sectores del territorio no hay profesionales de este género.

El cuadro a que hemos hecho referencia ha clasificado los departamentos del país en 5 grupos, asignándole el siguiente porcentaje de mortalidad:

Grupos	**Porcentaje de mortalidad**
Departamentos con más de 40 médicos: por cada cien mil habitantes	37.1
con 30 a 40 médicos . . .	32.9
con 20 a 30 médicos . . .	29.7
con 10 a 20 médicos	30.9
con menos de 10 médicos.	28.0

El Dr. Long ha manifestado la conveniencia de llevar las estadísticas demográficas por semanas y no por meses como se hace en la actualidad, a fin de saber en qué regiones o pueblos se producen más defunciones, estudiar sus causas y anticipar la adopción de medidas sanitarias.

El señor Edwards, contesta que si en el sistema mensual se nota disconformidad en el número de las defunciones, ocurriendo casos en que no muere nadie en un mes y 15 o veinte personas en el mes siguiente, tanto más notable será la diferencia del sistema semanal, quedando en ambos casos la dificultad en pie.

El Director de Estadística ha manifestado por último al Gobierno que el escaso celo que se empleó para mantener la Oficina en el pie y las atribuciones que tuvo desde su fundación hasta 1891 fué causa de que creándose en todas partes multitud de servicios estadísticos, que carecen de coordinación y de dirección técnica adecuada hizo desaparecer la estadística en Chile, casi del todo, lo que estima de su deber procurar por todos los medios que no se repita.

Insisto en declarar, nos dijo el Director General de Estadística que estos trabajos deben estar bajo la inmediata vigilancia y control de la Oficina Técnica de mi cargo, pues los servicios aislados sólo se dedican a estorbar la labor de la verdadera estadística.

Sería una obra administrativa deslindar la esfera de acción entre el fomento agrícola y el servicio sanitario y la estadística propiamente tal como asimismo determinar la forma en que uno y otro deben cooperar a la labor del tercero.

SOBRE LAS NECESIDADES DEL SERVICIO

el Director ha manifestado que el presupuesto para impresiones y publicaciones, que el año pasado alcanzó a $ 122.000 deberá ser en el presente de $ 1[illegible]0.000 pues las empresas editoras con las cuales se tenían contratos han manifestado que no podrán continuar trabajando por los antiguos precios.

A fin de hacer economías la Dirección ha reducido y agrupado los cuadros en forma que ocupen el menor espacio posible, aceptando a la vez las propuestas de papel de calidades inferiores, dañando la presentación de las estadísticas, que aparecen en una forma por demás modesta.

En mi opinión debiera estudiarse la manera de mejorar el material de la Imprenta Oficial o el de la que funciona en la Penitenciaría, a fin de ponerlas en aptitudes de prestar al Estado servicios más efectivos.

Todos los países civilizados mantienen Imprentas Nacionales dignas de este nombre.

UN PROYECTO PENDIENTE DEL CONGRESO

sobre mejoramiento de los actuales métodos de estadística comercial, sería de suma urgencia despacharlo.

Los sistemas actuales son sumamente anticuados y las reformas que se consultan en el citado proyecto del Gobierno colocarán a este ramo del servicio estadístico a la altura de las exigencias actuales.

EJERCITO Y ARMADA

CIRCULAR MINISTERIAL

A LOS COMANDANTES DE GUARNICION

"Con fecha 2 de Junio del presente año, este Ministerio dictó una circular relacionada con las actividades políticas que algunas personas ejercitan alrededor del personal de la fuerza armada y hacía un llamado a dicho personal en el sentido de evitar verse envuelto en ellas y alejarse sistemáticamente de toda actividad que tuviera relación con la política, para así poder continuar única y exclusivamente dedicados a la labor profesional, manteniendo y aumentando cada día más la eficiencia y disciplina de nuestra institución.

Ultimamente esas actividades se han renovado y redoblado en forma de intrigas, en las que se hace figurar a miembros de la superioridad del Ejército, con el funesto propósito de producir divisiones dentro de la institución y de alterar y socavar su cohesión y disciplina.

Ante esta nueva ofensiva de los malos elementos y ante los mil recursos y sistemas que se ponen en juego para desorientar a los miembros de las instituciones básicas en que descansa la tranquilidad de la República, con el preconcebido espíritu de que éstas se mezclen en la política o en la intriga de círculo, es que el Ministro de Guerra reitera una vez más las recomendaciones dadas en la circular antes citada.

Los comandantes de unidades, directores de establecimientos y jefes de repartición, deberán tener presente que al estricto cumplimiento de las disposiciones contenidas en estas circulares, están vinculados la solidez y el prestigio del Ejército.—**C. Ibáñez C.**"

EN EL REGIMIENTO TACNA.—Se dará comienzo en la mañana de hoy a la revista de reclutas, la que será pasada por el jefe de la Artillería, coronel don Juan Carlos Pérez.

Esta revista continuará en la tarde y terminará posiblemente mañana.

A SUB INTENDENTE MILITAR. —Ha sido ascendido el capitán de Administración don Ramón Méndez.

AL COMANDANTE DON OSCAR SAHUEZA.—Se le ha concedido, por decreto expedido ayer por el Ministerio de Guerra el retiro absoluto del Ejército.

DESTINACIONES.—Se han decretado las siguientes de oficiales de Administración: Capitán don José Vásquez, al Instituto de Establecimientos Militares y los tenientes señores Ernesto Araya al Tacna y don Vicente Araya al Instituto Geográfico Militar.

A LA REVISTA DE RECLUTAS DEL LAUTARO.—Se dió comienzo en la mañana de ayer por el jefe de la Infantería, coronel señor Otto Marshall y por el jefe del Estado Mayor Divisionario, coronel don Acacio Rodríguez.

La revista que consistió en manejos de rifles, marchas, giros, movimientos, etc., dejó la mejor impresión en los jefes antes nombrados.

La revista continuará en la mañana de hoy debiendo mañana Miércoles la tropa salir al campo con el objeto de realizar ejercicios de tiro y otras tareas en el terreno.

LOS FUNERALES DEL GENERAL SEÑOR MARIN

Se verificaron en la mañana de ayer, asistiendo a ellos el Sub-Secretario del Ministerio de Guerra, General señor Díaz Valderrama; el ayudante del Ministerio de Guerra, el Director del Material de Guerra, General señor Medina Fraguela; el Director de la Escuela Militar, Coronel señor Barceló Lira y otros altos jefes del Ejército, amigos del extinto, y delegaciones de dos oficiales de cada unidad de guarnición en esta capital.

Abría la marcha del cortejo, el Regimiento de Cazadores y seguían tras la carroza mortuoria el Regimiento Buin con su banda de músicos y estandarte, el Regimiento de Artillería a Caballo N.o 2, la Sociedad de Veteranos del 79 y la Legión Militar, con sus respectivos estandartes.

Al llegar la carroza al Cementerio, las tropas abrieron calle y procedieron a rendir los honores de reglamento.

Antes de ser inhumado los restos, hicieron uso de la palabra el Coronel señor Barceló Lira a nombre de la infantería y como ex-ayudante del General Marín; don Carlos Aldunate Bascuñán, en representación de la Legión Militar, y don Manuel Rodríguez, a nombre de la Sociedad Protección Mutua de Empleados Públicas, de la cual el señor Marín era consejero.

CLUB MILITAR DE CHILE. — el objeto de nombrar su Mesa Direc- Hoy, a las 6.30 P. M., se reunirá el Directorio de esta institución, con tiva y elegir las comisiones permanentes.

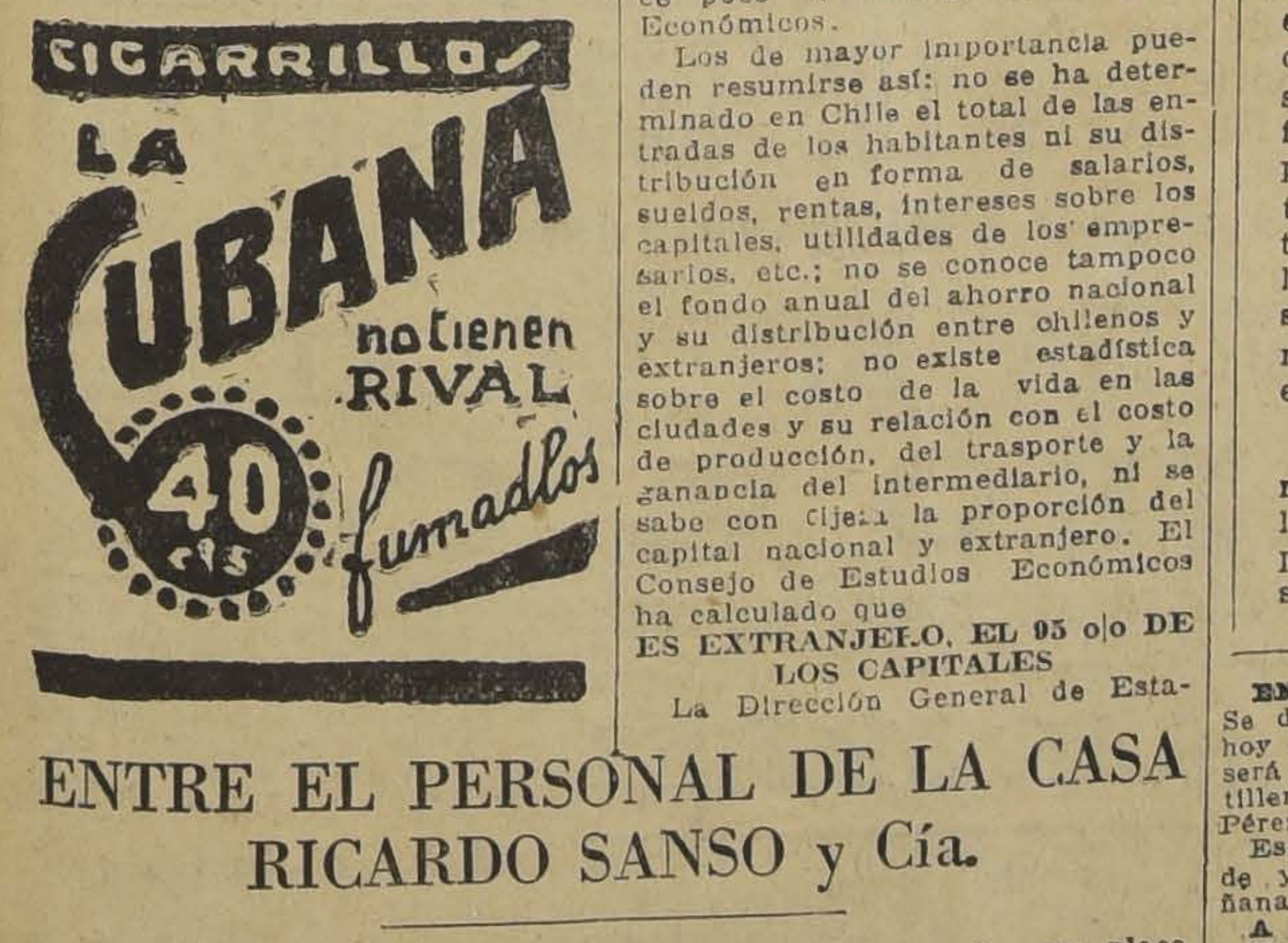

ENTRE EL PERSONAL DE LA CASA RICARDO SANSO y Cía.

Se llevó a cabo anteayer una manifestación, que el personal de empleados ofrecía al socio, don Ricardo Sansó, con ocasión del cambio de razón social de la firma "M. Artigas y Cía."

Durante este acto se hizo entrega al señor Sansó, de una placa de oro, como testimonio del aprecio a que se ha hecho acreedor entre el personal a sus órdenes.

Ofreció la manifestación el señor Carlos Villalobos, y la agradeció el festejado, en términos elocuentes y cariñosos.

EL INCENDIO DE ANOCHE EN LA CALLE SANTA FILOMENA

Se inició minutos antes de las 10 P. M., en una habitación de la casa N.o 372, ocupada por el sacerdote otomano, señor Jadi SaXlomón, amenazando con propagarse al templo que esta colectividad mantiene en el interior del sitio.

La oportuna llegada de los bomberos pudo evitar que el fuego alcanzara mayores proporciones, limitándose a la destrucción de dos piezas habitadas por el señor Salomón y su familia.

La casa afectada no tiene seguros, pero no así el templo que tiene uno por $ 60.000.

El origen del fuego se ignora pero se supone que sea un corto-circuito.

EL ESCANDALO DEL OPIO

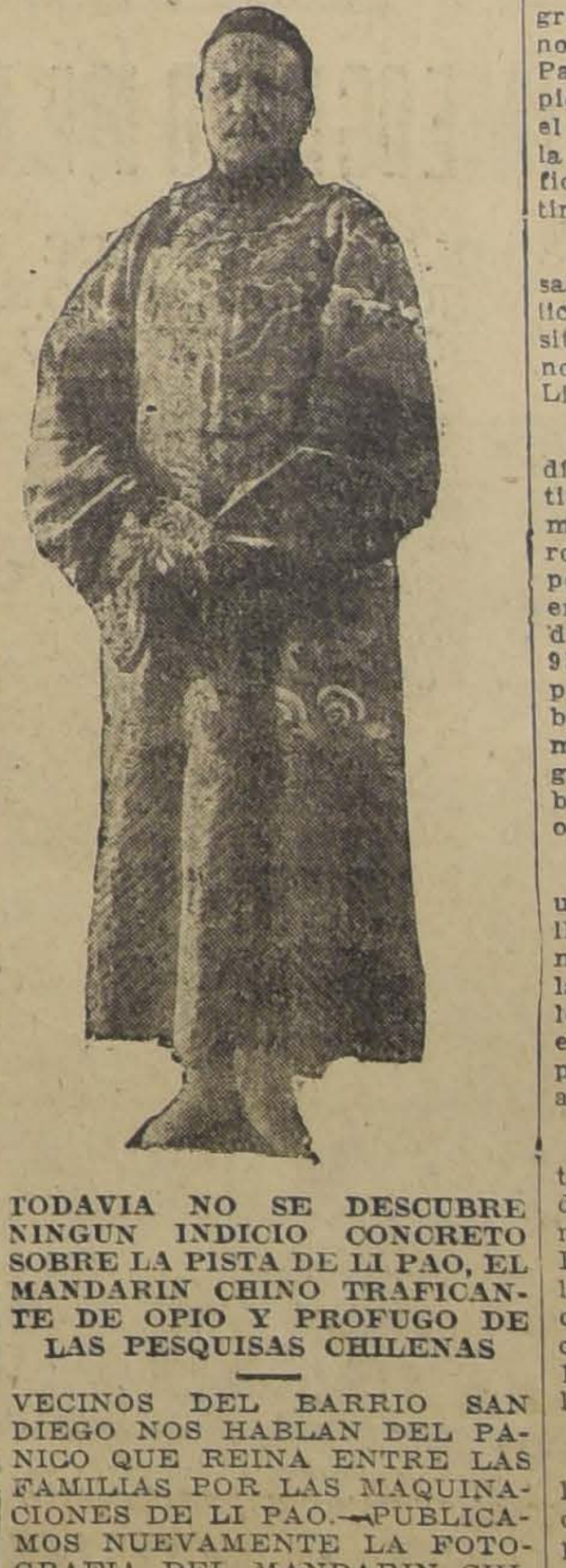

TODAVIA NO SE DESCUBRE NINGUN INDICIO CONCRETO SOBRE LA PISTA DE LI PAO, EL MANDARIN CHINO TRAFICANTE DE OPIO Y PROFUGO DE LAS PESQUISAS CHILENAS

VECINOS DEL BARRIO SAN DIEGO NOS HABLAN DEL PANICO QUE REINA ENTRE LAS FAMILIAS POR LAS MAQUINACIONES DE LI PAO.—PUBLICAMOS NUEVAMENTE LA FOTOGRAFIA DEL MANDARIN CHINO PARA QUE SE COOPERE EN EL DESCUBRIMIENTO DE SU PARADERO Y VERDADERA IDENTIDAD

Ayer hemos publicado la fotografía auténtica del mandarín chino y audaz traficante de opio Li Pao, que recogiéramos en el propio domicilio suyo o sea durante el allanamiento del fumadero de la calle San Diego N.o 1015, verificado en la noche del Sábado último.

A pesar de las activas pesquisas y requisitorias que el celo policiaco ha verificado en todos los sitios dudosos de la capital, aún no se sabe nada de la pista de Li Pao.

Pero no se desmaya y noche y día se desarrollan inteligentes actividades y se confía de un momento a otro dar con el paradero del tenebroso Mandarín. Como posiblemente hoy serán puestos en libertad los chinos del fumadero de la calle Franklin N.o 953, es posible que alguno de ellos pueda dar indicio al respecto o bien sorprenderlos en cualquier manejo que signifique una luz o guía seguro encaminado a descubrir al tenebroso traficante de opio.

Anoche hemos conversado con un caracterizado vecino de la calle San Diego y nos confesó claramente el pánico que reina entre las familias de este barrio ante los hechos que denunciáramos en el sentido de que Li Pao en su pomposo fumadero lograba atraer a cierto núcleo femenino.

Como se trata de un manifiesto peligro social y en el deseo de difundirla aún más, reproducimos nuevamente la fotografía de Li Pao confiados y seguros que los lectores la recortarán llevándola consigo y que cooperarán a la acción de la pesquisa iniciada para la captura y descubrimiento de la verdadera identidad de Li Pao.

En los círculos policiales, se habla hasta de ofrecer gratificación de unos cinco mil pesos a la persona que haga saber del paradero de Li Pao, que no obstante sus blasones de Mandarín y su gran fortuna se dedica al más repugnante de los comercios humanos.

Cuarto Congreso Nacional de Jóvenes Católicas

Organizado por el Directorio Nacional, tocan ya a su término los preparativos para la celebración de este acto, llamado a tener extraordinarias proporciones entre la juventud católica de Chile.

El plazo para la recepción de trabajos expira mañana y son muchos los que se han recibido ya en las Secretarías de la Comisión. Versan éstos sobre organización, apostolado, formación religiosa y moral de la joven, preparación intelectual, organización de sindicatos, escuelas para obreras, tiendas de protección al trabajo de la mujer, carreras liberales, etc.

Con el objeto de ocuparse de este asunto se reunirá mañana a la hora de costumbre el Directorio Nacional, y el Jueves harán lo mismo, a las 5 P. M., los Directorios de los Centros de Santiago.

En estas gestiones ha cabido un papel importante a la Presidenta del Directorio Nacional, señorita Teresa Ossandón, quién asistió anteayer a una importante reunión del Centro del Apostol Santiago, a fin de explicar el significado y el alcance de este Congreso.

En el curso de esta misma reunión se eligió la nueva mesa del Centro, saliendo elegidas: como Presidenta, la señorita Camila Valdés; Secretaria, la señorita Luisa Rodríguez, y Tesorera, la señorita Luisa Paredes.

EDUCACION

LA COOPERATIVA QUE TIENE EN ESTUDIO LA SOCIEDAD NACIONAL DE PROFESORES

SUS VENTAJAS Y BENEFICIOS

La carestía de la vida producida principalmente por el descenso en el valor adquisitivo de la moneda, ha puesto más de actualidad sistemas económicos, que como el de cooperativas, tienden a contrarrestar esa alza, cada vez mayor, que se opera principalmente en los artículos de primera necesidad, disminuyendo el valor de adquisición de esos mismos artículos.

Cada artículo debe soportar antes de llegar a manos del consumidor, no sólo el costo de producción, que a veces no es muy elevado, sino el recargo con que el intermediario acostumbra a hacerse pagar su trabajo. Este intermediario ¿desarrolla un trabajo efectivo? Su papel consiste en adquirir de los productores a precios ínfimos, en muchas ocasiones explotándolos y luego, sin mayor riesgo ni responsabilidad, expender las mercaderías con precios prohibitivos a los pobres consumidores. Recibe con una mano de los productores, que tienen todas las responsabilidades inherentes a la producción y con la otra entrega a los consumidores, recargando los productos en un ciento por ciento. Pues bien, para abaratar los productos, se trata de eliminar a quien no realiza un verdadero trabajo y quien los encarece en forma exorbitante: el intermediario.

El sistema de cooperativas tiende precisamente a éso, estableciendo una estrecha relación entre el productor y el consumidor.

La Asamblea Departamental de Santiago de la Sociedad Nacional de Profesores, inspirada en un sano propósito de solidaridad social e impelida por la necesidad de aminorar las consecuencias de la grave crisis económica por que atravesamos, intenta organizar una Sociedad Cooperativa de Empleados Públicos.

La historia de las Cooperativas y de sus inmensos beneficios, que han dado por resultado la multiplicación de ellas en todos los países del mundo civilizado, es sobradamente conocida; pero es necesario llamar la atención a la ley chilena N.o 4058, de Setiembre de 1924, completada por el decreto-ley número 700 de Octubre de 1925 y cuyo correspondiente reglamento fué dictado el 4 de Febrero del presente año, por decreto N.o 51 del Ministerio de Previsión Social y Trabajo.

Estas disposiciones que es sensible no poder reproducirlas totalmente debido a su extensión, han venido a asegurar la organización y funcionamiento de sociedades de este carácter, en forma que ofrezcan absolutas garantías a los asociados, merced a la adopción de todas las medidas aconsejadas por la práctica y la experiencia de otros países más avanzados. Con el objeto de difundirlas entre nosotros, las mismas disposiciones legales consultan positivas ventajas económicas para las cooperativas que se funden, las cuales habrían de agregarse todavía a la ayuda eficiente y generosa ofrecida por la Caja de Retiros de Empleados Públicos, en cumplimiento de disposiciones expresas de la ley que la fundó.

La Asamblea Departamental de Santiago, que tiene en estudio un proyecto de estatutos, que está discutiendo con todo entusiasmo, celebró ayer una segunda sesión destinada a este efecto, quedando despachados los dos primeros títulos.

Las excelencias y ventajas innegables del sistema de cooperativas y las bondades del proyecto en estudio, han despertado enorme entusiasmo no sólo en las filas del profesorado nacional, sino en todas las reparticiones de servicios públicos, que desean aprovechar de sus beneficios.

Con el objeto de terminar a la brevedad posible el proyecto de estatutos elaborado se nos encarga citar a la Asamblea Departamental y a todos los empleados públicos y personas que simpaticen con esta idea, para la sesión del Miércoles próximo, 1.o de Setiembre, a las 6 P. M. en el nuevo edificio de la Biblioteca Nacional.

Después de la aprobación de los estatutos, se designará un directorio provisorio, en el cual estén representados todos los servicios públicos.

A PROPOSITO DE LAS INCIDENCIAS EDUCACIONALES

LA CAMPAÑA DEL PROFESOR SEÑOR VICTOR TRONCOSO CONTRA EL SEÑOR DIRECTOR GENERAL DE EDUCACION PRIMARIA

Los profesores que tienen serenidad y cordura y que están posesionados de sus deberes, han debido desaprobar la campaña que el profesor don Víctor Troncoso ha emprendido contra su superior gerárquico, el Director General de Educación Primaria, señor don Darío Salas, criticándolo gravemente, porque, según su apreciación, no ha llenado las expectativas que el Magisterio Primario había depositado en él.

Perdonable sería, esta manera de atacar, si se practicara en círculos que no fueran tan delicados, cultos y morales como lo son donde se genera la instrucción de todo un pueblo y sobre los cuales están fijos los ojos de nuestros conciudadanos que tienen hijos que educar y que miran en cada profesor un ejemplo de rectitud y sobriedad de costumbres y de respeto hacia los jefes o autoridades del país.

Nuestras esferas educacionales no deben ser cunas de odios, ni rencores, ni venganzas ruines. Toda crítica, toda campaña depuradora debe hacerse en términos comedidos y respetuosos cuando se trate de perfeccionar la enseñanza pública. No es teniendo como arma la ofensa como se convence y se obtiene resultados beneficiosos de alguna persona o corporación. Son las razones y los motivos que deben ser expresados en un lenguaje sano y como corresponde en el caso como el presente, en que es un subalterno que censura la labor de su jefe.

Todos habrán podido disculpar la fogocidad de los estudiantes universitarios al protestar contra su Rector y algunos profesores o en resumen, contra el sistema actual de enseñanza, porque se les ha considerado por el lado de su juventud impetuosa que no contempla fórmulas de ataque llevadas a efecto dentro de la mesura y el respeto que deben merecernos las autoridades.

Pero, sobre lo que me refiero, el asunto cambia de aspecto. Es un profesor que debe dar ejemplo de respeto, orden y disciplina, y que las emprende contra su más alto jefe del servicio. Un profesor cuya misión es predicar estas virtudes e inculcarlas a sus compatriotas.

La que escribe estas líneas debe pensar por fuerza que este colega ha escrito ese artículo afectado por un sentimiento de la más honda desesperación, creada por una situación anormal del servicio, que lo haría una de sus víctimas, y consideró como único culpable de su desgracia, al señor Director General y contra él dirigió sus ataques, no pensando en la forma que lo hacía.

No discuto si puede o no puede tener razón el señor Troncoso; pero sí, protesto enérgicamente de la forma cómo la ha expresado, pues, con ello desvirtúa lamentablemente los elevados sentimientos que inspiran al Magisterio Primario para enfrentar, con todo respeto, hacia sus jefes, la Reforma Integral de la Enseñanza Primaria de este país.

Por lo demás, es escabroso y casi injusto dirigirse contra determinada persona. Es escabroso, porque en realidad es poco menos que imposible culpar de inercia y de incompetencia a un jefe que se ve en forma patente abrumado de trabajo, pues, todas las reparticiones de este enorme servicio deben ser controladas por él, fuera de las diversas comisiones de estudio que el Gobierno le encomienda constantemente relacionadas con la educación. No se podría exigir a un hombre sólo enfrentar con éxito todos estos asuntos en un plazo relativamente corto. Si el señor Director los ha enfrentado, por fuerza su labor ha tenido que ser lenta, no satisfaciendo los anhelos del preceptorado del país, en toda su amplitud. Esto no quiere decir, sin embargo, que el señor Director General no esté animado de los mejores propósitos para impulsar los proyectos de reforma de la enseñanza primaria. Lo ha manifestado en diversas ocasiones.

Si la Asociación de Profesores lleva contemplado en parte principal este proyecto en su programa de trabajo, creo estar segura que el señor Salas la secundará en forma fehaciente en todo lo que se refiera a hacer progresar la educación primaria de este país para felicidad de las generaciones futuras de la Nación. Pero, siempre que esta campaña se haga por parte de nosotros los maestros en forma comedida y como corresponde a personas que están llamadas a ser ejemplo de educación y cordura. "Lo cortés no quita lo valiente". — **Prosperina Figueroa de M.,** Directora de la Escuela N.o 4 de Tomé".

EN HONOR DEL DIRECTOR DE LA ESCUELA DE ARTES Y OFICIOS

TENDRAN LUGAR HOY DIVERSAS FIESTAS DEPORTIVAS Y CULTURALES

El profesorado, los alumnos y la Sección "Bienestar" de la Escuela de Artes y Oficios, han preparado diversas fiestas en honor del Director del establecimiento y Director General de la Enseñanza Industrial de Hombres, don Ramón Montero, con motivo de ser hoy su onomástico.

UN TORNEO FOOTBALLISTICO

se desarrollará en los campos de juego que posee la Escuela en la Avenida Ecuador.

La Liga Escolar de Talca, invitada especialmente, ha enviado un equipo seleccionado que se medirá con el primer team de la Escuela de Artes Oficios.

Se disputará una artística copa donada por el señor O. Valdebenito.

Los jóvenes jugadores talquinos llegaron a mediodía de ayer a esta capital y se encuentran alojados en el establecimiento invitante.

Vienen presididos por el profesor señor Muñoz y se presentarán esta tarde en la siguiente Forma:

Moraga
Chacón, Quiroz
Nazar, Bahamondes, Montenegro
Rossi, Chacón, Rojas
Acevedo Silva

La Escuela de Artes se hará representar por el siguiente grupo:

Tussini
Sánchez Navarro
Allaga, Donoso, Estay
Salas, Vivanco, Fuentes
Busillo Briones

Como preliminar se enfrentarán los segundos equipos de la Escuela Normal "José Abelardo Núñez" y de la Escuela de Artes y Oficios.

Arbitrará los partidos el señor Diddier.

ARREGLOS ESPECIALES EN EL LOCAL

se han hecho a fin de que las fiestas preparadas alcancen el mayor éxito.

Tanto el campo de juegos, como el salón de actos y las diversas dependencias de la Escuela, han sido adornados con plantas, guirnaldas y banderas.

Se han repartido invitaciones a todas las familias de los alumnos y el profesorado hará acto de presencia, en masa, a los diversos actos.

Después de las partidas de football, profesores, alumnos e invitados, pasarán al teatro de la Escuela, donde se llevará a cabo

LA VELADA CULTURAL

que estará sujeta al programa que publicamos a continuación:

Primera parte

1. Obertura por la Orquesta.
2. Discurso de ofrecimiento, por el alumno señor Fabián Parada, a nombre de la Junta Directiva de la Sección "Bienestar".
3. Canto.— a). Soro, "Non m'ami piú.

b). Puccini.— "Madame Butterfly", por la soprano lírica, señorita Mercedes Godoy, acompañada al piano por el señor Tulio Meneses.

4. Roxolo.— "Andresillo". Recitación por la señorita Raquel Retamal.
5. Piano, por el señor Jorge MacGinty.
6. Gounod.— "Fausto". Coro de los alumnos, dirigido por el maestro señor Allende.

Segunda parte

1. Orquesta.
2. "Conferencia", por el conferencista alumno señor Darío Mundaca.
3. Tango: "Melenita de Oro", por la señorita Raquel Retamal y el alumno señor Hugo Munita.
4. Rueda.— "Las madres". Recitación por el alumno Alejandro Munizaga I.
5. Gounod.— Fausto: "Dio possente", canto por el barítono señor Tito Acosta, acompañado al piano por el señor David Basaure.
6. Orquesta. Final.

LA FIESTA DE AYER EN HONOR DE UN EDUCADOR. — Se realizó en el Teatro Setiembre y fué presidida por el Ministro de Instrucción señor Huidobro. Asistieron al homenaje que se rendía al señor Ramón López Pinto, por haber jubilado después de cuarenta años de servicios, los visitadores de los diferentes distritos de Santiago, y profesorado primario.

El discurso de ofrecimiento estuvo a cargo de la señora María Morales de Ruiz. Después se siguió el desarrollo de un simpático programa en que tomaron parte los alumnos de las diferentes escuelas del primer distrito, donde fué visitador el festejado.

Finalmente el señor López Pinto, visiblemente emocionado, agradeció el homenaje que se le rendía y tuvo frases especiales para aconsejar al personal primario que trabajó bajo sus órdenes para que continuara desarrollando las actividades educacionales con el mismo entusiasmo que lo han hecho hasta ahora.

ASOCIACION GENERAL DE PROFESORES.—Junta Ejecutiva.— Hoy, a las 5 P. M. se reunirá extraordinariamente para conocer el curso del proceso contra el profesor Troncoso y seguir discutiendo el proyecto de reconstrucción educacional. Se tratará, también, sobre los cursos de perfeccionamiento.

ACTIVIDADES DE LA UNION DE EMPLEADOS DE CHILE

BASES DEL CONCURSO PARA "EL DIA DEL EMPLEADO"

La comisión de fiestas de la UECH., que tiene a su cargo el programa para la conmemoración de "El día del empleado", ha acordado llamar a concurso a los literatos y poetas, nacionales y extranjeros, ajustándose a las siguientes bases:

Todos los trabajos deberán ser enviados escrito a máquina y en duplicado, enviando en sobre aparte el nombre del autor, cuando éste use pseudónimo.

Los poetas podrán presentar un prólogo alusivo a la fiesta de los empleados, además de un elogio a la Reina, en estilo y métrica libre. Para estos trabajos habrán tres premios consistentes en valiosos objetos de arte.

Los literatos podrán presentar un sainete o juguete cómico, en un acto, basado en un tema relacionado con el empleado particular. Para estos trabajos habrá un premio único de diez cóndores.

Los trabajos se recibirán en la secretaría de la UECH., Bandera 542, diariamente, hasta el 25 de Setiembre a las 12 M.

Próximamente se dará a conocer el jurado que fallará sobre todos los trabajos.

Con el fin de seguir tratando sobre la elaboración del programa para la fiesta del empleado, la comisión y todas las sub-comisiones están citadas para mañana a las 7.30 P. M. en la UECH.

CONSEJO ADMINISTRATIVO

Esta noche a las 7 1|2 se reunirá el Consejo Administrativo para tratar asuntos de carácter urgente. La asistencia de los señores Consejeros es obligatoria, recomendándoseles la puntualidad en la hora.

AVISO A LOS DELEGADOS

En vista de la demanda del local de sesiones, se pone en conocimiento de los señores delegados que deben pedir el salón con 24 horas de anticipación, para evitar, como ha sucedido, sesiones conjunta de dos o más personales.

YA LLEGO

EL FAMOSO MIMEOGRAFO PLUS-A-COPY

QUE CUESTA SOLO $ 450, Y QUE HACE TRABAJO IGUAL Y MEJOR, QUE LOS MIMEOGRAFOS DE MUCHO PRECIO

PIDANOS UNA DEMOSTRACION SIN COMPROMISO

GRACE & Cía. (CHILE) S. A.

HUERFANOS ESQ. MORANDE

DEFUNCION

Ha fallecido el señor

Enrique Rodríguez Puelma

Sus restos serán conducidos al Cementerio General hoy Martes 31, a las 10 A. M., desde su casa habitación, Riquelme 76.

LA FAMILIA.

DEFUNCION

Ha dejado de existir mi querido hermano, padre y abuelito, don

Nicanor Castro Cuadra

Sus funerales se efectuarán hoy, privadamente.

ABRAHAM CASTRO CUADRA.—ZOILA C. DE CASTRO.—ENZO CASTRO MORALES Y FAMILIA.—OLGA, RENATO, GRACIELA, NICANOR Y ANGELA CASTRO MORALES.

DEFUNCION

Habiendo dejado de existir nuestro deudo don

MIGUEL GODOFREDO BASULTO CRISTI

sus restos serán sepultados hoy Martes a las 10 A. M. El cortejo partirá de su casa habitación, Echeverría 1006.

LA FAMILIA.

Exposición de maquinarias frigoríficas

El Ministro de Agricultura, don Luis Larraín Prieto, ha autorizado al Director de los Servicios Agrícolas para que comisione al jefe del servicio de Viticultura y Enología, quien organizará una exposición de maquinarias, implementos y productos frigoríficos.

Según informaciones que obtuvimos ayer, los preparativos de este torneo se encuetran bastante adelantados, habiéndose obtenido ya el concurso de numerosas casas comerciales e importadoras del ramo, las que han prometido enviar todos los elementos con que cuentan.

El Departamento de Viticultura y Enología cuenta en la actualidad con un frigorífico experimental instalado en la Quinta Normal de Agricultura, donde se efectúan experiencias sobre conservación de productos agrícolas y se proporcionan a los industriales e interesados todas los normas para las aplicaciones de frío.

Según se nos ha informado, la labor de dicho frigorífico experimental ha contribuído en gran parte al desarrollo e implantación de pequeñas frigoríficos, industria que está llamada a alcanzar un auge considerable en el país, por las ventajas y economías que reporta en la conservación de los productos de la pesca, de la agricultura, de la ganadería, etc.

La exposición se inaugurará en los primeros días del próximo mes de Octubre, y su local será uno de los pabellones de la Quinta Normal.

El organizador de la exposición, con quien conversamos brevemente ayer, nos manifestó la gran confianza de que está poseído con respecto al porvenir de la industria frigorífica y los buenos resultados para su difusión que acarreará la exposición que se prepara.

CIGARRILLOS CABECEADOS

ORO

M R

PAPEL MAIZ

CORRIENTES 20 cts

ESPECIALES 40 cts

Congreso Pedagógico Nacional

Actividades generales

Con creciente entusiasmo prosiguen las diversas instituciones adheridas preparándose para actuar acertadamente en el próximo gran Congreso que reunirá elementos de las diversas actividades nacionales. Fuerzas organizadas y espirituales harán oir su voz llevadas del generoso impulso de dar orientaciones para una Reforma Integral de la Enseñanza en conformidad con las efectivas necesidades e intereses de nuestra realidad social y económica. Nuevas instituciones se han hecho representar recientemente. Anotamos entre ellas la Gran Confederación Sindical del Trabajo y el Grupo Montparnasse.

Las Escuelas Universitarias siguen vivamente preocupadas del problema cuya solución interesa de una manera especial a los estudiantes y hemos por su parte visto a los delegados sostener entusiastamente sus puntos de vista en las comisiones.

Manifiesto de la comisión organizadora

La comisión organizadora del Congreso ha lanzado un vibrante manifiesto dirigido a los estudiantes, profesores, artistas, profesionales, obreros y empleados en que evidencia la necesidad de una reforma integral de la Educación. En forma de volante, dicho manifiesto ha sido profusamente distribuído dentro de los organismos obreros, estudiantiles, educacionales y miles han sido enviados a provincia.

Cuando se realiza el Congreso

El Congreso inicia sus labores el día 1.º de Setiembre y pondrá término a ellas el día 5. Las sesiones de trabajo tendrán lugar entre 6 y 8 de la tarde y 9 1|2 y 12 de la noche. Las diversas comisiones que componen las dos secciones del Congreso presentarán sus informes sucesivamente en el orden fijado a los temas en las bases que el público ya conoce.

Actividades de las comisiones

Los distintos aposentos y salas de la Asosiación General de Profesores de Chile se vieron ayer ocupados por numerosas comisiones que con toda animación estudiaban los temas, analizando y discutiendo diversos puntos de vista. Notamos especialmente gran entusiasmo y sostenidas discusiones en la 1.º Comisión que estudia las Finalidades Generales de la Educación, y de cada grado de la Enseñanza, y la 15.º que se preocpa de la Organización de las Facultades y del Consejo Universitario.

CITACIONES

Se nos encarga citar para hoy a las siguiente comisiones que se reunirán en el local de la Sociedad General de Profesores de Chile, Delicias 357, frente a la Universidad Católica:

A las 6 P. M.:

1.º Eliodoro Domínguez, Emilio Tizzoni, A. Larraín Neil, Félix López, Daniel Martner.

2.º Eduvigis Villar de Castro, Luis Recabarren, Francisco Godoy, Germán Greve, Joaquín Peragallo.

6.º Daniel Naveas, Rodolfo Machuca, Humberto Díaz Casanueva, Carmela Moena.

7.º Ana Luisa Durán, Quiterio Chávez, Juan Hurtado, Laura Vargas.

14.º Enrique Molina, Julio Zúñiga, Elías Horano, Flavio Acuña, Jorge Fuenzalida.

16.º Eduardo Sierralta, Bartolomé Ramírez, José Silva, Rubén O'Quighton, Fco. Castillo.

17.º Víctor Troncoso, Héctor Escribar, Alfredo Vera, Sara Didier.

20.º Aurora García, Carlos Humeres, Teresa Miranda, Domingo Santa Cruz.

10.º Oscar Schnake, Sandalio Valdebenito, Spíldora, Alvarez, Padilla Pedro.

A las 7 P. M.:

5.º Eleodoro Domíngue, Enrique Cañas, Emiliano Armijo, Juan A. Coloma.

8.º Víctor Troncoso, Alejandro Abarzúa, Luis González Guerrero, Pedro Padilla, Juan Hurtado.

9.º Gabriel Gallardo, César Godoy, Arturo Droguet, Alfonso Poblete.

11.º Miguel Ruz, Raquel Donoso, Víctor Troncoso, Luis Lobos, Ricardo Soto.

12.º Eduardo Alcayaga, Salvador Fuentes, Eugenio Silva Espejo, Hipólito Gatica.

13.º Oscar Alvarez, Lautaro Ojeda, Darío Carmona, Samuel Santibáñez, Viterbo Alvear.

15.º Antonio Valenzuela, Elena Muñoz, Magallanes Díaz, Teodoro Gebauer.

18.º Salvador Fuentes, Juan Ignacio Valenzuela, Pedro Lira, Clotario Blest.

A las 9 1|2:

4.º Humberto Díaz Vera, Santiago Peñailillo, Rolando Lermanda, Ulises Ríos, Alberto Croquevielle.

3.º Oscar Naranjo, Miguel Ruz, César Godoy, Félix Berríos, Marta Soto R.

A las 10 P. M.:

19.º Ramón Jerez, Narciso Santibáñez, Hernán Román, Luis Harding.

ACUERDOS DEL CONSEJO DE INSTRUCCION PUBLICA

El Consejo de Instrucción Pública sesionó ayer, presidido por el Rector de la Universidad y con asistencia de los consejeros señores Aguirre Luco, Alessandri, Amunátegui, Cabieses, Gandarillas, Lenz, Mardones y el secretario general de la Universidad señor Montaner Bello.

Se tomaron los siguientes acuerdos:

Asignar $ 10,000 de premio para el certamen bienal de la Facultad de Matemáticas.

Proveer en propiedad:

16 horas de Castellano en el Liceo de Niñas de Tomé; y 18 horas de la misma asignatura en el Liceo de ombres de Chillán.

Solicitar del Supremo Gobierno se nombre al Ministro de Chile en Francia, don Armando Quezada, para que represente a nuestro país en el tercer Congreso de Ciencias Administrativas, que se reunirá en París en el próximo año.

Por imposibilidad del Ministro en Roma, don Enrique Villegas, para asistir en representación de la Universidad, al 22.o Congreso de Americanistas, se resolvió, a indicación del mismo señor Ministro, comisionar al consejero de la Embajada señor Armando Labra Carvajal.

Fijar el siguiente tema para el certamen bienal de la Facultad de Matemáticas: "Un trabajo de ciencias matemáticas, o físicas, o una investigación original de interés, para las profesiones del ingeniero o del arquitecto". La obra favorecida, tendrá un premio de 10 mil pesos.

COMISIONES DE LEYES DE SETIEMBRE

Se nombraron las comisiones de ramos semestrales para los exámenes en los colegios particulares.

Se aprobó una solicitud del Director de la Escuela de Bellas Artes, para el funcionamiento de la clase de fundición en la sección de Arte Aplicada a la Industria.

Se aprobó un acuerdo de la Facultad de Medicina, para separar la clase de Zoología médica, en la siguiente forma: una clase de Biología y Morfología en general, con 4 y media horas de clases semanales, que deberá sustituir a la de zoología médica, en el primer año; y una clase de parasitología humana, con 7 horas semanales, en el segundo año.

Se acordó autorizar a la Directora del Liceo de Niñas de Concepción para anticipar las vacaciones de Setiembre, a fin de que se puedan hacer en el edificio del Liceo las reparaciones indispensables, en los considerables daños que ha sufrido en el último invierno. Las vacaciones principiarán apenas se iniciaran los trabajos.

Se acordó autorizar al Director del Liceo de Hombres de San Bernardo para que permita dar un baile social en el establecimiento con el objeto de reunir fondos para la biblioteca.

Se formaron las siguientes ternas:

Ciencias, 10 horas, en el Internado Barros Arana: 1.o Domingo Fuentes, 2.o Roberto Vidal; y 3.o Rigoberto Silva; Ciencias con 8 horas, en el Liceo de Niñas N.o 3: 1.o Elena Ortega, 2.o Ana Hundt, y 3.o Claudina Muñoz; Ciencias, con 18 horas, en el Liceo Barros Borgoño: 1.o Domingo Fuentes, 2.o Raquel Haeberle y 3.o Alfredo Ocampo; Ciencias, 24 horas en el Liceo de Niñas N.o 2 de Valparaíso: 1.o Amelia Oddone, 2.o Guillermina Díaz y 3.o Estela Pontoni; Ciencias, 9 horas, en el Liceo Valentín Letelier: 1.o Raquel Haeberle, 2.o Roberto Silva y 3.o Néstor Elgueta; Castellano, 12 horas, en el Liceo de Hombres de Curicó: 1.o Manuel Díez, 2.o Alfonso Ortega y 3.o Ana Saavedra; Castellano, con 24 horas, en el Liceo de Hombres de Temuco: 1.o Fidel Iturra 2.o Rubén Azócar y 3.o Humberto Aymerich; Matemáticas, 14 horas, en el Liceo de ombres de Curicó: 1.o Ignacio Díaz, 2.o Fernando Cares y 3.o Roberto Zaragoni; Inglés, 8 horas en el Liceo de Niñas de Curicó: 1.o María Inés Guerrero, 2.o Estela Avila y 3.o Ester Díaz; Historia y Geografía, 6 horas, en el Liceo de ombres de Chillán: 1.o Pedro Contreras, 2.o Aída Chaparro y 3.o Orlando Cantuarias; Dibujo y Caligrafía, 23 horas en el Liceo de Hombres de Traiguén: 1.o Manuel Quevedo, 2.o Alberto Oyanedel y 3.o Rosamel García; Gimnasia, 21 horas, en el Liceo de Hombres de Talca: 1.o Edmundo Kennedy, 2.o Pedro Cortés y 3.o Horacio Godoy; Matemáticas, 6 horas, en el Liceo de Niñas de Angol: 1.o Julio Bruchmoser, 2.o Ana Escobar y 3.o Ignacio Díaz.

Por no haberse presentado oponentes a las concursos respectivos, se acordó que continuaran servidas interinamente: 10 horas de Castellano en el Liceo de Hombres de Chillán; y 6 horas de Historia, en el Liceo de Hombres de Traiguén.

REPARTO DE DIPLOMAS UNIVERSITARIOS

Hoy, a las 11 y media, en la secretaría general de la Universidad de Chile, habrá reparto de diplomas universitarios.

Finalmente se otorgaron los siguientes títulos y grados:

Médicos cirujanos: Raul García Valenzuela Federico Schilling Matthei, Eduardo Valenzuela Valderrama.

Arquitecto: Enrique Benavente Müller.

Farmacéuticos: Antonio Espinosa Tirado, Evelyn Inch Curtis, Alfonso Lagos Romero, Pedro Pierry Gajardo, María Román Olivera, Nibaldo Vergara Rojas, Guisela Valencia Guevara, Leopoldo Vargas Nilo.

Profesora de Castellano: Berta Corvera Ferbol.

Profesor de Dibujo y Caligrafía: Ramón Luis Ortúzar Jara.

Profesor de Dibujo: Pedro Carrasco Valdenegro.

Profesores de Trabajos Manuales: Randolfo Barra Morales, Pedro Carrasco Valdenegro.

Profesora de Economía Doméstica: Ana Sánchez Aguilera.

Licenciados en Leyes y Ciencias Políticas: Aníbal Vera Kreisel, Arturo éllez Calderón.

Licenciados en Medicina y Farmacia: Oscar Correa Fuenzalida, Luis Donoso Castro, Eduardo Dussert Jolland, Galvarino Fuenzalida Correa, Armando Huidobro Aragón.

Bachilleres en Leyes y Ciencias Políticas: Leonidas Bravo Ríos, Osvaldo Donoso Castro, Hernán González Acevedo, Alejandro González Salamanca, Antonio Mancilla Chaney, Rodolfo Martínez Rebolledo, Adalberto Matte Blanco, Osvaldo Santander Leiva F. Arturo Soto Troncoso.

AL PUBLICO Y A LOS COMERCIANTES

Les demostramos que hemos llegado al punto culminante de nuestras ofertas excepcionales.

VISITEN LA BOTELLERIA

J. RIBO & Co.

PUENTE, 571, VEREDA DEL CORREO

¡¡LICORES!!

Coñac Tónico	$ 3.20 botella	Añejo Especial	$ 2.70 botella
Gran Coñac	3.40 "	Añejo Generoso	2.90 "
Pisco Pastilla	3.50 "	Anis Extra	4.50 "
Vermouth Italiano	4.80 "	Bitter 1.a	4.70 "
Jerez Fino	3.90 "	Oporto fino	3.60

BOTELLERIA

J. RIBO & Co.

PUENTE 571

BAJOS DE LA CAMPANA DE LA BOMBA

ESTOS PRECIOS RIGEN TODA LA PRESENTE SEMANA

LA MUERTE TRAGICA DEL GUARDIAN ANGELINO PEREZ

EN LA MADRUGADA DE AYER FUE DETENIDO EL CHOFER CULPABLE Y PUESTO A DISPOSICION DEL JUEZ DEL CRIMEN.—HOY, A LAS 9 A. M., SE EFECTUARAN LOS FUNERALES DE LA VICTIMA

El atropellamiento ocurrido en Avenida España esquina de Toesca fué uno de los más desgraciados y que causó más honda impresión.

Se encontraba en ese sitio el guardián Angelino Pérez, de la 8.a comisaría, haciendo su servicio, cuando una góndola que hace esa carrera, se le fué encima a toda velocidad y con las serias consecuencias que va a conocer el lector.

Fué tan violenta la embestida, que una de las piernas del desgraciado guardián saltó lejos, la otra le fué fracturada y su cuerpo sufrió diversas contusiones.

La góndola se estrelló después contra un obstáculo, sufriendo algunos perjuicios e hiriendo a los pasajeros Alberto Astudillo y Armando Cáceres, este último, grave.

Los pasajeros y las personas que transitaban en los momentos de la desgracia por ese sitio, fueron en auxilio de la víctima, lo que aprovechó el chauffeur para emprender la fuga.

Se llamó a la Asistencia Pública la que se llevó al guardián Pérez, donde dejó de existir a las 11 de la noche.

Este accidente ha causado inmensa impresión en los círculos policiales, pues ha enlutado al Cuerpo con el fallecimiento de este modesto servidor.

A la 1 de la madrugada de ayer fué aprehendido por el sub-inspector don Braulio Muñoz el chofer culpable, que resultó ser Damián Sobarzo Castillo.

En la tarde de ayer se dió cuenta detallada de este accidente al juez señor Soro Barriga y este magistrado después de tomar declaración al chofer ordenó que ingresara a la cárcel, donde se encuentra en estos momentos.

Los funerales del guardián Pérez se efectuarán en la mañana de hoy, a las 9. desde el cuartel de la 8.a comisaría.

A estos funerales concurrirá la banda del cuerpo, el estandarte enlutado, un pelotón de infantería y los jefes y oficiales francos.

Un auto atropelló a un caballero en Delicias

DE ESTE HECHO SE DIO CUENTA A LA JUSTICIA

En Delicias esquina de Teatinos se produjo otro hecho de graves consecuencias para la víctima.

En circunstancias que transitaba por ese sitio el señor Humberto Concha, fué alcanzado por un auto gobernado por el chofer Raimundo Sandoval.

Cuando llegó la policía al sitio del accidente, aprehendió a la persona que dirigía el coche y remitió al señor Concha a la Asistencia Pública, donde se expuso que su estado era grave.

Se mató de un balazo

LA VICTIMA FALLECIO AL LLEGAR A LA ASISTENCIA PUBLICA

Como informamos ayer, en la Chacarilla de Macul fué víctima de un desgraciado accidente el muchacho Pedro Castillo Céspedes.

En circunstancias que examinaba un revólver, éste se descargó hiriéndolo en el abdomen.

Ayer se comunicó a la justicia que Castillo Céspedes había dejado de existir al llegar a la Asistencia Pública.

La desgracia había sido de mortales consecuencias.

Lo asesinaron en un conventillo de la Avenida Ecuador

UN ESPECTACULO DANTESCO EN EL QUE LOS PROTAGONISTAS SE DAN DE PUÑALADAS HASTA QUE LLEGA LA POLICIA

En el conventillo ubicado en la Avenida Ecuador N.o 3524, se produjo un grave desorden que causó profunda alarma en el vecindario y que sólo vino a terminar con la llegada de la policía oportunamente avisada y con varias de los protagonistas heridos.

Se encontraban en ese conventillo Emeterio Serrano Meneses, carabinero; Manuel y Domingo Serrano Meneses, Benjamín Meneses Araya, Eduardo Pérez y varios otros.

Todos éstos sujetos se hallaban bebiendo y por quítame allá esas pajas se produjo una pendencia que desde los primeros instantes empezó a tomar caracteres graves.

Y como no sólo era cuestión de bofetadas, luego salieron los cuchillos formándose el berengenal más terrible en el que nadie se entendía y nadie recibía ni daba cuartel.

A los certeros golpes de los contrincantes caían las víctimas al suelo bañadas en su propia sangre, por lo que los vecinos aterrorizados ante aquel espectáculo dantesco, resolvieron llamar a la policía para que hiciera volver la calma al conventillo profundamente alterada con tales acontecimientos.

A la llegada de la policía se hallaba herido gravemente de varias puñaladas, Eduardo Pérez, quien en el acto fué trasladado a la Asistencia Pública en compañía de varios otros heridos leves, los que al recibir las primeras curaciones regresaron a sus domicilios y otros a la comisaría.

El desgraciado Pérez no tuvo esa suerte, pues falleció en la Asistencia poco después.

La policía detuvo a Emeterio Serrano Meses, quien fué después enviado a su unidad para volver al Juzgado a la hora reglamentaria y a Manuel y Domingo Serrano Meneses y Benjamín Meneses Araya, todos los cuales fueron interrogados por el juez señor Soro Barriga en la tarde de ayer.

Estos sujetos expusieron que no se daban cuenta cómo habían ocurrido los hechos ni quien había herido al occiso.

Todos ingresaron a la cárcel hasta establecer quienes son los responsables del homicidio de Pérez.

El mortal accidente de Irrarázaval

HABRIA SIDO OBRA DE LA CASUALIDAD

En la tarde de ayer el juez señor Soro Barriga inició el sumario para establecer la responsabilidad del chofer Manuel Carreates Parra, de la góndola que en la Avenida Irarrázaval esquina de Blanco Encalada causó la muerte de un pasajero.

Como se sabe, este hecho ocurrió de la manera siguiente:

En una de las góndolas del servicio público, que hacen su carrera por esa Avenida, viajaba en calidad de pasajero, don Luis Avalos de la Puente.

Al llegar la góndola al punto indicado, el pasajero sufrió una caída, con tan lamentables resultados a consecuencias del golpe que se mató instantáneamente.

Es de calcular la impresión que causó este accidente entre los demás pasajeros y los transeuntes de esa concurrida Avenida.

La policía llegó en el acto, se dió aviso al juez del crimen y se recogió el cadáver de la víctima.

Allí mismo se detuvo al chofer y al cobrador por la responsabilidad que les podía afectar en tamaña desgracia.

El cadáver del pasajero fué trasladado después a la Morgue.

El chofer fué puesto ayer a disposición del juez señor Soro Barriga, ingresando a la Cárcel.

Se estima que este accidente fué obra de la casualidad.

EL JABON HIGIENICO ESPECIAL ES UN BUEN JABON

Una lamentable desgracia

UNA SEÑORA SE HIERE GRAVEMENTE DE UN BALAZO

La 12.a Comisaría dió cuenta ayer a la justicia de un grave hecho de que fué víctima la señora Ana Lacoste, domiciliada en la calle de Madrid N.o 1389.

De regreso del teatro, el esposo de la señora, don Ramón Zagazarte dejó su pistola sobre el velador de su dormitorio, de donde la tomó la señora tal vez para guardarla en un sitio más seguro.

Pero en esos instante el arma se descargó hiriendo gravemente a la señora en la rodilla izquierda.

La víctima fué trasladada a la Asistencia Pública donde quedó hospitalizada.

La policía que había detenido al esposo de la víctima por la responsabilidad que le podía afectar en este hecho, lo puso ayer a disposición del juez quien ordenó su libertad por tratarse de un accidente casual.

YA NO ES UNA INCOGNITA LO DEL CANAL DE SAN CARLOS

EL CADAVER DE PEREZ CORRESPONDIA A LA VICTIMA DE LA TRAGEDIA DE LO HERMIDA

Ayer dimos cuenta que la policía había encontrado un cadáver en el canal de San Carlos y que había sido reconocido como perteneciente a Juan Manuel Pérez Sánchez que desapareció de su domicilio como dos meses.

Las investigaciones llevadas a cabo en el día de ayer, han permitido establecer que Pérez fué la víctima del crimen ocurrido en la noche del 24 de Julio último en el fundo Lo Hermida, en casa del inquilino Segundo Morales.

Como se recordará, por las amplias informaciones que dimos en esos días, esa noche se produjo un altercado entre Pérez, Rosendo Retamales Gutiérrez y Alfredo Soto Céspedes, los que dieron muerte al primero con golpes de cuchillo y de azadón.

En seguida Soto Céspedes emprendió la fuga sin que hasta la fecha se sepa su paradero.

El cadáver fué arrojado al canal por Isidoro Hernández, Vicente Bastías, Luis Martínez y Joaquín Silva y después de más de un mes fué encontrado a la altura del puente de la Reina.

Todos los comprometidos en este crimen se encuentran ya en poder de la justicia.

EN EL FUMADERO DE OPIO

AYER EN LA TARDE EL JUEZ SE CONSTITUYO EN ESE SITIO Y ORDENO LA LIBERTAD DE LOS DETENIDOS

En las últimas horas de la tarde de ayer, como a las 6 y media, más o menos, el juez del crimen señor Villagra se constituyó en la calle de Franklin N.o 953, casa de pensión del chino Antonio Ling Hü, que se encuentra procesado conjuntamente con sus compatriotas Ly Chiong y León Boon, por lo del fumadero del opio.

En esta diligencia el juez señor Villagra se hizo acompañar por su secretario señor Leteller, algunos empleados de la secretaría y funcionarios policiales.

Una vez que estuvieron en el negocio, el magistrado ordenó que se le abriera la entrada de la pieza que servía a Ly Chiong para fumar opio.

Allí practicó una detenida visita, imponiéndose de los objetos que se encontraban en ella e interrogando a varias personas.

En seguida tomó algunas resoluciones de importancia como la de poner en libertad incondicional a los chinos.

Un maquinista víctima de un tranvía

SE ENCUENTRA HOSPITALIZADO EN LA ASISTENCIA PUBLICA

En la Estación Victoria de la Empresa de los Tranvías, ocurrió también una lamentable desgracia que se ha estimado como accidente del trabajo.

Un empleado de la Empresa, llamado Germán Espel Araya, hacía retroceder el tranvía número 172, con el objeto de sacarlo del depósito y en esta maniobra atropelló al maquinista de la misma Empresa Hipólito Alarcón, causándole gravísimas contusiones.

Guardianes de la 12.a Comisaría acudieron al sitio del suceso y después de interrogar a los presentes, aprehendió al citado Espel a fin de que explique al juez del crimen de turno cómo ocurrió el accidente.

La víctima fué trasladada a la Asistencia Pública, donde se expuso que la cosa era grave, por lo que hubo que dejarla hospitalizada.

VIDA OBRERA

SOBRE "LA RECONSTRUCCION INTEGRAL DE LA ENSEÑANZA"

DISERTARA UN MIEMBRO DE LA ASOCIACION DE PROFESORES EN LA UNION DE PELUQUEROS

Mañana, a las 9.30 P. M., en el local de esta institución, se llevará a efecto la tercera velada de extensión cultural organizada por la Comisión de Estudios Sociales, con la concurrencia del miembro de la Asociación de Profesores de Chile, señor César Godoy, quien iniciará una interesante charla sobre este problema educacional.

En el curso de esta reunión, el señor Jorge Meléndez, repartirá medallas conmemorativas de estos actos culturales.

—Esta noche, a las 9.30, sesionará el Directorio y el Jueves a la misma hora, habrá asamblea mensual para tratar sobre la ley 4054.

SOCIEDAD UNION DE TIPOGRAFOS. — Mañana en la noche se llevará a efecto un baile en honor de un socio de esta sociedad.

¡Adiós Jaqueca!

Una fricción con el maravilloso Aceite Wizard proporciona alivio instantáneo.

Cuando le duela la cabeza, tome el camino más seguro y se librará de la jaqueca fácil y rápidamente. El mejor método consiste en friccionar las sienes o la frente con un poco de

Aceite Wizard. Los remedios internos para la jaqueca afectan el corazón y los nervios. El Aceite Wizard penetra a los tejidos y hace desaparecer el dolor y la congestión. Es absolutamente seguro y ahora lo usan millones de personas, porque nunca ha fallado. Sea Ud. uno de entre millones de personas que no padecen jaqueca. Use el Aceite Wizard para cualquier dolor o congestión, como Reumatismo, Laringitis, Dolores de espalda, de los músculos y articulaciones, de Oído, Resfriados Heridas, Lesiones, Picaduras y Quemaduras. Un frasco de Aceite Wizard puede ahorrarle cientos de pesos en cuentas de médicos. Para los niños y personas mayores, compre un frasco grande en la botica.

En todos los casos de Indigestión, Gastralgia, Malas digestiones, y demás enfermedades del aparato digestivo, use las maravillosas Píldoras Wizard.

Fabricantes: Hamlin's Wizard Oil Co., Chicago, E. U. A. De venta en todas las Droguerías y Farmacias.

Unicos Representantes: Daube y Cía. Valparaíso, Santiago, y Concepcion.

Base: **Aceite** sasafrás alcanforado y trementina.

En honor de la Presidenta de la Unión de Matronas

Se llevó a cabo ayer una manifestación organizada por socias de la institución, como una prueba de reconocimiento a la labor social que ha desarrollado.

Consistió esta demostración a la señorita Rosa González Madrid, en unas once que fueron servidas en los comedores del Restaurant del Cerro Santa Lucía.

Un ambiente de franca cordialidad predominó en todo momento, exteriorizándose los sentimientos de afecto a que la festejada se ha hecho acreedora.

Club de Setiembre

En conformidad al artículo 16 de los Estatutos, cítase a los señores socios a Junta General Ordinaria para el Domingo 5 de Setiembre, a las 6 P. M., con el objeto de imponerse del Balance y proclamar a los cuatro directores que deben ser elegidos.

La votación tendrá lugar en la sala de lectura, desde el 28 de Agosto al 4 de Setiembre inclusives, de 5 a 7 P. M.

Santiago, 27 de Agosto de 1926.

EL SECRETARIO

EL INGLES

puede aprenderlo con facilidad y pronunciación correcta, por

Correspondencia

Solicite folleto explicativo gratis a

Federico Spencer

SAN MARTIN 509 — Santiago

La reunión de ayer de los choferes de arriendo

Se llevó a cabo con una asistencia superior a 600 miembros de este gremio.

Presidió el miembro de la Junta Central de los Gremios del Rodado, don Juan Holmen, quien después de dar a conocer el objeto de esta asamblea, pidió a la comisión que ha tenido a su cargo el estudio de la unificación de todos los organismos formados por choferes de arriendo, y las gestiones para obtener la rebaja del arriendo del taxímetro, la implantación del suplemento en el tarifado y la abolición del impuesto a la renta, diera cuenta detallada de su cometido.

Uno de los miembros hizo esta exposición a los asambleísts, declarando haber solucionado ya con el Director General de Impuestos Internos lo relacionado con el cobro de impuesto a la renta, obtenido la implantación del suplemento pedido y del ambiente de confraternidad que ha presidido todas las reuniones para llegar a la unificación.

Esta exposición fué unánimemente aprobada, acordándose en seguida esperar 10 días más la respuesta que debe dar la casa concesionaria para el arriendo de taxímetro, respecto a la rebaja solicitada.

Con respecto a la implantación del suplemento y a la unificación del gremio, se pidió a la comisión que tiene a su cargo el gremio gestione la vigencia del acuerdo municipal del Viernes último, autorizando ese cobro y se reuna en breves días más para llevar a término la formación de una sola entidad de choferes de arriendo.

REUNIONES SOCIALES

LA UNION SINDICAL DE ZAPATEROS AUTONOMOS. — Se cita a junta general para mañana, a las 7 P. M.

SOCIEDAD DE S. M. DE CHAUFFEURS "MANUEL MONTT". — Se cita a la Comisión de Fiestas para hoy a las 9.30 P. M.

UNION SINDICAL DE CONFITEROS, PASTELEROS DE CHILE. — (Bandera 542). — Se cita a junta general ordinaria para hoy a las 7 P. M.

ATENEO OBRERO DE CHILE. — (Compañía 1065) .— Se cita a reunión para mañana a las 6.30 P. M.

UNION SINDICAL DE PANIFICADORES DE CHILE. — Se cita a reunión para hoy a las 5 P. M. a todos los delegados y directorios de lo sindicatos.

CENTRO ARTURO PRAT DE LA UNION NACIONAL. — Se cita al Directorio para hoy a las 8.30 P. M.

FEDERACION DE SASTRES AMBOS SEXOS. — Se cita a la Comisión de Fiestas y al Directorio hoy a las 9 P. M.

CENTRO RECREATIVO Y DEPORTIVO LA ARMONIA.—Se cita a sesión hoy a las 8.30 P. M., en Serrano 698.

SOCIEDAD BERNARDO O'HIGGINS. — Se cita a junta general y a reunión de Directorio, para mañana ,a las 8.30.

COMITE PRO - ABOLICION DE LA LEY N.º 4054 Y DEL CARNET OBLIGATORIO. — Se cita a todos los trabajadores de fábricas de calzado no organizadas y a los delegados de este Comité, a una reunión que se efectuará hoy a las 8 P. M.

VELADA DEL CENTRO BOGOTA. —El próximo Lunes 12 de Setiembre, a las 9.20 P. M., en el Teatro Rogelio Ugarte, Ñuble esquina de Lira, el Centro Bogotá llevará a efecto una velada a beneficio de la familia del ex-presidente de esta institución, señor Juvenal Arnale, que se halla enfermo en el Hospital del Salvador, Sala San Roque.

El programa que se ha confeccionado es interesante y consta de una cinta cinematográfica de largo metraje, y un escogido acto de variedades.

Unión de Carroceros y Operarios en Garages

En la última asamblea se tomaron los siguientes acuerdos:

Hacer un llamado a todos los que trabajan en el ramo de carrocería, a fin de reorganizar el gremio:

Citar para el Domingo próximo a las 10 A. M. a una asamblea amplia, para tratar sobre la nota enviada a la minoría de la comisión que estudia la ley 4054.

Lanzar un manifiesto invitando a la unión de los obreros carroceros;

Sesionar únicamente los días Domingos a las 10, en Castro 359.

CONJUNTO ARTISTICO "ENRIQUE BORRAS". — En la última junta general celebrada por los miembros de este Conjunto se eligió el siguiente directorio:

Secretario general, señor Evaristo Gómez.

Director artístico, señor Carlos Navarro.

Tesorero, señor Noé Soto.

Sub-director, señor Vicente Dadarrio.

Secretario de prensa, señor Eduardo Flores.

Secretario de actas, señor Manuel Aliste.

Utilero, señor Claro Labarca.

Se cita a ensayo para hoy a las 8 P. M.

UN HOMENAJE A LA MEMORIA DEL DOCTOR NICOLAS PALACIOS

PREPARA EL CONGRESO SOCIAL OBRERO

El próximo Domingo, a las 10 A. M., se llevará a efecto en el Teatro Setiembre (Delicias esquina de Lira), un acto público organizado por las delegaciones que forman el Congreso Social Obrero, en homenaje del doctor Nicolás Palacios.

En esta oportunidad tomarán parte diversas personas que han hecho un estudio de la personalidad del doctor Palacios, imponiéndose de sus obras, que culminan con el libro "Raza Chilena".

Hablarán representantes del Congreso Obrero, el escultor señor Fernando Thauby, el poeta señor Samuel Lillo y el director de la Escuela Nocturna "Nicolás Palacios", y además se desarrollarán números de música y declamación a cargo de aficionados.

El Congreso Obrero ha enviado numerosas invitaciones a los directores de todas las sociedades de la capital.

CIGARRILLOS RECOMENDADOS

CABAÑAS

HABANOS EXTRAFINOS $1.60

MY LORD

CON TABACO MARILAND $1.60

Unión Local de la I. W. W.

FALLECE UNO DE SUS MIEMBROS

Ayer a las 4 P. M. dejó de existir el miembro de esta organización, obrero Isolino Norambuena.

Sus funerales se efectuarán hoy a las 4 P. M., partiendo el cortejo desde León Prado, esquina Víctor Manuel.

Se nos pide invitar a sus compañeros a formar en el cortejo.

Hoy a las 8 P. M. se reunirán los miembros del Ateneo de esta organización, para asistir a al conferencia que dará el señor Oscar Alvarez sobre las leyes de carácter social.

La entrada será libre y tribuna libre.

Sociedad de Chaufeurs "Manuel Montt"

Hoy, a las 9.30 P. M., aunque llueva, se reunirá el directorio para oir la cuenta que de su mandato hará el representante ante el Consejo del Tránsito, señor Julio Durán, y tratar sobre el proyecto destinado a fundar una escuela de choferes, y otros asuntos relacionados con el tránsito.

SOCIEDAD DE PRACTICANTES DE CHILE. — Un grupo de socios de esta sociedad, ha acordado formar un centro deportivo.

Para tratar sobre esta nueva sección habrá una nueva reunión el Jueves próximo, en Bandera 161.

SOCIEDAD DE ARTESANOS LA UNION. — La Comisión de Propaganda y Prensa, se reunirá hoy, a las 9 P. M., para revisar los balances del último beneficio.

—La Comisión encargada de distribuír las casas para los socios nos encarga reiterar a los interesados en hacer adquisiciones, que deben presentarla lo más pronto posible la solicitud.

La Comisión se reunirá el Jueves próximo, a las 9 P. M., en el local social, para estudiar lo relacionado con este problema.

—A los socios de la Sociedad de S. M. Unión "Andrés Bello", se les avisa que pueden pasar a firmar el libro matriz, de la Sociedad de Artesanos "La Unión" durante los días Martes, Jueves y Sábados, de 2 a 4 P. M.

LIGA DE ARRENDATARIOS. — (Sectores 13.o y 14.o)—Ñuñoa y Providencia. — Se nos pide avisar que la secretaría de Defensa Jurídica, atiende diariamente a los arrendatarios de 7 a 9 P. M., en Avenida Salvador N.o 775, casa 12.

Unicos Agentes

GRAHAM ROWE y Cía.

La Viña "Las Palmeras" tiene el agrado de comunicar al comercio en general, que los únicos agentes de su Oporto, es la acreditada Casa, señores Graham Rowe y Cía., la que por su convenio reciente, seguirá atendiendo los pedidos del comercio.

LUIS CALVO CRUCHAGA.

Para la jaqueca, después de la fiesta, tome Vd. el purgante suave y refrescante,

"SAL DE FRUTA" ENO.

Marca de ENO'S "FRUIT SALT" Fábrica

Formula segun Boletin de la Superintendencia de Aduanas num 461. Bicardonato de Sodio—grs. 53. Acido Tartrico—grs. 47. Fabricado por el metodo especial del Sr. J. C. Eno.

¡Caracoles!

¡Cómo Pican!

Pero no me preocupan. No hay cosa que alivie tan pronto la irritación producida por los piquetes de mosquitos y otros insectos, y por las quemaduras de plantas venenosas, como

UNA CREMA SANATIVA

MENTHOLATUM

Indispensable en el hogar

El aumento constante de las ventas en el mundo entero demuestra sin duda alguna que el público aprueba el Mentholatum como el remedio más eficaz para todas las afecciones de la piel, contusiones, golpes, neuralgia, etc., etc.

De venta solamente en tubos y tarros de una onza y latitas de media onza. Rechace imitaciones.

MARCA REGISTRADA

MENTHOLATUM

Menthol 0.3 gm. Camphor 3 gm. Ol. Eucalyptus 0.1 gm. Boric Acid 3.5 gm. Ol. Pinus Pumilio 0.1 gm. Excipients to make 30 gm.

MARMOLISTAS

"COMPAÑIA EXPLOTADORA DE ONIX Y MARMOLES DE CHILE"

Necesita operarios que hayan trabajado en Carrara (Italia) o en otras canteras de importancia, con HILO HELICOIDAL y que puedan acreditar su competencia. Presentarse diariamente de 3 a 4 a las Oficinas de la Compañía. HUERFANOS 1123. Oficinas 17-19.

Empleados Públicos

SIRVASE RECORTAR ESTE AVISO Y ENTREGARLO EN SU CASA A LA PERSONA QUE HACE SUS COMPRAS DE

COMESTIBLES - Visítenos y ganará dinero

HARINA FLOR DE PRIMERA EL KILO	$ 0.75
AZUCAR GRANULADA CORRIENTE, EL KILO	$ 0.70
AZUCAR REFINADA BLANCA, EL KILO	$ 1.05

Obsequiamos, además, una DOCENA DE COPAS por cada compra superior a CINCUENTA PESOS

ARROZ JAVA, EL KILO	$ 1.10
TE A GRANEL, EL KILO	$ 7.50
ACEITE, UN LITRO, LEGITIMO	$ 3.60

Especialidad para el despacho de pedidos para FAMILIAS. GRANDES OPORTUNIDADES

POROTITOS PARTIDOS, EL TARRO	$ 0.50
AZUCAR PAN DE PRIMERA, EL CAJON	$ 26.00
HARINA CANDEAL DE PRIMERA, EL SACO	$ 33.00

ARTICULOS DE PRIMERA A LOS MAS BAJOS PRECIOS - SERIEDAD, RAPIDEZ Y ESMERO

CARDONE Hnos. Ltda.

PLAZA ARGENTINA —:— TELEFONO 82 ESTACION —:— DELICIAS 3223

GRUPO DE ATLETAS QUE INTERVINIERON EN EL ULTIMO TORNEO ORGANI

HAY ALMACENES DE ALMACENES

PERO COMO LA

CASA ORTENZI

BANDERA 761-763, Casa Roja

NO HAY NINGUNO

SERA EN LO FUTURO SU MEJOR PROVEEDOR EN MENESTRAS Y FRUTOS DEL PAIS. — LOCAL RECIEN REFACCIONADO, GRANDES ALMACENES DE VENTA.— TODO SIEMPRE FRESCO Y DE GRAN CALIDAD

AZUCAR granulada blanca, el kilo	$	0.70
AZUCAR de pan, el kilo	$	1.00
AZUCAR refinada, el kilo	$	1.00
ARROZ Sublime, el kilo	$	1.05
ARROZ Carolino, brillante, el kilo	$	1.25
ALPISTE importado, el kilo	$	0.90
ACEITE Sasso, tarros de 1|2 libra	$	2.40
ACEITE Rayo, el tarro	$	4.20
ACEITE Sasso, el tarro	$	4.30
ACEITE Bau, el tarro	$	4.70
AJI color, importado	$	8.00
ACEITE Oliva, litro	$	3.60
ARVEJAS mondadas, el kilo	$	2.00
ACEITE suelto, especial de la casa	$	4.00
ACEITE suelto, Campana	$	4.50
ARVEJITAS, el tarro	$	0.60

CAFE SIRENA TORRIFICADO

M. C. R.

EL REY DE LOS CAFEES. PRECIO: $ 8.80

REGALA 1 KILO AZUCAR VIÑA

BACALAO, el kilo	$	7.50
BOQUERONES de Málaga	$	4.00
CHOCOLATE pan grande, la barra	$	0.50
CIRUELAS de la cosecha, kilo	$	1.40
COCOA Raff, el tarro	$	2.70
CAFE Guayaquil, el kilo	$	5.60
CALLAMPAS importadas, el kilo	$	12.00
CURAGUILLA, el kilo	$	0.35
COCOA, el tarro	$	1.20
CHOCLOS picados, el tarro	$	0.60
DURAZNOS, el tarro	$	1.10
ESPARRAGOS, el tarro	$	2.20
FREJOLES, el kilo	$	0.85
FIDEOS Sémola, el kilo	$	1.20
FRUTILLAS al jugo, el tarro especial, Oso	$	1.80
FRUTAS surtidas, el tarro	$	1.20
GUINDAS al jugo, la lata	$	1.40
GARBANZOS especiales, el kilo	$	1.50
GRANZA de trigo, de 1.a, el kilo	$	0.30
GRASA, el kilo	$	2.80
GALLETAS en paquete	$	0.95
HIGOS de Málaga, el tarro	$	6.00
HARINA Flor, el kilo	$	0.85
HUESILLOS, nueva cosecha, el kilo	$	1.50
HIGOS nuevos, el kilo	$	1.35
JABON Sapolio	$	1.35
JABON Bon-Amí	$	1.40
JABON Golden, la caja	$	0.65
Jabón Inglés, la barra	$	0.40
LECHE evaporada	$	1.40
LANGOSTAS, el tarro	$	5.00
LENTEJAS nuevas, el kilo	$	0.90
MERMELADAS Santa Inés. Lo mejor	$	1.40
MAIZ, el kilo	$	0.30
MIEL de Palma, de Ocoa, el tarro	$	1.30
MAICENA, el paquete	$	0.40
MOSTAZA, el frasco	$	1.00
MANTECA de 1.a, el kilo	$	4.50
MERMELADAS surtidas, el tarro	$	0.70

Nuestro Café Sirena, ha revolucionado el mercado. El secreto de preparación lo conserva nuestra Casa. Nadie podrá igualarlo. Insista en probar nuestro café. No acepte opiniones ajenas, y menos... de nuestros competidores.

PAPEL Higiénico, el rollo	$	0.85
PATE DE FOI, el tarro	$	0.90
POROTOS verdes, el tarro	$	0.50
POROTOS partidos, el tarro	$	0.70
PIMIENTOS morrones	$	1.50
POLVOS Royal	$	2.00
PASTA Alfa	$	2.60
PICKLES, el frasco	$	2.00
QUAKER suelto, el kilo	$	1.50
SARDINAS americanas, de 600 gramos	$	1.70
SARDINAS especiales	$	0.65
SAPOLIO, el pan	$	1.40
SEMILLA de cáñamo	$	0.75
SALMON Chum, el tarro	$	1.70
SALMON Rosado	$	1.80
SALSA de tomate, 4 tarros grandes, en	$	1.00
TOMATES al natural, el tarro	$	0.60
TE SUPERIOR, libra	$	8.20
TE SANTA FILOMENA, libra	$	4.00
TE a granel India, kilo	$	7.30
TE HORNIMAN, lata	$	10.00
TRIGO majado, el kilo	$	1.00
TRIGO candeal motero, kilo	$	0.80
VELAS grandes 6, en paquete	$	0.90
YERBA Paraguaya, el kilo	$	3.60

NOTA.— Desde el 15 de Setiembre daremos comienzo al reparto de las Cafeteras Sirenas, que obsequiamos a todo comprador de Café Sirena. Cada 10 kilos que se nos compren, dan opción a una Cafetera.

Para Comerciantes ofrecemos esta gran oportunidad:

AZUCAR granulada corriente, saco	$	56.00
ARROZ Italiano Brillante, quintal	$	56.50
ARROZ Italiano, sin brillo, quintal	$	49.00
ACEITE, lata	$	34.00
ACEITE Cruz Oro, 4 x 10, cajón	$	147.00
ACEITE Bandera, cajón	$	132.00
ALPISTE Italiano, quintal	$	41.40
ACEITE algodón, cajón 4 x 10, cajón	$	152.00
ACEITE Rayo, cajón	$	163.00
SODA, cajón	$	8.90
FREJOLES Pallares, cien kilos	$	87.00
CAFE Brasil, tostado, quintal	$	245.00
ACEITE Estrella, cajón	$	176.00
CURAGUILLA, saco	$	26.40
ARVEJITAS, cajón	$	26.00
SALMON importado, cajón	$	81.00
AJI color, kilo	$	2.80
CARBURO	$	78.00
HARINA Flor, quintal	$	39.50
VELAS, cajón	$	15.80
GRASA de 1.a, quintal	$	128.00
FOSFOROS Volcán, cajón	$	53.50
PAPEL imprenta, resma	$	19.50
TE Santa Filomena, 1|50, 1|25, libra	$	4.00
SARDINAS ovaladas, cajón	$	83.00
SAL Pullay, saco	$	12.80

REPARTO ESMERADO, SERVICIO PROPIO DE AUTOCAMIONES

MANTECA de chancho, quintal	$	205.00
GARBANZOS regulares, saco	$	145.00
YERBA, arroba	$	40.00
DURAZNOS blancos, cajón	$	51.00
LENTEJAS, nuevas, cien kilos	$	80.00
PASTA Nugget, gruesa	$	72.00
CAFE Guayaquil, quintal	$	280.00
CHORITOS, cajón	$	41.00
COMINOS, kilo	$	5.50
FREJOLES Burros, cien kilos	$	107.00
PAPEL Waldorff, fardo	$	86.00
PAPEL Sulfitte, fardo	$	33.75
CHANCACA Carretería, quintal	$	48.00
CONFITES, kilo	$	2.00
COCOA, en paquete, el ciento	$	7.50
TE Indian B. B., libra	$	3.60
ACEITE Sasso, cajón	$	176.00
TE Superior, libra	$	7.80

CASA ORTENZI

EDIFICIO DE DOS PISOS, COLOR ROJO, DE DOS PUERTAS

BANDERA 761-763

LA CASA MAS SURTIDA Y MEJOR ATENDIDA. ¡¡SI SE CONFUNDE, NO ES NUESTRA LA CULPA!!

NO FUME mientras no pruebe

MELBA

Cigarrillos elaborados con finos tabacos orientales

Con boquilla de Paja Oro y Lisos

Precio al consumidor $ 1=

PRECIOS EXCEPCIONALES:

$ 0.70	kilo azúcar granulada blanca.
$ 1.00	cuatro latas salsa de tomates.
$ 0.75	lata sardinas en aceite 180 gramos.
$ 0.70	lata robalos y pejerreyes al natural.
$ 0.85	lata choritos al natural
$ 0.85	kilo frejoles nuevos.
$ 8.50	kilo mantequilla fresca.
$ 7.50	kilo té a granel.
$ 0.60	pan jabón Marmolín (E. Sapolio).
$ 0.60	lata tomates Santa Inés, nueva cosecha.
$ 1.30	kilo arroz Carolino Italiano.
$ 0.60	barra dos panes Jabón Inglés.

OFRECE

Antigua Casa Giordano

Puente 686 - 692, casi esquina de Rosas

LOS PEDIDOS LOS DESPACHAMOS RAPIDAMENTE SIN COBRAR CONDUCCION

FERROCARRILES DEL ESTADO

AVISO

Solicítanse propuestas públicas para el 10 de Noviembre próximo, para el suministro de los siguientes materiales accesorios para la conservación de frenos de aire del equipo: acero, brochas, cañerías, coplas, codos, espátulas, llaves, martillos, remaches y compresoras portátiles.

Bases y antecedentes en la Sección Pruebas del Departamento de Materiales y Almacenes (Estación Alameda).

Santiago, Agosto 5 de 1926.

EL JEFE DEL DEPARTAMENTO DE MATERIALES Y ALMACENES

1-S.

(N.o 47) ITINERARIOS EN LOS RAMALES DE PELEQUEN A LAS CABRAS Y DE SAN FERNANDO A LARRAIN ALCALDE

Con motivo del restablecimiento del tren 9|10, entre Alameda y Larraín Alcalde, que se efectuará desde el 1.o de Setiembre próximo, desde la misma fecha se implantarán los siguientes itinerarios en los ramales que se indican:

RAMAL DE PELEQUEN A LAS CABRAS:

El tren de la tarde de Las Cabras a Pelequén correrá nuevamente con el horario que rigió hasta el 15 del presente, a saber:

Omnibus N.o 28.—Diario. Sale Las Cabras 14.15. Llega Pelequén 15.55. Combina con el omnibus N.o 10 a Alameda.

Se suprimirá la detención facultativa en Pelequén del expreso N.o 1 a Alameda.

RAMAL DE SAN FERNANDO A LARRAIN ALCALDE:

Se restablecerá el servicio en su forma vigente hasta la suspensión del omnibus N.o 9|10, a saber:

Omnibus N.o 9.—Diario. Viene de Alameda. Sale San Fernando 12.15. Llega Larraín Alcalde 15.40.

Omnibus N.o 35.—Diario. Sale San Fernando 16.15. Combina con el omnibus N.o 13 que sale de Alameda a las 12.20 y con el expreso N.o 2 de Talcahuano. Llega Alcones 18.14.

Omnibus N.o 34.—Diario. Sale Alcones 5.48. Llega San Fernando 7.58. Combina con el omnibus N.o 14 a Alameda.

Omnibus N.o 10.—Diario: Sale Pichilemu 11. [illegible] nando 15.32. Sigue a Alameda. Combina con el omnibus N.o 13 a Talca.

EL DIRECTOR GENERAL.

Ag-31

(N.o 46) RESTABLECIMIENTO DE LA CARRERA DEL OMNIBUS N.o 9|10, ENTRE ALAMEDA Y LARRAIN ALCALDE.

Desde el 1.o de Setiembre próximo, se restablecerá la carrera del ómnibus N.o 9|10, entre Alameda y Larraín Alcalde, con los mismos itinerarios vigentes anteriormente, a saber:

Omnibus N.o 9. Diario. Sale Alameda 8.15. Llega San Fernando 11.44.
Sale San Fernand o 12.15. Llega Larraín Alcalde 15.21.
Omnibus N.o 10. Diario Sale Larraín Alcalde 12.05. Llega San Fernando
15.32. Sale San Fernando 15.40. Llega Alameda 18.28.

Desde la misma fecha indicada el ómnibus N.o 3 de Alameda a Chillán partirá de Alameda como antes a las 9.15 horas y tendrá itinerario de expreso hasta San Fernando, deteniéndose únicamente en San Bernardo, Rancagua, Rengo y Pelequén, para seguir al Sur de San Fernando con su mismo itinerario actual.

EL DIRECTOR GENERAL.

Ag-31

(N.o 45). RESTABLECIMIENTO DE LOS EXPRESOS DE LA NOCHE, ENTRE MAPOCHO Y PUERTO.

Desde el 1.o de Setiembre próximo inclusive se restablecerán las carreras de los expresos de la noche N.os 3|4, entre Mapocho y Puerto de acuerdo con los horarios siguientes:

Expreso N.o 3. Diario. Sale Puerto 20.30. Llega Mapocho 23.42.
Expreso N.o 3. Diario. Sale Mapocho 20.30. Llega Puerto 23.42.

EL DIRECTOR GENERAL.

Ag-31

Solicítanse propuestas para la pavimentación del taller de frenos de la Maestranza de San Bernardo que se abrirán en la Oficina del Jefe del Departamento de Vía, Estación Mapocho el 14 de Setiembre, de 14 a 15 horas, donde pueden consultarse bases y antecedentes de 14 a 15 horas.

Permuto por Fundo

Extensa propiedad en Independencia. Se presta para gran construcción. Buen frente, parte edificada. Acepto fundo en línea central o ramales que sea regado o tenga parte de riego.

VENDO O PERMUTO

espléndida viña en Los Andes, 25 hectáreas: bodegas, enseres, espléndida bodega y casas. 3.000 árboles frutales, cinco cuadras de potreros. Acepto cité o propiedad de renta.

BANDERA 139

PINO ARAUCARIA

RAULI PARA PISO, ZOCALO y PARQUET — MADERAS EN BRUTO Y ELABORADAS — BATIENTES — PALILLOS — MOLDURAS OFRECE LA BARRACA Y FABRICA

LA REPUBLICA

Domeyko 2354 - Telef. 182 Parque

DOS AGENTES DE AVISOS

COMPETENTES Y HONORABLES

NECESITAMOS

ALAMEDA 1377

FABRICACION DE CAJONES

Y JABAS PARA FRUTAS

Tenemos para entrega inmediata Cajones Vineros y Litreros.

"LA REPUBLICA"

BARRACA Y FABRICA

DOMEYKO 2354 — TELEFONO N.o 182, PARQUE

Enrique Portero, Fotografo

POR EL CUERPO EXCURSIONISTA JORGE MATTE, EN EL ESTADIO "EL LLANO"

FOOTBALL

LA MANIFESTACION DEL GERMINAR EN HONOR DE LA DELEGACION DE LA PROVINCIA DE COQUIMBO

El Germinar F. C. ofreció una hermosa manifestación de confraternidad deportiva a los componentes de la delegación footballística de la provincia de Coquimbo, consistente en un té. Durante el desarrollo de esta reunión social reinó un ambiente de una franca y leal camaradería.

Una nota por demás simpática constituyó el acuerdo de la institución dueña de casa en el sentido de enviar a las Ligas de la provincia un mensaje de salutación y obsequiar un diploma de honor a los clubs que se hicieron representar en el "once" coquimbano.

Damos a continuación el mensaje de más arriba hemos hecho mención:

"Santiago, 26 de Agosto de 1926.

Señores presidentes de las Ligas de Football de Coquimbo, La Serena, Ovalle y Vicuña.

Señor presidente de todas nuestras consideraciones:

El Germinar F. C., de esta capital, perteneciente a la primera división de los registros de la Liga Metropolitana de Deportes, tiene la especial complacencia de enviar, por intermedio de los componentes del cuadro que han defendido honrosa, leal y caballerosamente los colores de esa provincia, en nuestros campos deportivos, en el campeonato interno instaurado por el Instituto Máximo del football nacional, un afectuoso y fraternal saludo al directorio de la institución que Ud., con el aplauso unánime, preside. Sírvase, distinguido señor presidente, hacer llegar a todos los afiliados de esa Liga footballística, esta sincera manifestación de nuestra colectividad, la que ha visto con sumo agrado actuar tan brillantemente en nuestra ciudad a sus representantes; circunstancia ésta que nos lleva al convencimiento de que tanto los dirigentes y dirigidos, en una estrecha comunidad de finalidades, realizan una laudable y hermosa labor en pro del adelanto del deporte favorito.

Honroso y grato es para una entidad dejar constancia de la disciplina y preparación que vuestros estimables comprovincianos han demostrado en esta jira, que deseamos de todo corazón, sean muy a menudo, para tener, de este modo, la oportunidad de brindar a vuestros dignos representantes nuestro aprecio y nuestras más rendidas manifestaciones de inquebrantable cariño.

Estamos ciertos de que vosotros seguireis luchando por el engrandecimiento de la santa causa deportiva en que estais empeñados y colocar el pabellón coquimbano en la cima de los valores footballísticos de la República, haciendo cumplido honor a los hábiles de otrora que tanta gloria han dado al football chileno.

Salud y bienestar para vos, y demás cultores del deporte en esa prestigiosa comunidad.— **Oscar E. Rojas R.**, presidente.—**Alfredo Villalón.**, secretario."

LIGA INFANTIL DE FOOBALL DE SANTIAGO.—El directorio de esta institución se reunirá hoy a las 9 P. M. en Bandera 542.

LIGA DE FOOTBALL DE YUNGAY.— Se pone en conocimiento de los clubs afiliados a esta Liga que las inscripciones de los equipos infantiles se cerrarán el Martes 7 impostergablemente.

—Cita a reunión de directorio y al Consejo para hoy a las 6 1|2 P. M. en San Pablo 2485, en citación especial. Se le encarece la asistencia a la reunión del directorio al presidente del Círculo Católico F .C., al jugador Valericio Mesías y al presidente y secretario del Juvenil Obrero F. C.

CITACIONES

Chile Atlético F. C.—Junta general para hoy a las 8 P. M. en Coquimbo 753.

Deportivo Arauco.— Junta general para hoy a las 8.30 P. M. en Av. Manuel Montt 292.

Magallanes F. C.— Directorio para hoy a las 7 P .M. en la cancha.

Carlos Walker M. F. C.—Junta general para hoy a las 8 P. M. Local de costumbre.

Centro Cultural y Deportivo La Unión.—Cita a sesión general para hoy a las 9 1|2 P. M. en Nataniel 1462.

EXCURSIONISMO

CUERPO DE EXCURSIONISTAS SANTIAGO.— Cita a junta general para hoy a las 9.30 P. M. en Bandera 127, para tratar la tabla en la que figuran: excursión al cerro El Peñón en las inmediaciones de Conchalí; fiesta social y charla el 12 y separación de socios, etc.

Se encarece la asistencia a los señores: A. Hoffmann, A. Galleguillos, O. Torres, C. Cerda y I. Gutiérrez.

La sesión se celebrará aunque llueva.

CICLISMO

Unión Ciclista d Chile

Se cita al Consejo de delegados para hoy a las 9 1|2 P. M. en Bandera 542 y que es compuesto por las siguientes personas:

Antofagasta, señor Alfredo Santos.

Valparaíso, señor A. Colzani.

Santiago, señores E. Lasslle y Farías.

O'Higgins, señor Pedro Vidal.

Concepción, señores Joaquín Fornells y F. Jiménez.

Temuco, señor Luis Pezoa.

Tabla: Cuenta de las comisiones nombradas y aprobación definitiva del proyecto de estatutos.

GIMNASIA

Club de Gimnasia Científica

Se avisa a todos los deportistas, atletas y a todas las personas amantes de los ejercicios físicos que continúa abierta la matrícula para el curso C. a cargo del profesor don Víctor J. Seguel, que funciona todos los días Martes, Jueves y Sábado, de 7 a 8 P. M. en el Instituto Superior de Educación Física, Morandé 750.

El curso femenino de gimnasia en el Instituto de Educación Física

Entusiasmo se viene notando entre nuestras damas por participar en el curso que el Club de Gimnasia Científica ha abierto para damas, ya sean estas señoras o señoritas.

La primera clase se efectuará mañana Miércoles a las 6 P. M. en el gimnasio del Instituto Superior de Educación Física, a cargo de la distinguida profesora señorita Elisa Beuchat Nohl.

Para ingresar a este curso se requiere:

1.o Acreditar honorabilidad.

2.o Proveerse del uniforme: zapatillas, pantalones azules o negros y chomba o blusa blanca. Se prohibe el uso del corsé en las clases.

3.o Pagar una cuota de 5 pesos al año como incorporación y otra de 3 pesos mensualmente.

Las clases se desarrollarán los días Martes, Miércoles y Viernes, de 6 a 7 de la tarde. Conjuntamente con las clases está el servicio de baños calientes y fríos.

Toda señora o señorita que desee matricularse en este curso de gimnasia científica puede hacerlo diariamente en Morandé 750, de 6 1|2 a 8 ante el Presidente del Club.

LAWN-TENNIS

IMPORTANTE INNOVACION EN LA PRACTICA DE ESTE DEPORTE

SE IMPLANTARA EL SISTEMA DE COMPETENCIAS POR CATEGORIAS, ELIMINANDOSE LOS HANDICAPS, EN EL PROXIMO TORNEO DE FIESTAS PATRIAS, QUE ORGANIZA EL OLYMPIA TENNIS CLUB

El Sábado 11 del próximo mes de Setiembre se iniciará el 8.o Campeonato anual de fiestas patrias, organizado por el Olympia Tennis Club. La progresista institución de la Quinta Normal da este año un paso de incalculable trascendencia para el progreso del deporte nacional. En efecto, convencida de los graves inconvenientes que presenta el sistema de torneos con handicap, ha acordado suprimirlo. En su lugar y por primera vez en Chile se implantará el sistema de competencias por categorías, dentro de las cuales los jugadores compiten sin handicap, y cuya clasificación queda entregada al jurado del campeonato.

Damos a continuación el programa completo del campeonato cuyas inscripciones se recibirán hasta el 8 de Setiembre en el crucero del Pasaje Matte N.o 57.

N.o 1.o Copa Olympia.—Campeonato de la ciudad de Santiago. Singles sin ventaja para caballeros. Habrá un segundo premio.

N.o 2.o Dobles sin ventaja para caballeros.— Los inscritos serán clasificados en tres categorías. Un mismo jugador podrá inscribirse hasta dos veces, pero con compañeros de diferente eficiencia en cuanto a su juego. Habrá primeros premios para cada categoría.

N.o 3.o Dobles mixtos sin ventaja.—Habrá primeros premios.

N.o 4.o Competencia Estímulo.—Singles sin ventaja en que podrán participar indiferentemente hombres o mujeres. Los inscritos serán clasificados en tres categorías.

BOX

TODO ESTA LISTO PARA EL GRAN FESTIVAL BOXERIL DEL SABADO

ANGUITA "EL ZORRO", CABALLERO, TUÑON, TACHI, VELOSO Y SOTO

Los aficionados están de plácemes. El Sábado próximo deberán encontrarse en el ring del Hippodrome Circo los más destacados boxeadores aficionados con que cuenta el boxeo nacional.

Anguita, un joven que promete, hará el preliminar y a continuación subirán al ring los pesos livianos Zorobabel Rodríguez y Lorenzo Caballero, dos muchachos que conocen el boxeo científico y ofrecerán una lucida presentación.

Víctor Soto, el rival de Veloso

Otros matchs que ha despertado interés es el de los pesos medio pesado Alberto Tuñón, aspirante al título y Angel Tachi, boxeador de lucida actuación.

Pero el encuentro que tiene preocupado a los círculos deportivos, es el match entre los pesos pesados Ignacio Veloso y Víctor Soto, que están dispuestos a repetir el combate que dió el triunfo a Veloso.

Estos encuentros tienen otra importancia que seguramente contribuirá a llevar una numerosa concurrencia al Hippodrome Circo, pues se trata de una lucha entre los dos mejores centros deportivos de la capital: el Rodolfo Jaramillo y el Green Cross.

Almorranas (Hemorroides)

requieren un tratamiento cuidadoso. El UNGUENTO PAZO es el remedio más eficaz que se conoce hasta el día para el tratamiento de las Almorranas simples, sangrantes, con picazón o externas. Una o dos cajitas bastan. La firma de E. W. GROVE se halla en cada cajita.

Alcanfor 1.58 Gramo Zincóxido 1.44 Gramo
Acido fénico 0.79 " Cosmolina 23.23 "
Bálsamo de Perú 1.31 Gramo

IMPORTANTE ASAMBLEA DE DELEGADOS

Hoy, a las 9 de la noche, sesionará la Asociación Departamental de Box de Santiago, para tratar de varios asuntos, que tienen atingencia con la velada de mañana, como asimismo ir tratando sobre las labores futuras de esta dirigente.

Se recomienda mucho la asistencia y se advierte que se sesionará aunque llueva.

LOS INTERESANTES ENCUENTROS DE MAÑANA

LAS ULTIMAS PELEAS PARA DESIGNAR LOS CAMPEONES.— INTERES QUE DESPIERTAN ESTOS ENCUENTROS

Entusiasmo se nota en los diversos planteles de educación con motivo del éxito con que se está efectuando el torneo boxeril del presente año.

En esta quinta etapa del torneo veremos actuar a destacados exponentes, como Luis Benítez, del Superior de Comercio, muchacho que se destaca como uno de los más peligrosos en la categoría peso bantam y que tendrá como rival a Edo. Figueroa de la Escuela de Artes, aficionado que pondrá en serios apuros a su contendor, dada la escuela y fuerte punch que posee, los que harán un match lleno de alternativas de interés.

Eleazar Poblete, de la Academia de Humanidades, el más indicado vencedor del peso pluma, subirá al ring a cruzar guantes con Javier Fuentealba, de la Escuela de Artes, en tres rounds.

Damos a continuación el programa completo de esta reunión pugilística que tendrá lugar el Jueves venidero:

Peso hoja: Daniel Vásquez, de la Escuela Anexa a la Normal, con Armando Salas, de la Escuela de Artes. Reserva: Humberto San Martín, del Instituto Comercial Zambrano.

Peso mínimo: Ernesto Vidaurre, del Amunátegui, con Antonio Rojas. Reserva: Humberto Sánchez, de la Esc. Anexa a la Normal.

Peso mosca: Jorge Ramírez, del Amunátegui, con Manuel Chavallos, de la Escuela de Artes. Reserva: César San Martín, del Zambrano.

Peso gallo: Luis Benítez, del Superior de Comercio con Edo. Figueroa, de la Escuela de Artes. Reserva: Alberto Ravest, del Amunátegui.

Peso pluma: Eleazar Poblete, de la Academia de Humanidades, con Javier Fuentealba, de la Escuela de Artes. Reserva: Pedro Soto, de la Escuela de Artes.

Esta rueda se efectuará el 9 de Setiembre próximo.

LOS ESCOLARES CONTINUARAN PELEANDO EL JUEVES

EL PROGRAMA DE LA QUINTA RUEDA

En todos los círculos pugilísticos de la capital se nota un marcado interés por presenciar los 10 matchs boxeriles que ofrece la Asociación de Box de Santiago.

El entusiasmo existente se debe a que les ha correspondido actuar a los vencedores del año pasado con los que se han logrado clasificar campeones en la actual selección.

También ha logrado la Departamental que las empresas de camiones, cuyos recorridos terminan en Mapocho, mantengan servicios hasta el término de la velada.

LOS PARTICIPANTES

El programa que se presentará es el siguiente:

Mínimos: Gabriel González, del Medidores, versus Segundo Villanueva, del Roma; Miguel Zamora, del Caupolicán, versus Pastor Villegas, del Providencia.

Mosca: Edmundo Callejas, versus Pedro Varas.

Gallo: Pedro Santibáñez, versus Alfredo Aravena.

Pluma: Jorge Olguín, del Salazar, versus Egidio Pacheco, del Jaramillo; reserva, Ernesto Castro, del Heriberto Rojas.

Liviano: Enrique Glaverini, del Juan Rojas, versus Jorge Díaz, de Los Tiempos.

Medio liviano: Eduardo Bollo versus Fernando Lecaros.

Peso medio: Francisco Castañeda versus Miguel Contreras.

Medio pesado: Armando Román versus Angel Tachi.

Pesado: Víctor Soto versus Gustavo Lillo.

De acuerdo con los reglamentos de la Confederación Suramericana de Box, los rounds de estas competencias serán los dos primeros de dos minutos y el último de cuatro.

ADVERTENCIA

Los que logren salir de vencedores en las categorías mínimo, pluma y liviano tendrán que enfrentar a los campeones que son Recabarren, Andrade y Caballero.

LAS COMISIONES

Tenemos encargo de pedir a los elementos que actúan en las diversas comisiones, que mañana se encuentren en el local del Hippodrome Circo, a la hora señalada.

UNIVERSIDAD CATOLICA V. UNIVERSIDAD DE CHILE.—El Sábado próximo pelearán los campeones de la Escuela de Derecho con la Universidad Católica.—Los universitarios aficionados estarán de plácemes el Sábado venidero con motivo de la realización del primer torneo boxeril del presente año entre elementos universitarios, el que tendrá lugar por la competencia que hace tiempo viene efectuando la dirigente de ambas instituciones en todas las ramas deportivas y que se finalizará con la competencia del boxeo, la que definirá a quien le corresponde los honores de la victoria para conseguir la copa que dona el Rector de la Universidad Católica.

Entre los que actuarán sobresalen el campeón universitario del peso medio, Abel Rojas, quien defenderá a la de Chile en el peso medio pesado y que seguramente conseguirá los laureles para sus colores. Otros aficionados de mérito por parte de la de Chile son: Correa Fuenzalida, excelente peso liviano; Guerrero, en el pluma; Tuñón, en el peso pesado; Bascuñán, en el mosca, etc.

En la Católica también hay elementos sobresalientes como Gómez en el peso walter; Cerda, en el pluma; Garrido, en el liviano, los que son los más temibles contendores en dicha competencia universitaria.

Esta interesante contienda entre facultades de ambas Universidades, se efectuará en el ring de la Asociación de Estudiantes Católicos y la organización de este torneo ha sido encomendada al entusiasta deportista y campeón universitario peso liviano, señor Salvador Valenzuela, quien está ampliamente facultado en calidad de árbitro general del torneo por los dirigentes de ambas entidades universitarias.

HERIBERTO ROJAS B. C.—Todo un éxito será el event boxeril que se efectuará en el local de Los Tiempos, San Francisco 1120, el Jueves próximo en honor del peso pluma Ernesto Castro, por su actuación en los campeonatos nacionales.

ATLETISMO

LA CARRERA PEDESTRE "LA DIAGONAL"

SE VERIFICARA EL PROXIMO DOMINGO ORGANIZADA POR EL SANTIAGO ATLETICO

Con interés se espera la realización de esta prueba, que constituye todo un acontecimiento deportivo en atención a que participarán atletas de reconocidos méritos.

Como es sabido, el club organizador ofrece esta carrera en honor de la fusión que hace poco obtuvo con la institución denominada Santiago F. C. Es, pues, la primera actividad del Club de Deportes Santiago, institución que gozará de múltiples simpatías por su importante paso de organización y por los elementos que lo componen.

El recorrido es el mismo de la góndola Diagonal y en diversos puntos se instalarán varios controles. Se dirigirá nota a una institución ciclista para que coopere al mejor control de la prueba. Varios deportistas, como los señores Luis Mandujano, Luis Borlaf, José de la Vega, Pau Hermanos, Augusto Graf y otros han donado premios para el mejor estímulo y el club organizador va a repartir los premios en el lugar mismo de la llegada.

Como árbitro general actuará el presidente de la Asociación Atlética de Santiago, quien gustoso ha aceptado el cargo. Lo acompañarán en el jurado miembros directivos de los clubs de Santiago. Las inscripciones se reciben hasta el Viernes en Chacabuco 59, siendo éstas gratis. Por de pronto se han recibido del Club Royal, Rafael del Canto, etc., etc.

No tiene usted excusa Señora

al confiar su aterciopelada dermis á productos dudosos, cuando tiene Vd a mano la bienhechora

CRÈME SIMON

Completará Vd sus felices efectos por el empleo de los POLVOS SIMON y del JABÓN SIMON
POUDRE SIMON
CRÈME SIMON
SAVON À LA CRÈME SIMON

AZUCAR

AZUCAR pancitos, F. J. R., cajón	$ 26.00
ACEITE Sasso, lata un litro	$ 4.30
ACEITE Soya, muy bueno, litro	$ 3.55
ACEITE Betus botella un litro	$ 7.50
FREJOLES Milagros, kilo	$ 0.90
LENTEJAS nuevas, kilo	$ 0.85
CHANCACA rubia, kilo	$ 0.95
MERMELADA manzanas, tarro	$ 0.60

CAFE

TOSTADO A LA VISTA DEL PUBLICO

CAFE COSTA RICA legítimo, kilo	$ 10.00
CAFE COSTA RICA Caracolillo, kilo	$ 10.00
CAFE GUAYAQUITO, kilo	$ 8.50
CAFE BRASIL, kilo	$ 5.50

HAGA HOY MISMO SUS PEDIDOS MENSUALES

Nota: Reparto a domicilio aunque llueva

GELLONA Hnos. Ltda.

PUENTE 540 —:— TELEFONO 406

DESAFIO. — Bernardo Torrijos, aficionado del Sur de Chile, desafía a todos los aficionados del medioliviano a un match en las condiciones que deseen. Contestar por este diario.

En los estados „nerviosos" y en el insomnio nunca fracasa el BROMURAL «KNOLL» el gran calmante nervino. No es ningún bromuro. Tubitos de 10 y 20 tabletas.

(A monoisomoisovaleryl carbamido y almidón).

La curación de la DIABETES

VINO URANADO PESQUI

hace disminuir un gramo por día el azúcar diabético.

Da fuerza y vigor, calma la sed e impide los accidentes diabéticos, gangrena, antrax, etc. Pedir folleto gratuito, a

Productos Pesqui

CASILLA 1495 — VALPARAISO

Base: Nitrato de Urano.

¡¡MAÑANA 1º EMPIEZA!!

LA MAS GRANDE LIQUIDACION DEL AÑO

EN LA TIENDA Y PAQUETERIA "EL LEON"

DELICIAS 3199, ESQ. CHACABUCO

ALLI ESTAN LOS PRECIOS MAS BAJOS QUE SE HAN VISTO EN SANTIAGO. POR EJEMPLO:

LIENZO "CABALLO ALADO"	$ 77.— la pieza
LIENZO "MAPOCHO	$ 65.— la pieza
LIENZO "VICTOR"	$ 62.— la pieza
LIENZO "CIUDAD DE VALPARAISO"	$ 73.— la pieza
Y VARIAS OTRAS MARCAS, desde $ 29, 32, 42, 45 y	$ 55.— la pieza
TOCUYOS asargados marca "Dos Ganzos", a $ 1.60 el metro; a	$ 56.— la pieza
TOCUYOS doble ancho para sábanas, a	$ 2.70 el metro
TOCUYOS doble ancho, rica clase, ancho 160 cmts., a	$ 4.60 el metro
TOCUYOS doble ancho, rica clase, ancho 180 cmts., a	$ 5.60 el metro
TOCUYOS doble ancho, rica clase, ancho 2 metros, a	$ 6.60 el metro
HOLANDA rica clase, en lindos colores, a	$ 2.20 el metro
CEFIROS imitación hilo, a	$ 2.80 el metro

EXTENSO SURTIDO EN CREPES CHINESCOS LISTADOS Y FLOREADOS A PRECIOS REALMENTE BAJOS — GENEROS DE LANA DE FANTASIA Y DE UN COLOR LIQUIDAMOS A PRECIOS MUY REBAJADOS

EN COLCHAS (Gros de Tur) 2 x 2.40 metros, cada una	$ 26.—
CAMISAS tapa color, con un cuello, cada una	$ 9.—
CAMISAS percala francesa con 2 cuellos, cada una	$ 12.—
CAMISAS popelina blanca con 2 cuellos, cada una	$ 18.—
CAMISAS popelina, color listadas, con 2 cuellos, cada una	$ 18.—
CAMISAS popelina media seda, con 2 cuellos, cada una	$ 24.—
CAMISAS popelina seda, con dos cuellos, cada una	$ 29.—
SOMBREROS de paja desde $ 8.50, 10, 12, 15 y	$ 18.—

SOMBREROS DE PAÑO DE LAS MAS CONOCIDAS MARCAS SE LIQUIDAN A PRECIOS DE OCASION

CALCETINES, $ 0.70 el par — MEDIAS, desde $ 0.90 el par — MEDIAS de seda, $ 2.50, 3, 3.50 el par — MEDIAS toda seda, $ 4.50 el par

CAMISETAS, CALZONCILLOS Y TODO ARTICULO DE PAQUETERIA — BLUSAS Y ROPA BLANCA PARA SEÑORAS, SE LIQUIDAN A CUALQUIER PRECIO

GRAN TIENDA Y PAQUETERIA "EL LEON"

DELICIAS 3199 ESQ. CHACABUCO

Acuda usted para aprovechar los buenos precios de la GRAN LIQUIDACION de Setiembre que ofrece la Casa Castagneto durante la presente semana.

FRATELLI CASTAGNETO

ALAMEDA ESQ. SAN MARTIN

UNIVERSIDAD DE CONCEPCION

SORTEO DE PREMIOS VERIFICADO EL 28 DE AGOSTO DE 1926

N.o	Premios
10	
1031 . . .	300
01041 . . .	120
01068 . . .	60
01077 . . .	120
11	
01186 . . .	60
01197 . . .	300
12	
01209 . . .	60
01225 . . .	120
01287 . . .	120
01289 . . .	60
01293 . . .	120
13	
01350 . . .	1200
01363 . . .	60
01372 . . .	120
14	
01459 . . .	60
01463 . . .	120
15	
01524 . . .	60
01560 . . .	60
01582 . . .	300
16	
01622 . . .	60
01682 . . .	60
01685 . . .	60
01694 . . .	120
17	
01704 . . .	60
01713 . . .	600
01730 . . .	60
01760 . . .	120
01774 . . .	120
18	
01825 . . .	60
01875 . . .	60
19	
01920 . . .	600
01955 . . .	60
01965 . . .	60
01977 . . .	60
01981 . . .	300
20	
02040 . . .	60
02096 . . .	60
21	
02124 . . .	300
02134 . . .	120
02138 . . .	60
02144 . . .	120
02185 . . .	120
02191 . . .	60
02196 . . .	600
22	
02223 . . .	60
02225 . . .	600
02258 . . .	60
23	
02363 . . .	60
02372 . . .	120
24	
02443 . . .	60
02444 . . .	60
02446 . . .	60
02482 . . .	60
02484 . . .	60
25	
02508 . . .	600
02522 . . .	60
26	
02643 . . .	60
02673 . . .	60
02693 . . .	120
27	
02732 . . .	60
28	
02842 . . .	60
02878 . . .	60
29	
02954 . . .	60
02988 . . .	60
02996 . . .	300
30	
03054 . . .	60
03058 . . .	60
03081 . . .	60
03097 aprox.	**2,500**
03098	**100,000**
03099 aprox.	**2,500**
31	
03112 . . .	60
03119 . . .	60
03126 . . .	60
03199 . . .	60
32	
03219 . . .	60
03233 . . .	60
03250 . . .	60
03252 . . .	120
03282 . . .	120
33	
03305 . . .	60
03306 . . .	300
03371 . . .	60
34	
03403 . . .	120
03408 . . .	60
03429 . . .	60
35	
03530 . . .	60
03546 . . .	60
36	
03627 . . .	60
03632 . . .	120
03676 . . .	60
03692 . . .	120
03693 . . .	60
37	
03702 . . .	1200
03713 . . .	60
03735 . . .	600
03772 . . .	60
03788 . . .	60
38	
03805 . . .	120
03859 . . .	60
03864 . . .	120
03866 . . .	300
03882 . . .	120
03894 . . .	60
39	
03923 . . .	120
03925 . . .	60
03931 . . .	60
03949 . . .	60
40	
04008 . . .	300
04057 . . .	60
04082 . . .	60
41	
04102 . . .	60
04127 . . .	120
04157 . . .	60
04163 . . .	1200
04171 . . .	60
42	
04222 . . .	60
04231 . . .	60
04270 . . .	60
04294 . . .	60
43	
04300 . . .	60
04309 . . .	120
04366 . . .	60
04379 . . .	60
44	
04412 . . .	300
04446 . . .	300
45	
04512 . . .	60
04585 . . .	120
46	
04640 . . .	120
04642 . . .	60
04649 . . .	60
04671 . . .	60
47	
04717 . . .	120
04789 . . .	60
48	
04813 . . .	60
04831 . . .	120
04886 . . .	600
49	
04942 . . .	60
50	
05031 . . .	120
05084 . . .	120
51	
05101 . . .	300
05103 . . .	300
05109 . . .	120
05127 . . .	60
05141 . . .	300
05155 . . .	300
05162 . . .	120
05163 . . .	60
05165 . . .	120
05191 . . .	60
52	
05209 . . .	60
05218 . . .	60
05222 . . .	300
05255 . . .	60
05293 . . .	60
53	
05340 . . .	60
05373 . . .	120
05393 . . .	600
54	
05412 . . .	120
05425 . . .	120
05436 . . .	120
05454 . . .	120
55	
05513 . . .	60
05518 . . .	60
05520 . . .	60
05561 . . .	3000
05575 . . .	120
05577 . . .	600
05578 . . .	120
05582 . . .	120
05589 . . .	1200
56	
05647 . . .	300
57	
05738 . . .	300
58	
05828 . . .	60
05835 . . .	60
05837 . . .	600
05848 . . .	300
05854 . . .	60
05895 . . .	60
59	
05901 . . .	120
05917 . . .	120
05921 . . .	3000
05988 . . .	60
05991 . . .	60
05992 . . .	600
60	
06013 . . .	60
06017 . . .	120
06024 . . .	60
06041 . . .	120
06052 . . .	300
06053 . . .	300
06057 . . .	120
61	
06143 . . .	120
06175 . . .	60
62	
06248 . . .	120
06261 . . .	60
06282 . . .	60
06297 . . .	60
63	
06306 . . .	60
06310 . . .	120
06336 . . .	120
06338 . . .	60
64	
06464 . . .	120
06491 . . .	120
06496 . . .	120
65	
06508 . . .	120
06523 . . .	120
06534 . . .	600
06552 . . .	300
06582 . . .	60
66	
06603 . . .	3000
06646 . . .	60
06651 . . .	120
06665 . . .	300
06682 . . .	60
67	
06701 . . .	120
06732 . . .	120
06751 . . .	60
06760 . . .	300
06779 . . .	60
68	
06808 . . .	120
06809 . . .	**24000**
06831 . . .	60
06846 . . .	60
69	
06904 . . .	60
06923 . . .	60
06932 . . .	60
06991 . . .	300
70	
07023 . . .	600
07038 . . .	120
07041 . . .	600
07056 . . .	120
07064 . . .	60
07080 . . .	600
71	
07193 . . .	120
07198 . . .	600
72	
07213 . . .	60
07215 . . .	120
07220 . . .	120
07221 . . .	600
07249 . . .	60
07260 . . .	600
07264 . . .	60
07298 . . .	60
73	
07379 . . .	120
07392 . . .	300
74	
07450 . . .	60
07459 . . .	60
07477 . . .	60
07486 . . .	60
07489 . . .	600
75	
07547 . . .	1200
07564 . . .	60
76	
07601 . . .	120
07649 . . .	120
77	
07710 . . .	300
07717 . . .	600
07745 . . .	300
78	
07820 . . .	120
07827 . . .	60
07838 . . .	120
07844 . . .	60
07863 . . .	600
79	
07916 . . .	120
07922 . . .	60
07931 . . .	60
07941 . . .	300
07976 . . .	120
80	
08009 . . .	60
08045 . . .	120
08059 . . .	600
08072 . . .	120
08080 . . .	120
08088 . . .	60
81	
08101 . . .	300
08147 . . .	120
82	
08205 . . .	120
08230 . . .	60
08243 . . .	300
08290 . . .	60
08295 . . .	120
83	
08346 . . .	300
08353 . . .	120
84	
08493 . . .	120
85	
08524 . . .	60
08529 . . .	300
08530 . . .	60
08553 . . .	300
86	
08623 . . .	60
08687 . . .	60
87	
08747 . . .	300
08794 . . .	60
88	
08805 . . .	300
08822 . . .	120
08848 . . .	600
08873 . . .	300
08899 . . .	120
89	
08924 . . .	60
08940 . . .	300
08967 . . .	60
08978 . . .	60
08981 . . .	300
90	
09016 . . .	60
09054 . . .	60
09082 . . .	120
91	
09110 . . .	60
09118 . . .	60
92	
09267 . . .	120
09275 . . .	60
93	
09312 . . .	60
09320 . . .	60
09379 . . .	60
94	
09461 . . .	60
09492 . . .	120
95	
09539 . . .	120
09554 . . .	60
09566 . . .	60
09592 . . .	3000
96	
09605 . . .	120
09609 . . .	1200
09659 . . .	120
09669 . . .	300
09681 . . .	120
97	
09725 . . .	1200
09743 . . .	60
09750 . . .	120
09770 . . .	60
09787 . . .	60
09797 . . .	300
98	
09877 . . .	120
99	
09908 . . .	120
09944 . . .	300
09947 . . .	300
100	
10043 . . .	120
10047 . . .	600
10076 . . .	60
101	
10100 . . .	60
10122 . . .	120
10185 . . .	600
10194 . . .	300
102	
10204 . . .	120
10267 . . .	60
103	
10316 . . .	60
10324 . . .	120
10338 . . .	60
10339 . . .	60
10351 . . .	120
10369 . . .	60
10392 . . .	60
104	
10446 . . .	60
10464 . . .	120
105	
10502 . . .	120
10557 . . .	60
10572 . . .	600
106	
10605 . . .	120
10641 . . .	60
10678 . . .	60
107	
10723 . . .	60
10784 . . .	120
10785 . . .	60
108	
10837 . . .	120
109	
10906 . . .	60
10931 . . .	300
10948 . . .	120
110	
11046 . . .	120
11078 . . .	60
11092 . . .	600
111	
11113 . . .	60
11114 . . .	600
11117 . . .	60
11141 . . .	60
11166 . . .	60
11171 . . .	120
11197 . . .	60
112	
11206 . . .	60
11227 . . .	120
11280 . . .	60
11285 . . .	300
11295 . . .	120
113	
11322 . . .	120
11333 . . .	60
11377 . . .	300
114	
11449 . . .	600
11498 . . .	60
115	
11523 . . .	120
11524 . . .	60
11555 . . .	120
11580 . . .	60
11595 . . .	60
116	
11690 . . .	60
117	
11702 . . .	120
11710 . . .	120
11726 . . .	120
11744 . . .	120
11790 . . .	120
118	
11803 . . .	60
11817 . . .	60
11819 . . .	300
11856 . . .	300
119	
11979 . . .	120
11980 . . .	300
120	
12019 . . .	60
12025 . . .	60
12040 . . .	60
12058 . . .	600
12088 . . .	120
121	
12112 . . .	600
12116 . . .	120
12172 . . .	300
122	
12209 . . .	60
12212 . . .	600
12240 . . .	120
12267 . . .	60
12272 . . .	60
12279 . . .	600
123	
12307 . . .	120
12368 . . .	120
124	
12430 . . .	60
12466 . . .	60
12475 . . .	120
125	
12513 . . .	120
12527 . . .	300
12534 . . .	60
12540 . . .	120
12552 . . .	600
12554 . . .	300
12571 . . .	120
12578 . . .	3000
126	
12643 . . .	60
12667 . . .	300
12673 . . .	60
12679 . . .	600
127	
12701 . . .	60
12762 . . .	60
12784 . . .	600
12797 . . .	120
12798 . . .	60
128	
12815 . . .	60
12832 . . .	60
12876 . . .	300
12891 . . .	120
12896 . . .	120
129	
12918 . . .	600
12936 . . .	60
12969 . . .	120
12986 . . .	60
130	
13058 . . .	300
131	
13101 . . .	120
13188 . . .	120
13189 . . .	60
132	
13237 . . .	60
13246 . . .	60
13268 . . .	60
133	
13304 . . .	120
13317 . . .	60
13336 . . .	300
13348 . . .	120
13349 . . .	120
13377 . . .	60
13389 . . .	3000
134	
13405 . . .	120
13442 . . .	600
13444 . . .	120
13490 . . .	60
135	
13567 . . .	600
13574 . . .	300
13587 . . .	60
13597 . . .	120
136	
13613 . . .	120
13628 . . .	3000
13645 . . .	300
13688 . . .	1200
137	
13708 . . .	600
13714 . . .	120
13746 . . .	300
13748 . . .	60
13761 . . .	60
13773 . . .	300
13777 . . .	300
13785 . . .	60
138	
13815 . . .	600
13835 . . .	60
13843 . . .	3000
13889 . . .	60
13896 . . .	60
139	
13928 . . .	120
13934 . . .	120
13973 . . .	60
13990 . . .	60
140	
14066 . . .	60
14096 . . .	120
141	
14135 . . .	300
14153 . . .	600
14178 . . .	60
14193 . . .	120
142	
14211 . . .	600
14218 . . .	60
14253 . . .	300
14283 . . .	60
14287 . . .	60
14291 . . .	60
143	
14300 . . .	60
14345 . . .	1200
14395 . . .	120
144	
14404 . . .	120
14406 . . .	1200
14441 . . .	300
14445 . . .	600
14447 . . .	300
145	
14533 . . .	60
14586 . . .	120
14591 . . .	300
146	
14613 . . .	120
147	
14700 . . .	300
14702 . . .	60
14708 . . .	60
14728 . . .	300
14749 . . .	600
14770 . . .	600
14796 . . .	300
148	
14816 . . .	600
14857 . . .	120
14867 . . .	600
14875 . . .	600
149	
14928 . . .	120
14941 . . .	60
150	
15017 . . .	120
15030 . . .	120
15066 . . .	60
15083 . . .	60
15095 . . .	120
151	
15108 . . .	60
15163 . . .	600
152	
15208 . . .	120
15214 . . .	60
15258 . . .	60
15282 . . .	300
153	
15361 . . .	1200
15381 . . .	60
15388 . . .	600
15389 . . .	60
154	
15415 . . .	120
15427 . . .	120
15431 . . .	1200
15439 . . .	1200
15440 . . .	60
15481 . . .	60
15470 . . .	120
15485 . . .	60
15497 . . .	120
155	
15549 . . .	1200
15576 . . .	120
15579 . . .	120
15586 . . .	120
15589 . . .	600
156	
15607 . . .	120
15645 . . .	120
15646 . . .	120
15647 . . .	120
15656 . . .	300
15665 . . .	600
157	
15723 . . .	60
15751 . . .	60
15752 . . .	3000
15761 . . .	120
15774 . . .	120
15788 . . .	300
158	
15800 . . .	60
160	
16018 . . .	60
16064 . . .	1200
16070 . . .	120
161	
16140 . . .	300
16195 . . .	60
162	
16216 . . .	60
16254 . . .	300
163	
16302 . . .	120
16307 . . .	60
16385 . . .	60
16390 . . .	60
164	
16407 . . .	120
16419 . . .	120
16440 . . .	60
165	
16533 . . .	120
16546 . . .	300
16548 . . .	300
16558 . . .	60
16598 . . .	60
166	
16602 . . .	60
16608 . . .	60
16613 . . .	300
16624 . . .	300
16625 . . .	60
16641 . . .	60
16661 . . .	600
16673 . . .	600
167	
16757 . . .	300
16798 . . .	300
168	
16814 . . .	1200
16829 . . .	3000
16897 . . .	120
169	
16905 . . .	300
16917 . . .	60
16925 . . .	120
16938 . . .	600
16955 . . .	300
16966 . . .	120
170	
17026 . . .	300
17068 . . .	60
17076 . . .	60
171	
17110 . . .	300
17112 . . .	60
17124 . . .	60
17157 . . .	120
17169 . . .	60
17189 . . .	120
17191 . . .	60
172	
17206 . . .	60
17217 . . .	60
17232 . . .	60
17245 . . .	300
17258 . . .	120
17269 . . .	600
173	
17312 . . .	120
17346 . . .	120
17350 . . .	600
17384 . . .	60
17396 . . .	120
174	
17400 . . .	120
17434 . . .	120
17469 . . .	300
175	
17508 . . .	120
17528 . . .	120
17534 . . .	1200
17558 . . .	120
17569 . . .	60
17582 . . .	120
176	
17612 . . .	60
17630 . . .	60
17631 . . .	120
17635 . . .	60
17638 . . .	300
17645 . . .	60
17668 . . .	120
177	
17775 . . .	1200
178	
17815 . . .	300
17825 . . .	60
17837 . . .	300
17850 . . .	120
17859 . . .	60
17871 . . .	120
17874 . . .	60
17878 . . .	120
179	
17934 . . .	300
17940 . . .	300
17947 . . .	60
180	
18010 . . .	60
18019 . . .	300
18061 . . .	60
18075 . . .	60
18092 . . .	300
181	
18115 . . .	600
18182 . . .	300
18184 . . .	60
18185 . . .	60
18190 . . .	60
18191 . . .	60
182	
18243 . . .	120
18247 . . .	300
18297 . . .	600
183	
18305 . . .	300
18337 . . .	60
18351 . . .	1200
18386 . . .	120
184	
18421 . . .	60
18424 . . .	60
18434 . . .	60
18490 . . .	300
185	
18516 . . .	120
18556 . . .	300
18599 . . .	300
186	
18610 . . .	120
18620 . . .	120
18638 . . .	60
18643 . . .	60
187	
18745 . . .	120
18755 . . .	60
188	
18817 . . .	1200
18851 . . .	60
189	
18914 . . .	60
18957 . . .	120
18993 . . .	60

Con el premio Mayor de **$100,000.00** salió favorecido el número **03098**

y los recibos números 03097 y 03099 con $ 2,500 cada uno por aproximación

A TODOS LOS RECIBOS CUYA TERMINACION SEA 8 LE CORRESPONDE **$ 36 EL ENTERO, Y $ 6 EL SEXTO FUERA DE LOS PREMIOS QUE LES HUBIERE CORRESPONDIDO**

Los premios se pagarán desde el Martes 31 de Agosto de 1926, desde las 10 de la mañana. **La oficina pagará íntegro el valor que representan los recibos premiados en el sorteo, al portador de ellos, hasta 90 días después del sorteo. No oirá reclamo alguno por substracción, pérdida, adulteración o destrucción de recibos.**

PROXIMO SORTEO EL VIERNES 17 DE SETIEMBRE con un premio Mayor de $ 200.000,00

OSCAR SPOERER & Co. - AGUSTINAS 1177 - CASILLA 774 - SANTIAGO

DESIDERIO GONZALEZ M.,
GERENTE.

LUIS DAVID CRUZ OCAMPO,
SECRETARIO GENERAL DE LA UNIVERSIDAD DE CONCEPCION.

REGALO A UD.

Lavaplatos desde . . .	$ 25.00
Basureros, $ 25 a . .	$ 7.00
Mesas forradas	$ 26.00
Regaderas de fierro . .	$ 7.00
Baldes galvanizados. .	$ 3.60
Fondos racioneros. . .	$ 15.00
Lámparas a carburo. .	$ 4.50
Lámparas mineras . .	$ 15.00
Carburo 1|2 Tambores .	$ 43.00
Botaguas	$ 7.00
Carniceras metálicas. .	$ 23.00
Envases despensa . . .	$ 3.50
Bañitos para guaguas .	$ 10.50
Baños de zinc	$ 45.00
Baños Americanos. . .	$ 105.00
Lavatorios murales. . .	$ 80.00
Baños de asiento . . .	$ 30.00
Lluvias de zinc	$ 4.50
Bidets partátiles . . .	$ 15.00
Calentadores a gas . .	$ 160.00
Califont a leña	$ 120.00
W. C. completos . . .	$ 99.00
Bombas para norias . .	$ 70.00

Ventas al por mayor, fuertes descuentos.

Despachos rápidos a provincia.

José E. Fortuño

SANITARIO — ACETILENO
AHUMADA 147

Mis talleres dan preferencia a toda clase de trabajo en el ramo.
2-S

Puertas - Ventanas

GALERIAS y PERSIANAS se hacen de medida y hay listas para entrega inmediata.
Ofrece la

Barraca y Fábrica

LA REPUBLICA

Domeyko 2354-Tel. 182 Parque
DESPACHO A PROVINCIAS

A Ud. le conviene

Por cuenta de una fábrica realizo una gran partida de papeles estampados imitación ero, en distintos colores.

A PRECIO DE VERDADERA OPORTUNIDAD

PAPELERIA

AGUSTINAS 970
E. PIMSTEIN.
Ag—31

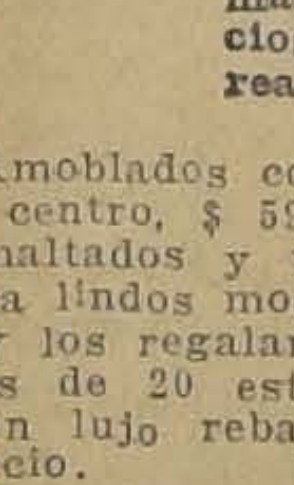

SOLO HASTA EL 10 DE SEPTIEMBRE

mantendremos los precios de la asombrosa realización.

Amoblados completos con mesa de centro, $ 59; amoblados finos esmaltados y tapizados con cretona lindos modelos, valían $ 350 hoy los regalamos a $ 170. Hay más de 20 estilos diferentes de gran lujo rebajados a mitad de precio.

Canastos sin tapa desde 90 centavos.

Canastos cuadrados con tapa, $ 1.90.

Canastillos para flores, $ 1.90.

Gran Fábrica Inglesa de Muebles de Mimbre, establecida el año 1902.

Premiada con grandes Premios en las Exposiciones de Buenos Aires y Santiago.

Gmo. JEFFS

SAN ISIDRO 261

OFRECEMOS EN VENTA ALGUNOS

Motores Eléctricos chicos

sin uso, que tenemos sobrantes. También disponemos de:

Bobinas para Hilados

usadas y nuevas.
PRECIOS REDUCIDOS

Soc. Industrias Textiles Ltda.
44 LIRA, SANTIAGO

UNIVERSIDAD de CONCEPCION

Suspensión definitiva del Concurso

El Directorio, en sesión del 25 del presente, tomó el siguiente acuerdo:

1.o Suspender definitivamente el CONCURSO para ante-proyecto del edificio de la Escuela Dental, en atención a las observaciones formuladas por los Institutos de Arquitectos de Santiago y esta ciudad y a las que hicieron valer por la prensa distinguidos profesionales, observaciones que son muy atendibles desde el punto de vista de la doctrina, pero que importan desembolsos que la Universidad no está capacitada para efectuar; y

2.o Contratar particularmente los planos para el nuevo edificio de la Escuela Dental.

EL SECRETARIO GENERAL.

Concepción, 26 de Agosto de 1926.

2-S.

PARALYMPHINE

Yodo orgánico asimilable en su medio natural al "ALGA MARINA" asociado al hierro, manganeso y Fosfato de Cal.

Tratamiento racional del:

LINFATISMO, ANÉMIA, TUBERCULOSIS, GANGLIONAR, DEBILIDAD

RECONSTITUYENTE GENERAL

Unicos concesionarios para Chile: **Victor CORRY et Cia, Monjitas 739, Santiago.**

Base: Yodo tanino (alga marina). Extracto Fuel, manganeso y Fosfato de cal. (M. R.)

OJO **OJO**

THE CHILIAN RADIOPHONE CLUB
SUPERDIOLA XXXII

ATENCION

ES INUTIL PERDER TIEMPO. SI Ud. NECESITA ALGUN ARTICULO DE RADIO, DIRIJASE A LA CASA ESPECIALISTA EN RADIOTELEFONIA, O SEA, THE CHILIAN RADIOPHONE CLUB, BNDERA N.o 20.

ESTA CASA LE VENDE UN RECEPTOR COMPLETO DE:

1 LAMPARA EN..	$ 125.00
1 RECEPTOR DE CUATRO LAMPARAS EN..	$ 80.00
BATERIAS DE 22 1|2 Volts frescas..	$ 16.00
BATERIAS DE 45 Volts frescas..	$ 32.00
FONOS ALEMANES DE 4000 OHSM..	$ 16.00
AUDIONES RADIOTRON 201 A, WD 12, WD 11, UV 199, UX	13.00

REMITE CUALQUIER PEDIDO DE RADIO A PROVINCIAS CONTRA REEMBOLSO. NO OLVIDE SOLICITAR LA REVISTA "RADIO INTERNACIONAL", LA MEJOR REVISTA AMERICANA EN CASTELLANO, TRAE TODAS LAS NOVEDADES EN RADIOTELEFONIA, Y SOLO VALE $ 4.

A NINGUN RADIOMANO DEBE FALTAR ESTA REVISTA. PIDA Ud. LA "RADIO INTERNACIONAL". A

THE CHILIAN RADIOPHONE CLUB

BANDERA N.o 20

LLEGADAS DE LAS CARRERAS DE ANTEAYER EN EL CLUB HIPICO

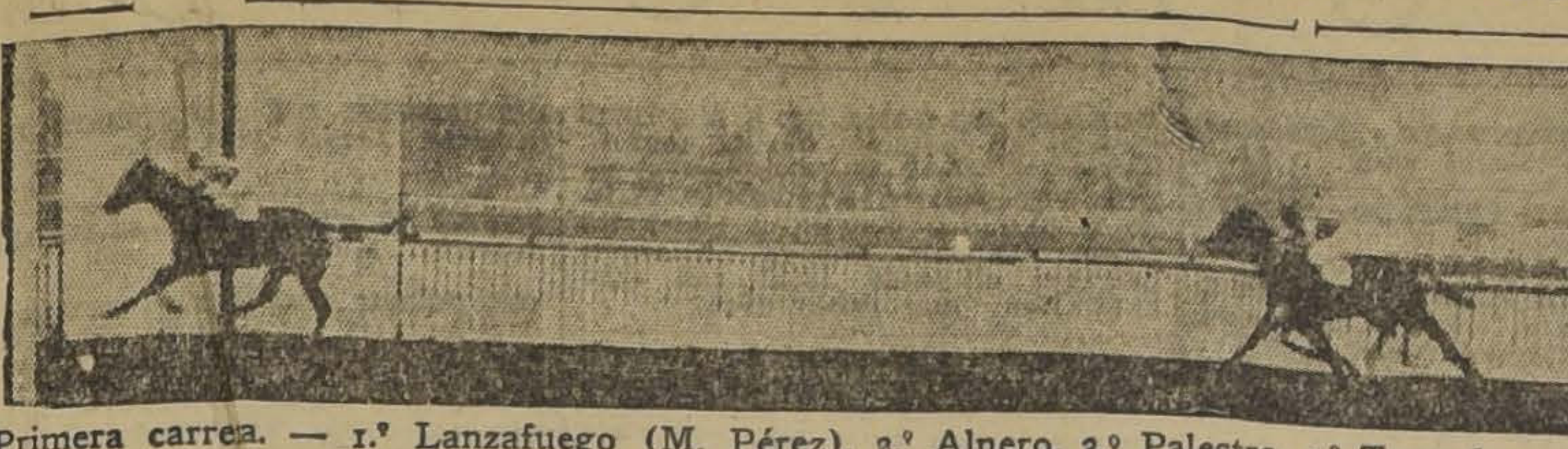
Primera carrera. — 1.º Lanzafuego (M. Pérez), 2.º Alnero, 3.º Palestro, 4.º Tronador.

En exhibición

En el local del Tattersall de don Arturo Calvo M. se encuentra en exhibición el lote de yearlings nacido en 1924, en el Haras El Peral, que caerá bajo el martillo el Sábado venidero.

El lote se compone de hijos de Campanazo (Primera producción nacida en Chile) y Papanatas, siendo la principal atracción el hermano materno del invicto El Peral.

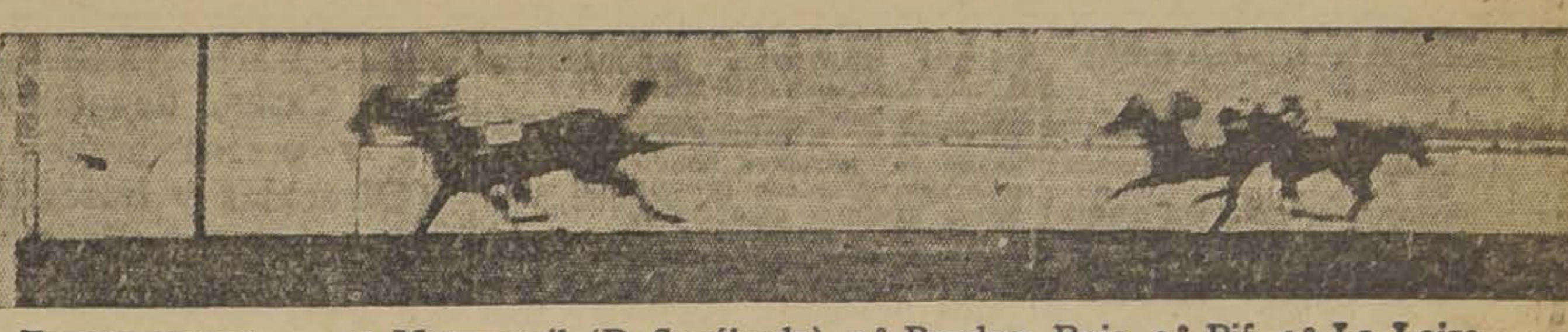
Tercera carrera. — 1.º Metrenquil (R. Sepúlveda), 2.º Bandera Roja, 3.º Pif, 4.º La Loire.

INSCRIPCIONES PARA LAS CARRERAS DEL PROXIMO DOMINGO EN AMBOS HIPODROMOS

CLUB HIPICO

Premio DEMOISEL.—(Vallas). — 2,400 metros.—Para 4 años y más que no hayan corrido en saltos.—Peso de Reglamento.—Inscripción: $ 35.—Premio: $ 3,500 al 1.o

Alcabucil . . 72 Belbrita . . 70
Artobero . . 72 Ch. Cros . . 65
Minx . . . . 72 Ugombo . . . 65
Silver Mine . 72

Premio DESTROYER.—1,100 metros.—Para potrillos de 3 años, nacidos en Chile, que no hayan ganado.—Peso: 56 kilos.—Inscripción: $ 40.—Premio: $ 4,000 al 1.o

Cedro . . . 56 Parigot . . . 56
Don Berto . 56 Peebles . . . 56
El Clarín . . 56 Perícolo . . . 56
El Diecinueve 56 Pilgrim . . . 56
El Dieciocho 56 Pipirigallo . . 56
El Diecisiete 56 P. quois pas? 56
Finado . . . 56 Tom Mix . 56
Glider . . . 56 Trompón . . 56
Izar Bat . . 56 Tronchero . . 56
Korin 56

Premio DESIREE.—1,100 metros.—Para potrancas de 3 años nacidas en Chile, que no hayan ganado.—Peso: 54 kilos.—Inscripción: $ 40.—Premio: $ 4,000 a la 1.a

Circasiana .. 54 Muscadine . . 54
Crueldad . . 54 Pichincha . . 54
Cupletista .. 54 Podgoritza .. 54
E. Volante . 54 Pura Clase . 54
Gran Paliza . 54 Putsuranka . 54
Kenneth .. . 54 Quinola . .. 54
Maltina . .. 54 Vienesa . .. 54
Moravia . . . 54 Vigésima 9.a 54

Premio SANTIAGO GARCIA MIERES.—1,400 metros.—Para 3 años y más.—Peso de Reglamento.—Inscripción: $ 50.—Ratificación: $ 50 el Lunes antes de la carrera.—Premio: $ 10,000 al 1.o

Ardellón . . 61 Tibidabo . . 59
Ich Dien II . 61 Pértigo . . . 52

Premio DOLOR.—1,400 metros.—Para ganadores de más de $ 10,000.—Handicap.—Inscripción: $ 40.—Premio: $ 4,000 al 1.o

Yokoska, La Vedette, Picazón, Grenoble, Mockery, Descartado, Beau Nash, Borelli, Palisandra, Artagnan, Indian Boy, Notoria, Kelso, Madrigal, Kolipí, Palestro, Jalea, Malesherbes, Mi Nena, Cáucaso, Macaulay, Mucha Pena, Copa de Oro, Payador, Serenísima, Straggler, Discutido, Vaso de Oro, Tacabaya, Chichita, Paramount, Facundina, Charmer, Early Rose, El Ocho, Castellamare, Alnero, Regalada, Oligarca, Fullero, Kasaba, Guira, Hecatombe, Zancajo, Curilafquen, ¿Quién es? y Mala Nueva.

Nota.—Esta carrera se dividirá en dos series por los señores handicappers.

Premio DONCASTER.—2,400 metros.—Para ganadores.—Handicap.—Inscripción: $ 50.—Premio: 5,000 pesos al 1.o

Janus, Echekalte, Charmer, La Décima, Perval, Jalea, Batum, Garete, Guau, Frida y Já Já.

Nota.—Hasta las 4 P. M. de hoy se reciben las inscripciones para la siguiente carrera agregada al programa del Domingo:

Premio DANZIG.—1,800 metros.—Para caballos que no hayan ganado más de $ 20,000.—Handicap.—Inscripción: $ 40.—Premio, $ 4,000 al 1.o

HIPODROMO CHILE

Premio VALPARAISO.—Clásico.—1,900 metros.

Minué, Janus, Garete, Náufrago, Kelso, Jana, Echekalte, Fan Fan, Cayumangue, Villapín.

Premio ABTAO.—1,500 metros.

Zancajo, Obsequio II, Kasaba, Mi Nena, Alnero, Percala, Palisandra, Descartado, Glorius Day, Payador, Omkron, Zan, Palinco, Fullero, Galloway.

Premio ANGELES.—1,500 metros.

Artagnan, Acun Cahuen, Discutido, Paramount, Picaronera, Signorino, M. Vescera, Tangolina, Yacaré, Mockery, Lantenac, Naides, Tumbe, Zadorija.

Premio ANGAMOS.—1,400 metros.

Fullero, Palinco, Naides, Clodia, Divorciada, Madeline, Italiana, Alnero, Picaronera, Madagascar, Lady Ada, Pompeyyana, Majadera, Lantenac, Harding, Kasaba.

Premio AYSEN.—1,400 metros.

Los Andes, Khiber, Jubol, Gran Jaime, Mookil, Regalada, Maravedí, El Godo, Inmortal, Achao, Melibea, Highlander, Agua Real, Cocodette, Décima 3.a, Imponente, Knave, L'Epatant.

Premio ALERCE.—1,400 metros.

Simplisimus, Keysol, Becerro, Vigésima, Meyelling, One Step, Tangolaya, Cabochón, Marga, Marga, Quidia, La Triste, Voltaire, Jolly, Kintamo, Kandahar, Comaire, Manchego, Grenoble, Ugombo, Silver Mine, El Buin, Ispahan, Castellano.

Premio ANGOL.—900 metros.

Corita, Naphta, Los Andes, Gonesse, Trifulca, Alderney, Mezquita, Artagnan, Fácuo, Petunia, Allenby, Kintrileo, Lanzafuego, Najerilla, Vagual, Itay tué, Itch, Flingot, Dulce, Kamarad.

Premio ACULEO.—900 metros.

Peloponeso, Rosca, Por Merced, Cursova, República, Jest, Nigua, Bellatrixe, Trilum, Jubol, Tritón, Amorosa, Alessandrina, Brizna, Flautín, Calabazo, Bat, Viareggio, Latria, Pte. Chose, Carraca, Papirusa, Lon.

Nota.—El Directorio se reserva el derecho de anular una de las carreras, con excepción del Clásico, después de los retiros.

VETERINARIA

— DEL —

Dr. L. Schmidt Herman

Monjitas 780 — Teléfono 3649
SANTIAGO
2 1|2 A 7, INCLUSO SABADOS
Consultas. . . . . . . $ 5.00
Aves. 8.00
Ambulancia ida y vuelta 5.00

Vacunas "Lignieres", remedios e instrumentales para animales y aves.

Clínica para Perros y Gatos

Servicios Profesionales

Veterinarios titulados y practicantes para atender animales en la ciudad y a las haciendas.

Consultas por escrito, únicamente de provincias.

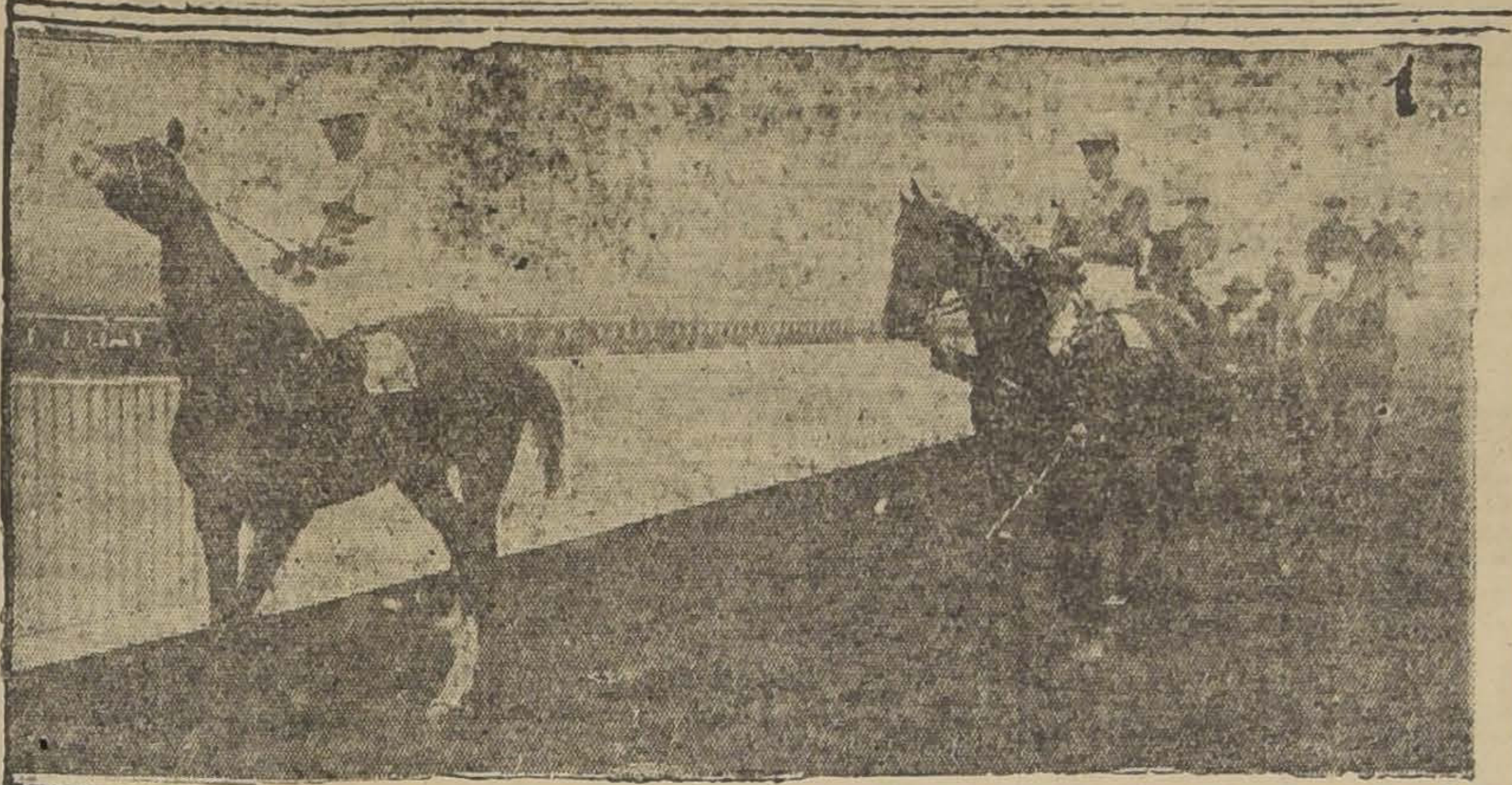

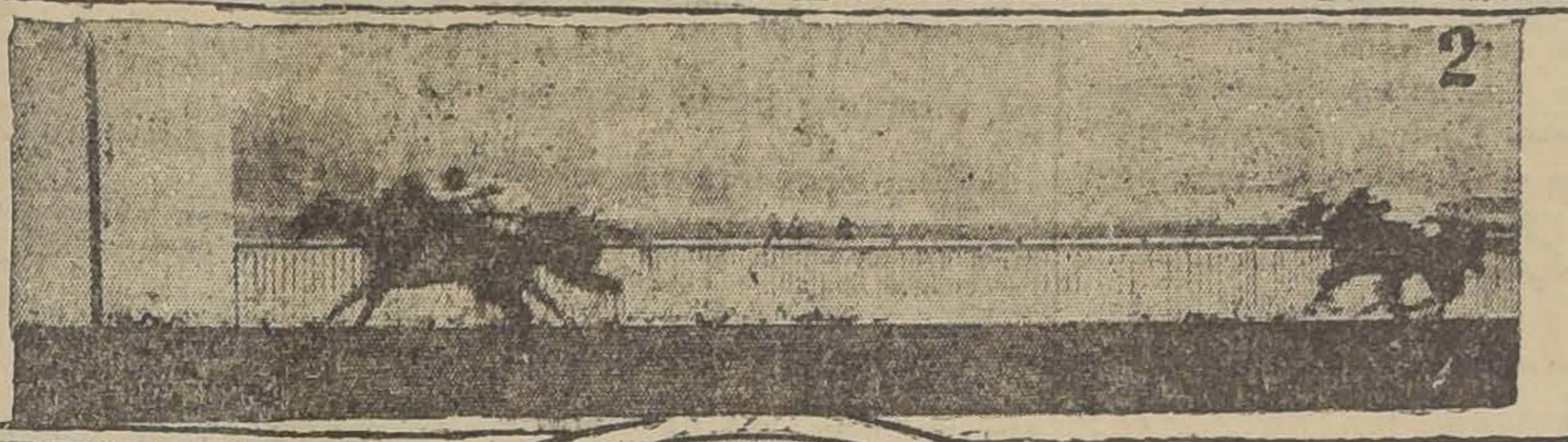

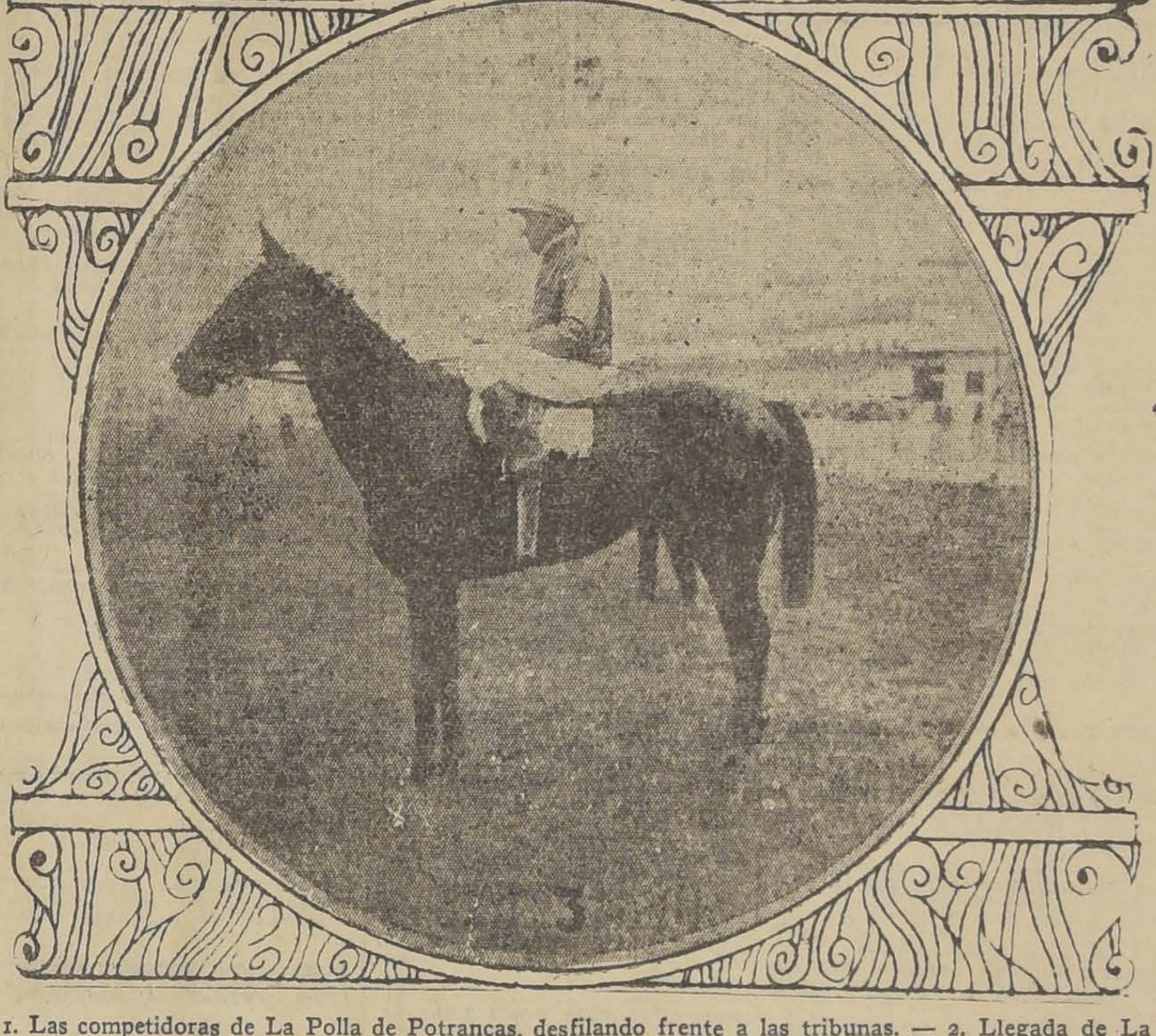

1. Las competidoras de La Polla de Potrancas, desfilando frente a las tribunas. — 2. Llegada de La Polla de Potrancas; Kurichana bate por medio pescuezo a Mary Pickford, después de una emocionante lucha. — 3. Kurichana ,por Turín y Kettlenes, ganadora de La Polla de Potrancas; jinete P. Silva.

LOS TRABAJOS EFECTUADOS EN LA MAÑANA DE AYER EN EL CLUB HIPICO

PISTA DE ARENA

Tibidabo
montado por O. Godoy, pasó 700 metros en 46; después de un descanso, repitió 800 metros en 50 4|5.

Italiana
montada por P. Quezada, largó mil 200 metros; en los últimos 1,000 metros marcó 1.7.

Narvaez
montado por C. Durán, y **Mockery** por W. Fuentes, movieron 600 metros en 38 1|5; ganó Narvaez por un cuerpo; después de un descanso, repitieron la misma distancia en 38 3|5, llegando iguales.

Casual
montado por R. Sepúlveda, largó 1,400 metros en 1.35 4|5.

Chichita
montada por un aprendiz, pasó 1,000 metros en 1.7.

Glider
montado por M. Pérez, movió 400 metros en 25 2|5; después de un descanso repitió la misma distancia en 26 2|5.

Jornalero
montado por un aprendiz, atropelló 700 metros en 46.

Kamarad
montado por un aprendiz liviano, largó 800 metros en 50 4|5

Pericolo
montado por M. Pérez, pasó mil 200 metros en 1.20.

Pour quois Pas?
montado por R. Ubilla, movió 400 metros en 25 2|5.

Digno
montado por L. Muñoz, pasó 1,000 metros en 1.7 2|5.

La Vedette
montada por un aprendiz, pasó 1,400 metros en 1.35 2|5.

El Veinte
montado por un aprendiz, atropelló 700 metros en 44 4|5.

Décima 7.a
montada por un aprendiz, y **Monte Aguila** por R. Sepúlveda, pasaron 1,200 metros en 1.20; ganó la primera por tres cuerpos.

Parigot
montado por L. González, y **Circasiana** por Alf. Silva, pasaron 800 metros en 51; ganó Circasiana por dos cuerpos.

HABANOS SELECTOS XXXX
$80 $60
YoFumo
REINA VICTORIA

LOS TRABAJOS EFECTUADOS EN LA MAÑANA DE AYER EN EL HIPODROMO CHILE

Pista pesada (mano del Chile)

Maravedí
montado por G. Valencia, pasó 1,200 metros en 1.23.

Pompeyana
montada por J. Donaire, pasó una vuelta en 1.40.

One Step
montado por un aprendiz, pasó 1,200 metros en 1.22.

Highlander
montado por O. Núñez, pasó 600 metros en 40.

Alessandrina
montada por R. Alen, pasó 600 metros en 39 2|5.

Le Bouquet
montado por un aprendiz, pasó 1,200 metros en 1.22 3|5.

Mator
montado por un aprendiz, pasó 400 metros en 26 3|5.

Pista pesada (mano del Club)

Kelso, montado por L. A. Orellana, pasó 800 metros en 51 3|5; después de un descanso repitió en 51 3|5.

Mezquita
montada por L. A. Orellana y **Cedro** por F. Fuentes, pasaron 600 metros en 37, ganando la primera por 2 cuerpos.

Alderney
montada por L. A. Orellana, pasó 400 metros en 24 3|5.

Los Andes
montado por J. Vergara, pasó una vuelta en 1.41 4|5.

Toronto
montado por R. Ubilla, pasó 1,000 metros en 1.9 2|5.

Artagnan
montado por R. Olguín, pasó 400 metros en 25 2|5.

Pista liviana

Rosca
montada por C. Santander, pasó 400 metros en 26 2|5; después de un descanso repitió en 25 1|2.

Petunia
montada por O. Sepúlveda y **Katesfelto** por un aprendiz, pasaron 600 metros en 38.

Amorosa
montada por un aprendiz, pasó 600 metros en 40.

Zadorija
montada por C. Santander, pasó 600 metros en 39 3|5; después de un descanso repitió en 39 2|5.

Anitra
montada por un aprendiz, pasó 400 metros en 26 2|5; después de un descanso repitió en 27.

Segunda carrera. — 1.º Condamné (J. M. Baeza), 2.º Rey Sol, 3.º Jellicoe, 4.º Ordenador.

INDUSTRIALES
se arrienda local sólido con fuerza eléctrica.
Av. MATUCANA 549
Ag—31

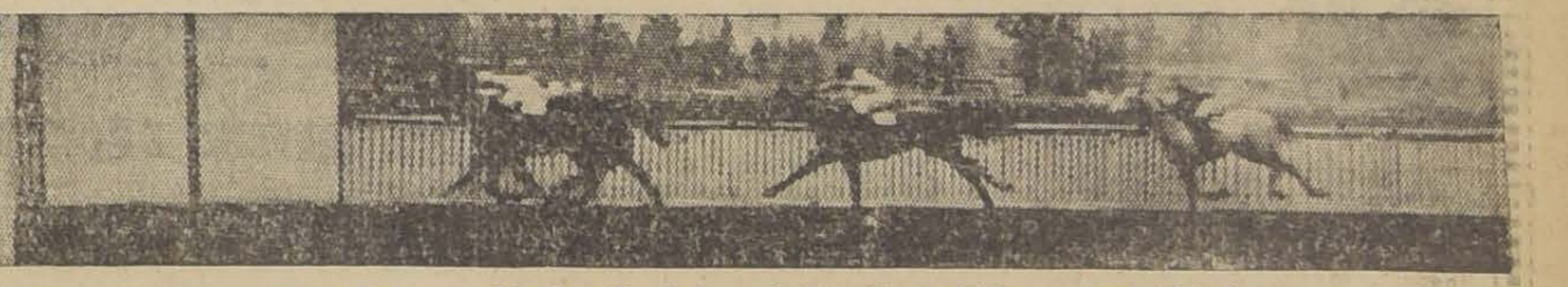
Cuarta carrera. — 1.º El Catorce (R. Sepúlveda), 2.º Cartilla, 3.º Batum, 4.º Pértigo.

INDUSTRIA Y COMERCIO

BOLSA DE COMERCIO

MOVIMIENTO

Flojo en su movimiento y precios fué el día de ayer en el Mercado de Valores.

Las principales transacciones en títulos mineros le correspondieron a Condoriaco, Tocopilla, Chacaltaya, Kala Uyu y Patiño.

En Bancos se adjudicaron: Chile y Nacional y en bonos se hicieron negocios por valor de 330,000 nominales.

SUBIERON

Bonos: Caja 7-1, de 87 a 87 1|4. **Bancos:** Nacional, de 70 a 71; **Industriales:** Elect. Ord., de 9 1|2 a 9 7|8; **Seguros:** Chilena Cons. de 30 a 30 1|2; **Mineras:** Condoriaco, de 2 3|8 a 2 3|4.

BAJARON

Bonos: Caja 8-1, de 92 3|4 a 92 1|2; **Mineras:** Cerro Gde., de 43 a 42 1|2; Chocos, de 9 a 8 5|8; Disputada, de 17 1|2 a 17 1|8; Kala Uyu, de 10 1|8 a 9 5|8; Patiño, de 280 a 279; Schwager, de 18 3|4 a 18 1|2; Santo Cristo, de 1 3|4 a 1 1|2; Tocopilla, de 84 3|4 a 82 1|2.

OPERACIONES EFECTUADAS AYER

PRIMERA RUEDA

5000 Caja 7-1, 87.
122 Bco. Chile, 196.
220 Bco. Nac., 71.
24 Gas, 54.
600 Condoriaco, 2 7|8.
500 Condoriaco, Set. 16, 2 3|8.
200 Tocopilla, Set. 16, 82.
400 Tocopilla, Set. 16, 82 3|4.
100 Kala Uyu, Set. 16, 9 7|8.
700 Chacaltaya, Set. 16, 8 3|4.
100 Cerro Gde., Set. 16, 42.
200 Cerro Gde., Set. 16, 42.
200 Disputada, Set. 16, 17.
200 Disputada, Set. 16, 17 1|8.
100 Morococala, Set. 16, 42 1|2.

SEGUNDA RUEDA

90000 Hip. 8-1, 92 1|2.
218000 Caja 8-1|2, 97 1|4.
2000 Caja 7-1, 87.
15000 Caja 7-1, 87 1|4.
15 Gas, 54.
300 Chacaltaya, Set. 16, 8 5|8.
1000 Gatico, Set. 16, 6 1|4.
200 Higuera, Set. 2, 4 1|4.
800 Patiño, Set. 16, 280.
500 Kala Uyu, Set. 16, 9 1|2.
100 Kala Uyu, Set. 16, 9 5|8.

OPERACIONES EN VALPARAISO

PRIMERA RUEDA

200 C. Melón, Set. 2, 45 1|2.
100 Cero Gde., Set. 16, 42 1|2.
100 Cerro Gde., Set. 16, 42 3|4.

CAMBIO

Vendedor 39.40
Comprador 39.30

SEGUNDA RUEDA

7000 Caja 8-1|2, 97 1|4.
1000 Caja, 97 1|2.
100 Elect. Ord., 9 7|8.
100 Kala Uyu, Set. 16, 9 7|8.
500 Kala Uyu, Set. 16 9 3|4.

PRECIOS DE COMPRADOR Y VENDEDOR AL TERMINAR LAS RUEDAS

TITULO	COMPRADOR Cantid.	COMPRADOR Precio	VENDEDOR Cantid.	VENDEDOR Precio
BONOS				
Caja 8 1|2	20000	97¼	20000	97½
Caja 8-1			25000	94¼
Caja 7-1	10000	87	10000	87¼
Caja 6-1	20000	88		
Hipot. 8-1	20000	92½		
Gant. 8 año 1926			2000	38
Hipot. 7-1			2000	88
Debentures	500	41		
BANCOS				
Chile	25	196		
Hipot. de Chile			15	625
Nacional	25	71		
MINERAS				
Condoriaco, S. 16	200	2½	100	2¾
Covadonga	500	0.80		
Cerro G. S. 16	100	42¾	100	43
Chacaltayas, S. 16	100	8⅝	200	8¾
Dichas, S. 16	100	2	500	3
Disputada, S. 16	300	17	200	17¼
Gatico, S. 16	700	5		
Higuera, S. 16	500	4⅛	100	4¼
Kumuranas, S. 16	600	2⅛		
Kala Uyu S. 16	500	9⅝	100	9¾
Lebu Ord. S. 16			1000	3
Lebu Pref. Set. 16	500	4½	500	4¾
Minera, S. 16	100	18	200	18⅜
Morococala, S. 16	200	42	100	42¼
Oruro, S. 16	100	26¾	100	27¼
Santo Cristo, S. 16	500	1¼	500	1½
Salvador	200	1		
Tocopillas, S. 16	100	82	400	82½

TITULO	COMPRADOR Cantid.	COMPRADOR Precio	VENDEDOR Cantid.	VENDEDOR Precio
SALITRERAS				
Lautaro Port.			100	164
GANADERAS				
Fuegos	100	154	100	155
Gente Grad.			8	56
INDUSTRIALES				
Gas	18	54		
Funicular	100	20	100	21
Tejidos El Salto			300	100
Cervecerías			127	58
Telégrafo	50	40	100	40
Elect. Ind.	60	40½	122	41
Elect. Ord.	500	9	300	10
Ref. Viña	500	26¼		
P. Tomé	100	39	100	40
SEGUROS				
Chilena Cons.	200	30½		
VARIOS				
Club Hípico			1	10000
Cierre a las 4.30 P. M.				
Cambio		39.30		39.40
Fuegos		154		
Patiños, trans. S. 16		279		
Morococala		42 1|2		
Cerro G. S. 16				42½

CAMBIO

TIPO DE VENDEDOR

COMERCIAL	$ 39.40
1 PESO PAPEL, VALE	6 3|32
£ POR DOLARES	485 1|4

BANCO LONDRES Y AMERICA DEL SUD LTDO

(Antes Banco de Londres y Río de la Plata Ltdo.)

Cambio sobre el Exterior

PLAZA	90 D. V.	Vista
Londres	39.50	39.95
París	23 1|4	23 1|2
Amberes	22 3|8	22 5|8
New York	8.15	8.22
España		1.25 1|4
Italia		26 3|4
Brasil		40.00
Uruguay		8.48
Argentina		3.34
Holanda		3.30
Suiza		1.59
Siria		40.00
Portugal		40.00
Panamá		40.00
Perú		40.00

MATADERO PUBLICO

Los corrales de este establecimiento encerraron ayer el siguiente ganado para la venta de hoy:

Ganado mayor		Ganado menor	
Bueyes	74		
Novillos	73	Corderos	371
Vacas	108		
Q. vivos	20	Cerdos	306
Id. en vara	62		
Llegados a última hora y quedados sin pesar	110	Cabros	—
		Terneros	38
Total	447	Total	715

PRECIOS DE LAS CARNES POR KILO

Ayer se fijó el siguiente precio para la venta de hoy:

Carne buey, 1.a clase	2.15	a	2.20
Id. 2.a	2.00	a	2.10
Id. 3.a	1.40	a	1.80
Carne novillo 1.a clase	2.15	a	2.20
Id. 2.a	2.00	a	2.10
Id. 3.a	1.40	a	1.80
Carne vaca, 1.a clase	2.15	a	2.20
Id. 2.a	2.00	a	2.10
Id. 3.a	1.40	a	1.80
Id. cordero, 1.a clase	3.40	a	3.50
Id. 2.a	3.10	a	3.30
Id. 3.a	2.40	a	3.00
Carne oveja, 1.a	2.80	a	3.00
Id. 2.a	2.40	a	2.60
Id. 3.a	1.60	a	2.20
Carne de cerdo, de 2.a	2.60		
Id. de 3.a	2.30	a	2.50
Grasa en rama	1.40	a	2.20
Sebo ovejuno			1.30
Cuero de buey			1.40
Id. de novillo			1.70
Id. de vaca			1.70
Id. de ternero			3.00

Cuero ovejuno, 80 a 140 pesos la docena.

LAVE SU CABEZA CON
Champú Manzanol
USE DESPUES
Jabón Manzanol

COTIZACIONES DE METALES

Cablegrama sobre cotización de los metales correspondiente a hoy:

Al Contado

Estaño: £ 294.12.6. Subió 1.7.6.
Cobre Standard: £ 59.5.0. Subió: 0.5.0.
Plata: 28 13|16d. Bajó: 1|16.

A Plazo

Estaño: £ 290. [illegible]

TRIBUNALES DE JUSTICIA

MOVIMIENTO HABIDO EN 30 DE AGOSTO DE 1926

CORTE SUPREMA

El Tribunal se ocupó de los acuerdos.

Fallada de acuerdo:

Contra Héctor Mardones, ha lugar la forma; redactor señor Anguita.

BORRADOR DE SENTENCIA

El señor Ministro Lagos entregó en la causa contra Bascuñán; y el señor Figueroa en el recurso de queja de R. Matte B.

CORTE DE APELACIONES

Primera Sala. — Relator señor Bernales.— 1. Contra Ramón Bianchi, aprobada; 2. Sumario por muerte de Antonio Correa, aprobada; 3. Sumario por aborto de Corina Núñez, aprobada; 5. Chile Exploration Company con Fisco, en acuerdo; 6. Partición de don Manuel Valenzuela Valenzuela Castillo y otro, en trámite.

Las demás no vistas o suspendidas.

Don Ernesto Sanguino Sánchez con don Arturo Fernández en la 5.a

SEGUNDA SALA
Relator señor Ortúzar

1. Contra Onofr Morales revocada.
3. Recurso de hecho Carlos Salinas, ha lugar.
7. Juana Alvarado con Alberto Marín, sin lugor.
8. Ale Hallat Jacinto con Desiderio Corbeaux, acuerdo.
9. Ambrosio Montt con Luis Sir, suspendido efectos.
11. Rodolfo Munizaga con Helmerth Pauly, mal anunciada.
12. Fisco Inscripción de terrenos, confirmada.
13. Andrés Hernández con Municipalidad de Aguada, confirmada.
16. Fisco con Municipalidad de Santa Luisa, confirmada.
17. Edelmira Godoy B. de Daza con Carlos Gutiérrez, mal anunciada.

No vistas las demás.

Alegaron:

En la 1.a don Germán Palacios contra la consulta.

En la 8.a don Darwin Rossel confirmando.

En la 14 don Raúl Obrenh con don Julio Lagos.

En la 16 don Raúl Obrenh con don Julio Lagos.

TERCERA SALA
Relator Sr. Videla

1. José Gutiérrez con Mate Llul en acuerdo y diligencia.
2. Francisco Huerta con Arnaldo Falabella, desistida.
3. A. Montero y Cía. con Junta de Beneficencia, sin relator.
4. Fernando Barra y otros con Fisco, suspendida.
5. Miguel Sepúlveda con Banco de Chile, sin tribunal.
6. Lucrecia Murphy con Enriqueta Mario v. de M., en trámite.
7. Ernesto Holsman y otros con Alfonso Lizarralde, confirmada.
13. María Teresa P[illegible] de Préstamos La S[illegible]

Alegaron:

Don Roberto de Petris con don V. García, en la primera.

Don Armando Figueroa, con don Alberto Finlay, en la sétima.

CUARTA SALA
Relator señor González Campos

1. Contra Francisco y Alberto Morales, revocada.
2. Juan Canessa con Natoli di Sperlinga, confirmada.
3. León Prosser con Rafael Cornejo, revocada.
4. Ramón Oliva con Fisco, pendiente.

No vistas las demás.

Fallada de acuerdo.

Piwonka con Piwonka, revocada.

Alegaron:

En la 2.a don Ramón Segundo Jiménez con don Tito V. Lisoni.

En la 3.a don Franklin Otero, con don Enrique Barboza.

En la 4.a don Pedro N. Montenegro, con don Teodoberto Alvarez.

Sociedad Explotadora de TIERRA DEL FUEGO

De acuerdo con lo dispuesto en el artículo 14 de los Estatutos, se cita a los señores Accionistas a Asamblea General Ordinaria para el Jueves 23 de Setiembre, a las 2 1|2 P. M., en la Oficina de la Sociedad, calle de Blanco N.o 725, con el objeto de presentarles la Memoria, el Balance correspondientes al año terminado el 30 de Junio.

Los accionistas que deseen recibir el próximo dividendo en Letras sobre Londres, deben dar aviso por escrito antes del 7 de Setiembre, día en que se fijará el tipo de cambio para el pago en moneda corriente.

No se dará letras por menos de £ 25.

El Registro de Accionistas estará cerrado desde el 6 hasta el 23 de Setiembre, ambas fechas inclusive.

VALPA[illegible] de 1926.

[illegible]DAD SEPA [illegible]go cocina, necesito. Serrano 269.

[illegible]DA COMEDOR, CON [illegible]dones, necesito. Cod[illegible]

TAPICERO QUE SEPA COLAR CORtinas, necesito. Serrano 630.

NECESITO NIÑA PARA LA COCINA y de la mano. Recoleta 348.

MATRIMONIO NECESITA EMpleada recomendada. San Francisco

NIÑA PARA LA MANO NECESIto. García Reyes 538. 1—S

NECESITO ALBAÑILES. EYZAGUI

AVISOS ECONOMICOS

1.—Avisos judiciales

POR RESOLUCION DE 2 DE AGOSto de 1926, del Primer Juzgado Civil, en la quiebra Kleimann, Cuaderno del Tercer Juzgado "Barros con Kleimann", se ha ordenado sacar a remate para el 2 de Setiembre próximo, a las 3 P. M., 172 sitios ubicados en la Población San Pablo, Avenida Lo Aguila, Comuna de Barrancas de este departamento. El mínimum para las posturas por la totalidad de los sitios es la suma de $ 8,000 pagaderos al contado. Bases y antecedentes, Secretaría del 5.o Juzgado Civil, quiebra Kleimann, del Primer Juzgado, Cuaderno ejecutivo "Barros con Kleimann".—J. Vicente Castro, Secretario". A-31

POR RESOLUCION DEL 2.o JUZgado Civil, de 20 del presente, se ha ordenado notificar por avisos en los diarios a don Rodolfo Goñi, la cancelación de la inscripción hipotecaria vigente sobre el predio número 649 a 651, de la calle Santa Rosa que corre inscrito a fs. 407, número 579, del Registro de Hipotecas de 1905, con citación del señor Goñi. — Santiago, Agosto de 1926. 1.o-S

ANTE EL ARBITRO DON LUIS Salas Romo, Compañía 1325, se halla abierta la sucesión de doña Jacinta Tapia v. de González. — Aníbal Muñoz, actuario. 2-S.

REMATE. — POR DECRETO DEL Segundo Juzgado Civil de veintiséis del presente, se ha ordenado sacar a remate las especies que actualmente se encuentran en poder del síndico de la quiebra José López el 8 de Setiembre a las 3 P. M., designándose martillero a don Arcadio Meza. — El Secretario. S—3

NOTIFICACION. — POR RESOLUción del Segundo Juzgado Civil de Mayor Cuantía de Santiago, a petición de don Antonio Varas y oído el Promotor Fiscal, se ha ordenado notificar por avisos a don Isaac Alvarez, la siguiente resolución: "Como se pide, debiendo comparecer el siguiente día hábil después de la notificación a las 3 P. M." recaída en un escrito en que se pide se le llame a reconocer una deuda de $ 36,000.00 por rentas de arrendamiento. — Carlos Cruchaga, Secretario. S—2

2.—Arboles, plantas y semillas (Compra-venta)

ARBOLES FRUTALES, $ 1, NAranjos importados grandes, Vicuña Mackenna 393. 1-S.

CEREZOS CORAZON PALOMA, LImones naranjos, olivos y muchos otros vende Jardín Vicuña Mackenna 2. 31—A.

ALMACENES DE SEMILLAS, MOrandé 717, recibieron inmenso surtido Petunias gigantes, verbenas, clarines Spencer, gloximias, bellis monstruosas, claveles americanos. Roygrass, trébol enano. Consulte precios. 1.o-S

POROTOS ROCHA, SIETE SEMAna, choclos americanos, tempranos, arvejas importadas, completo surtido hortalizas, garantidas. Consulte precios. Almacenes de Semillas. Morandé 717. 1.o-S

3.—Automóviles, afines y accesorios. (Compra-venta y composturas)

BATERIAS Noack para autos y radio. Reparaciones y cargas. Servicio barato y rápido. — Talleres Primus. **Morandé 637** 23-Set.

REPUESTOS LEGITIMOS, DODGE Brotkers, construídos con el material más costoso y resistente, el acero aleado al cromo y vanadio. **Besa y Cía. Ltda. — Delicias 950** 23-Set.

FUELMA Y CIA., LTDA., HUERFAnos 819. Agentes autorizados Lincoln, Ford, Fordson. Respuestos Ford legítimos. Set-21

CAMION FORD VENDO LIRA 715. 31-A

ARRIENDO BARATO AUTOMOVIL Paige, especial para familia. — Caupolicán 991. 31-A

VENDO CAMION DE CARGA, FORD nuevo, de ocasión. Nataniel 299. A—31

HUDSON, VENDO OCASION. DIEciocho 769. S—3

COMPRO RECORRIDO MATADERO. Copiapó 954. A—31

AMORTIGUADORES FORD

A $ 135 juego, colocados, donde Orrego.

ALAMEDA esq. GALVEZ

5-S.

VENDO BARATO GONDOLA FORD, buen recorrido y un auto-camión en perfectas condiciones. Delicias 2474.

ROYAL CORD BUS

33 x 5 REFORZADO

ESPECIAL PARA GONDOLAS

220 PESOS

donde ORREGO

ALAMEDA ESQ. GALVEZ

5-S.

... **GARANTIZADO, VENDO** ocasión, Rengifo 714. 12 a 3. A—31

MOTORES RESORTE Y TODA CLAse de repuestos para automóviles usados se vende muy barato. Molina 556. 11-S.

GRAN OCASION VENDO FORD turismo dos asientos flamante. R. Soza, Catedral 1257. 5—S.

OCASION VENDO GONDOLA FORD buen recorrido. Catedral 1257. 5—S.

VENDO GONDOLA FORD ESTILO salón, verse: Inspector Plaza Chacabuco. Recorrido Palma. 2S

AUTOMOVIL ESSEX CUATRO CIlindros, el más bonito, el mejor que hay en Santiago, lo vende de ocasión. Casa de automóviles. — San Antonio 816. 1.o-S

ERICA GONDOLA FORD, CARROCEría flamante, motor nuevo, recorrido, patente, partida. batería todo perfecto estado. Por viaje, rebajado, $ 3,000. — Es regalo. — San Antonio 816.

GONDOLA DODGE DIFERENCIAL Tr... cto ...do. El chasis ... camión car- 3,200. San

DESI

VENDO GONDOLA RECORRIDO Palma, Independencia 2055.

GONDOLA BROCKWAY-BUS SE vende en perfectas condiciones con recorrido Alameda, $ 6,000 al contado. Delicias N.o 1175. 1.o-S

REPARACIONES COMPLETAS, RApidas, puntuales de góndolas cambio, soldaduras eléctricas ejecuta taller Styles y Cía. Mapocho 3155. S-1.o

COMPRO PATENTE AUTO PARticular, primera clase. Nataniel 1473.

AUTOMOVILES: COMPRA - VENtas, permuta por propiedades, ricos automóviles; anticipa dinero sobre consignaciones; no olviden interesados que quieran comprar automóvil bueno, barato, no hay casa en Santiago más conveniente. Casa Automóviles San Antonio 816. 2—S

GONDOLA FORD FLAMANTE, vendo. Madrid 1111. 2—S

VENDO AUTO BUICK DE 7 Asientos. Independencia 618. 3—S

BUICK ULTIMO MODELO, COMO nuevo, vendo de ocasión. Verlo y tratar, de 3 a 5. Toesca 2525.

¡ESSEX TURISMO, CADILLAC Sport, casi nuevos, garantidos, vendo! Merced 386. S—1.o

BUEN AUTOMOVIL EUROPEO, 7 asientos, vendo, cambio, o permuto por propiedad chica. Libertad 10. 1S

CAPOTAS USADAS, COJINES, CORtinas, respaldos, vendo. Brasil 773 S—1.o

REPARACIONES DE CARROCErías, pinturas, tapicería, rápidas y económicas, Brasil 773. 1.o-S

FORD TURISMO, PARTIDA, PERfecto estado, véndese ocasión. Cueto 917.

5.—Alhajas, joyas, monedas, etc. (Compra - venta)

JOYERIA
LA ROYAL
ESTADO 56

ALO... No embromes, y tráeme el anillo tan bonito que admiramos ayer en

La Royal

18—Set.

SIN COMPETENCIA: ESTADO 30.— Relojes Ancla 18 k, $ 145.—Compromisos 18 k., grabados, $ 65 par de 10 gramos. — Cadenas 18 k., $ 6.50 gramo.—**C. Motta.**

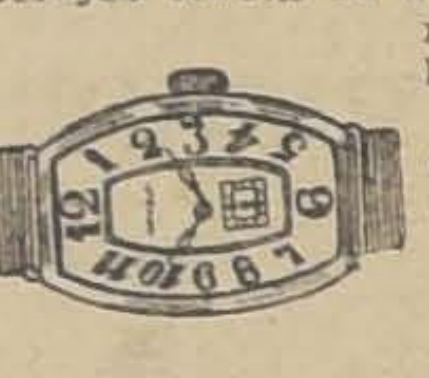

7.—Aves y pájaros (Compra y venta)

HUEVOS PLYMOUTH, LEGHORNS, catalanas. Criadero Carmencita Echeverría, Delicias 1869 o Quinta Normal, puerta Catedral. 9-S

OCASION, VENDO GALLINAS, GAllineros, Rosario 1022. A—31

8.—Avisos varios

FABRICA CHACABUCO 13

PRECIOS INCOMPETIBLES EN BAÑOS Y CALIFONTS

10—Set.

APARO MEDIDAS REMONTAS. Brasil 721. A-31

PIDA USTED HOY ESte moderno corsé-faja Salomé y mañana lo recibirá hecho con exactitud a sus medidas. Precio, $ 50. Véanse preciosos modelos en la vitrina, **SAN ANTONIO 98 (desde $ 25).** 4—Set.

¿TIENE USTED BUEN gusto para vestirse? ¿Es usted exigente? — Sólo podrá satisfacerla el cortador Moret, premiado en París y contratado para esta casa. Maison La Samaritaine.— Santo Domingo 1017.

5—Set.

O P T I C A G. Tschumi. — Estado, esquina Huérfanos: cristales bifocales. — Cristales Punktal Zeiss. Precios moderados. S-19

EL SOMBRERO Rosenblitt es el Rey de los sombreros. — Fábrica Nacional de Gorras y Sombreros. **DELICIAS 2636, frente a LIBERTAD. — NAHUM ROSENBLITT.** 25-Set.

SASTRERIA
RETAMALES
PREMIO EXPOSICION 1916

CORTE ELEgante, irreprochable, garantido.—**SAN ANTONIO 340.**

25-Set.

COMUNICACIONES ARREGLADAS Reclame Cortés.

CASA BERSANO

DELICIAS 3247 PLAZA ARGENTINA

PROVISIONES

PROVEEDORES DE FAMILIAS

CUENTAS MENSUALES

St. 26

"LA BUENOS AIRES", EMPRESA Higiénica.—Lavamos, sacudimos toda clase de alfombrados. Encerados de parquets, vestíbulos, dormitorios; Hacemos desinfecciones de casas. Lavamos pisos, puertas, ventanas. Ordenes: teléfono 5078, Correo, San Francisco 106. 2—S

SE VENDE ROPERO CON ESPEjo y un velador. Bellavista 575. A-31

...TE. ESMALTADAS DE

10.— Casas, departamentos y piezas amobladas. (Ofrecidas y buscadas)

CASAS AMOBLADAS DESDE $ 600 a $ 2,000. Consúltese lista, Bandera 195. 4-S

SEÑORA: ARRIENDA LINDA PIEza amoblada balcones calle. Otra 60 pesos con o sin pensión. San Francisco 454. A-31

ARRIENDO AMOBLADO, BONITO chalet, Vicuña Mackenna F. Correo 5. 31-A

A MATRIMONIO O CABALLERO de respeto, arriendo pieza amoblada. Catedral N.o 2258. Casa 11. S—1.o

SEÑORA EXTRANJERA OFRECE espléndidas piezas amobladas. Lira 360. 31-A

ARRIENDASE PIEZA AMOBLADA caballero formal, casa francesa. — Santa Rosa 279. 1.oS

SE ARRIENDA UNA PIEZA AMOblada a la calle. Miguel de la Barra 339.

PARA 1.o SETIEMBRE ARRIENDAse espléndida pieza amoblada, otra sin muebles, con o sin pensión. Libertad 132.

ARRIENDANSE MAGNIFICAS PIEzas amobladas, centralísimas. Esmeralda 636. 2-S

PIEZA AMOBLADA, CONFORTAble, lavatorio, desagüe, muy central, arriéndase. Bandera 236

11.— Casas, departamentos y piezas sin muebles. (Ofrecidas y buscadas)

Casas

SE ARRIENDA CASITA NUEVA amoblada, estilo colonial. todo en espléndido estado. Verla de 2 a 5 P. M. Bellavista 0497. N-O

ARRIENDO COMODA CASA. ECHEverría 995. 31-A

$ 150 Y 320 CASAS NUEVAS, CON todo confort, 1 1|2 cuadra río, Avenida de La Paz 279-A. 1.o-S

$ 70, 120, 135, 160 LINDAS CASItas modernas para matrimonios.— Cité Blanca, única para gente decente por su elegancia y comodidad. Consulte precios y se convencerá que no hay mejores ni más baratas. Tome autobús Salvador, bajándose Lautaro, Avenida Infante 1436. 31—A.

CASA RESIDENCIAL DE LUJO.— Recién instalada, todo confort, matrimonios o caballeros solos. Catedral 1261. 9-S.

CASA RESIDENCIAL DE LUJO. — Recién instalada, todo confort, matrimonios o caballeros solos. Catedral 1261. S—11

$ 260 ARRIENDO CONFORTABLE casa barrio Estación Central, prefiero familia extranjera. Ramírez 75. Tratar: Claras 370. 31-A

IRARRAZAVAL 232, $ 160, CASAS aseadas, altos y bajos, carros puerta. 4 piezas, patio, dependencias. Entrega inmediata o resérvase. 31—A

200 Y 250 ARRIENDO CHALECItos flamantes. Tratar: Vicuña Mackenna 1333. 31-A

$ 500 ARRIENDASE CASA ALTOS nuevos, Santo Domingo 1382, para poca familia sin niños. Verla, de 3 a 4. 2-Set

$ 320 COMODA CASA NUEVA, DOS pisos, nueve piezas y dependencias, en Caupolicán 2860, al llegar a Bascuñán. 31-A

ARRIENDANSE CASAS MODERnas, Amunátegui N.o 870, de 10 a 12 y de 2 a 5. A—31

TOMO EN ARRIENDO QUINTA CHIco, alrededor Santiago. Verse: P. C. Camilo Henríquez 672. A—31

ARRIENDASE CASA 255 PESOS, seis piezas, servicios, electricidad, gas. Río Janeiro 431. A-31

ARRIENDO CASITA ASEADA. TArapacá 1052. Tratar: San Diego 204. A—31

$ 200, ARRIENDASE COMODA CAsa, con cinco grandes piezas, dos patios, luz eléctrica. Aldunate 1665. Tratar al frente, 1640. A—31

$ 200 CASA ALTOS, ESQUINA, central, cuatro piezas grandes, dependencias. Dardignac 394. A—31

$ 300, ARRIENDO LINDA CASA-quinta, en Cisternas, media cuadra paradero principal. San Diego 995. A—31

COMODOS ALTOS CINCO PIEZAS, dependencias, gas, electricidad, arriéndanse. Riquelme 821. 31-A

$ 750 CASA MODERNA, FLAMANte, buenos patios, arriéndase. Compañía 1878. 31—A.

ARRIENDASE CASA CHICA MUY buen estado, inmediata Lira. Tratar Angamos 270. 31—A.

$ 180 CASITA HIGIENICA TRES piezas. López 312. 31-A.

SE ARRIENDAN DOS CASAS EN altos con luz y agua en 140. Calle Ramírez 290. 31-A

550 ARRIENDO CASA RECIEN EMpapelada. Huérfanos 2262, media cuadra Plaza Brasil. A-31

$ 73 ARRIENDO CON DERECHO luz eléctrica, casas salubres. Dos patios. Vicuña Mackenna 1471.

$ 118 ARRIENDO CON DERECHO luz eléctrica, casas salubres, 3 piezas, patio. Vicuña Mackenna 1471. 1.o-S

ARRIENDO ESPLENDIDOS ALTOS Catedral esquina Cueto, Jofré 392. 1.o-S

NECESITASE CASA BAJOS PARA mediados Setiembre. Ocho habitaciones fuera dependencias. Hasta 500 pesos. Barrio Central. Casilla 6039.

$ 300 ARRIENDO COMODA CASA asoleada. Gas, luz, Carmen 778. 1.oS

$ 200 BAJOS SEIS PIEZAS, FUEra dependencias toda comodidad. Nataniel 1946.

ARRIENDO CASA DE ALTOS CINco piezas, comedor, hall y piezas servidumbres. Avenida Matta 95. 1-S

$ 360 ARRIENDASE ELEGANTE casa flamante, numerosas habitaciones, gran sitio. Santa Rosa 1469.

ARRIENDESE COMODA CASA. — García Reyes 125.

$ 300 CASA ASEADA CHICA, Gas, electricidad, terraza, baño. Almirante Barroso 663; llaves 661.

$ 400 SE ARRIENDA O VENDE casa grande, asoleada, próxima a Estación Central. Consta de 9 piezas fuera de dependencias. Todo servicio. Verla y tratar: Jotabeche 118. S-1.o

$ 205 Y $ 130 ARRIENDANSE CENtral, nuevas, bajos y altos, casas siete, seis piezas, todos servicios. Juárez 745...

$ 140 CASAS NUEVAS, 4 PIEZAS, patio y dependencias. Escanilla 820. S-1.o

$ 70 ARRIENDANSE DOS PIEZAS grandes. Delicias 2465. Casa 7.

CASAS CINCO PIEZAS ARRIENdanse. Pedro Lagos 614.

ARRIENDANSE DOS CASAS EN Marcoleta 263 y 265, bajos. Tratar: Santa Rosa 329, de 5 a 7.30. S—1.o

$ 250, ARRIENDO COMODA CASA chica. Diez de Julio 320.

ARRIENDO CASAS DE UNA Y DOS piezas con patios independientes. Independencia 1859. S—1.o

ARRIENDASE $ 300 COMODA CAsa Providencia. Bravo N.o 630.

$ 40, ARRIENDASE PIEZA A PERsona sola, prefiérese empleado. Nueva Andrés Bello 370, entre Pío Nono y Siglo XX. S—1.o

CASA RECIENTEMENTE REFACcionada arriéndase. Freire 687 excelente vecindario, buen edificio.

ARRIENDO ALTOS, CHICOS, INdependientes, calle, $ 160. Olivares 1347.

ARRIENDO $ 360 CASA MODERna estucada, hall, nueve piezas. Avenida Matta 610, frente a San Isidro.

CASA CON CINCO PIEZAS, INStalación de baño, pisos encerados, se arrienda. Canon: $ 220. Tratar: Avenida Matta 577.

$ 70, ARRIENDASE DOS PIEZAS casa respeto. Maule 684. 1—S

140, ARRIENDO CASAS. CARMEN 197. 1.o—S

ARRIENDO CASA BARATA. ROSArio 796. S—2

90 Y 110, CASITAS TRES Y CUAtro piezas. San Luis 1423. Independencia. A—31

ARRIENDO COMODA CASA, CERca carros. Jofré 330.

ARRIENDO EN $ 280, CASA CINCO piezas, hall, galería, baño, dependencias, nueva. Sierra Bella 1267. S—1.o

ALTOS MODERNOS, NUEVOS, 5 piezas, hall, toilette, servicio, arriéndase. Ricardo Santa Cruz esquina Santa Rosa. S—1.o

SE ARRIENDA CASA GRANDE con diez piezas con luz. Esperanza 39.

ARRIENDO CASITA Y DEPARTAmento. San Alfonso 580. 1.o-S

Departamentos

MATRIMONIO SOLO, ARRIENDA lindo departamento o piezas a personas sin niños. Verlos de 9 a 11, de 4 a 6. Victorino Lastarria 307 A. S-1.o

DEPARTAMENTO INDEPENDIENte, cuatro piezas y baño, arriendo. Brasil 758, Chalet 9. A—31

DEPARTAMENTO O PIEZAS CON pensión. Freire 590. A-31

150 ARRIENDASE DEPARTAMENto tres piezas. Santa Rosa 927. A-31

ARRIENDASE DEPARTAMENTO independiente. Olivares 1434. 31-A

150 ARRIENDO DEPARTAMENTO 3 piezas, luz, cocina, Rogelio Ugarte 1448. 31 A

EN CASA QUINTA SE ARRIENDA departamento cuatro piezas personas honorables. Avenida Milán N.o 11, San Diego. 31—A.

ARRIENDASE DEPARTAMENTO calle con o sin pensión. San Francisco 790. A-31

DEPARTAMENTO DOS PIEZAS, cocina, arriendo. Nataniel 149.

DEPARTAMENTO INDEPENDIENte de tres piezas, balcones a la calle, para caballeros se arrienda en Alameda 1775.

DEPARTAMENTO O PIEZA, PENsión, baño. Prat 129. S—1.o

DEPARTAMENTO DOS PIEZAS, precio módico. Gálvez N.o 61. S—1.o

ARRIENDO UN DEPARTAMENTO. Santa Rosa 85. S—1.o

LA SEÑORA QUE OFRECIO EL departamento hoy en Arturo Prat 28, se le ruega pase nuevamente. 1.o-S

DEPARTAMENTO INTERIOR, pensión. Lira 176.

DEPARTAMENTITO MATRIMONIO solo. Huemul 1150.

ARRIENDASE DEPARTAMENTO para negocio. Sama 1168.

DEPARTAMENTO ARRIENDASE. Ñuble 1128, esquina San Diego. 1.o-S

ARRIENDO DEPARTAMENTO BArato. Borja 231. 2—S

Piezas

ARRIENDO PIEZA A EXTRANJEro. Esmeralda 726. A-31

FAMILIA HONORABLE, ARRIENda linda pieza. San Isidro 746. S—1.o

DELICIAS 1248 ARRIENDA PIEZAS sin y con muebles. 31—A

ARRIENDASE UNA O DOS PIEZAS Picarte 232. 31-A

PIEZA CABALLERO. ALAMEDA 3081, Casa 9. A—31

ARRIENDO UNA O DOS PIEZAS, Pedregal 12 D. 31-A

ARRIENDASE PIEZA A CABALLEro solo. Carmen 193. A-31

PIEZA ARRIENDO MUY CENTRAL. San Diego 219. 1.o-S

SE ARRIENDA PIEZA Y DEPARtamento baratos. Bandera 161. Tratar: escala 1. Tercer piso. 1.oS

ARRIENDO PIEZAS. SERRANO 75.

A PERSONA HONORABLE arriendo pieza sin cocina. Arturo Prat 573, casa 16. S-2

ARRIENDO UNA PIEZA GRANDE, cocina y luz. a persona seria, Domínica 227.

SERRANO 580, ARRIENDASE PIEza con sin muebles.

PIEZA PUERTA A LA CALLE, arriendo. Diez de Julio 537.

ARRIENDO UNA, DOS PIEZAS CAsa familia, Independencia 1062 C. 1.o-S

PIEZAS HIGIENICAS ARRIENDO. Esperanza 1308. 1.o-S

ARRIENDO DOS PIEZAS GRANdes para negocio. Plaza Yungay. Tratar Libertad 624. 2-S

MATRIMONIO EXTRANJERO CON una niñita necesita dos piezas y cocina con muebles en casa de familia honorable. Dirígirse a Artu... ...

PIEZA ARRIENDASE PERSONA sola. Campo Marte 89-N.

SERRANO 580, ARRIENDASE PIEza con sin muebles.

ARRIENDASE PIEZA CON LUZ, 55 pesos. Santo Domingo 1187, entre Bandera y Morandé.

$ 80 ARRIENDO ESPLENDIDA pieza calle, con sin muebles. Irarrázaval 1739. S—1.o

PIEZA INDEPENDIENTE, PUERta calle, arriendo sólo persona honorable. Matucana 32-A.

ARRIENDASE DOS PIEZAS PARA guardar muebles. Propietario, casa honorable. Aldunate 451. 1—S

SE ARRIENDA DOS PIEZAS. SErrano 29.

ARRIENDO PIEZA. PUENTE 617. S—1.o

LINDAS PIEZAS DEPARTAMENtos arrienda. Bascuñán 84. 1.oS

ARRIENDO ESPLENDIDA PIEZA balcón a la calle. Riquelme 813. S—2

ARRIENDO PIEZA. ARTURO PRAT 226.

PIEZA GUARDAR MUEBLES. ofrezco. Agustinas 2077.

12.—Compra y venta de casas y sitios.

SIN AGENTES VENDO O PERMUto por quinta en Ñuñoa, casa de 2 pisos, Santa Isabel 345. Ver toda hora para tratar con su dueño. A—31

VENDO UNA PROPIEDAD EN Irarrázaval 1915. S-3

COMPRO CASA CON RENTA HASta $ 80.000. Sin agente. Compañía 2511. 30—A.

VENDESE COMODA, FLAMANTE casa, central, 3 patios, todo servicio, sólo $ 40.000, facilidades pago. Casilla 364. 2—S.

SAN BERNARDO CASA ESQUINA, plaza, véndese toda comodidad. Tratar: Vergara 58, de 12 a 3. 31A

VENDESE DE OCASION CASAS 9 piezas, Avenida Seminario 541 y 545. deslindando en sus dos costados con el nuevo Mercado Municipal, sólo parte al contado. Tratar: en Seminario 545.

$ 16,000, BARRIO RECOLETA, CAsa siete piezas, 1,600 metros terreno. Bandera 84. — Carlos Buschmann.

$ 35,000 INMEDIATO PEDRO VALdivia, lindo chalecito. Bandera 84.— Carlos Buschmann.

$ 58,000 UNA CUADRA DE ALAMEda, cuatro Estación Central, casa limpia, nueve piezas, hall, jardín, gallinero no págase comisión. — Propietario: Carlos Buschmann. — Bandera 84.

$ 1,000 CASA MODERNA, RECIEN edificada, cinco dormitorios, tres toilettes, gran hall y elegante comedor, dos patios, dependencias. Verla y tratar: Doce de Febrero 24. S-1.o

INDEPENDENCIA 1168 VENDESE casa 40,000. Facilidades pago, 10 piezas, 2 patios, sin alcantarillado. 7-S

OCASION VENDO QUINTITA frutal, 6 piezas, mide 30x40, garantía deuda Caja Ahorros o permuto por góndola. Gadibaldi 751. Camiones Manuel Montt.

$ 42 000 PROXIMA INDEPENDENcia y Escuela Medicina. Casa moderna, ladrillo, dos halls, seis piezas, baño, servicios dos patios, árboles frutales, parrón. Bandera 168.

$ 95,000 PROXIMA INDEPENDENcia, edificio ladrillo moderno, seis casas y un garage. Renta $ 15,600 anuales. Bandera 168.

13.—Compra y venta de negocios

BOTICA ESTABLECIDA MUCHOS años vendo por no poder atenderla. Valparaíso, casilla 3290. 1—S.

VENDO COCINERIA CON TODOS sus útiles. Eleuterio Ramírez 871. 31-A

VENDO NEGOCIO ABARROTES por no poderlo atender, garantizo buena venta, tiene un lindo galpón y casa para vivir. Tocornal 1697.

VENDO ALMACEN POCO CAPITAL, buena venta, verlo, San Diego 927. 1.o-S

VENDO CARNICERIA, BUENA SItuación. 10 de Julio esquina Cochrane. S—1.o

1,000 REGALASE BODEGUITA.— San Francisco 305. 31—A.

PELUQUERIA CON CASA HABITAción vendo. Franklin 1137. 31-A

COMPRO DE OCASION FUENTE Soda, 2 llaves. San Diego 113 A. 31A

SE VENDE NEGOCITO ABARROtes muy barato. Huemul esq. Coquimbo N.o 1335. S-1.o

OCASION, PELUQUERIA, LOCAL, instalación moderna, véndese. Recoleta 444. A-31

ALMACEN CON CASA HABITAción arriendo. San Pablo 2571. 31A

SE VENDE Y SE TRANSPASA la concesión del Club de Empleados de Hoteles. Bandera 835. A—30

VENDO NEGOCIO DE ABARROtes por enfermedad de su dueño, con bastante clientela. Rivera N.o 1802. A-31

VENDO BAR RESTAURANT 2.a Categoría, Bascuñán 36 A.

VENDO PENSION POR NO PODERla atender. Mapocho 1192. 2S

COMPRO LUSTRIN BUENA CLAse San Francisco 608. 2.S

SE COMPRA CANTINAS PARA ALmacén. Av. Irarrázaval 2584. 1.-S

VENDO PENSION NO PODERLA atender, en Paz N.o 832. 1.oS

ALMACEN ESQUINA MUY COMERcial, doy arriendo, $ 300. — A. Prat 803. Tratar: Agustinas 1260. 2-S

ALMACENCITO VENDO, 1,100, Franklin 1491, excelente situación, esquina de pasaje por cambio de residencia. 1.o-S

VENDESE NEGOCIO DE CLUB. — Bandera 835. 3-S.

LUSTRIN CUATRO ASIENTOS, ocasión, compro. Delicias 2091. S-1.o

VENDESE NEGOCITO DE OCAsión, poco capital al lado de cité, arriendo cómodo y barato. Libertad 770. S-1.o

SE VENDE UN NEGOCIO. ELEUterio Ramírez 859. 2-S

REGALO EN $ 1,000 BODEGUITA frutos y jabonería, situación inmejorable, casa grande. Matucana 1033.

PELUQUERIA, CIGARRERIA LUStrín, vendo urgente. San Diego 238.

VENDO RESTAURANT MEJOR barrio Santiago, poco capital Mapocho 844. 1.o-S

FUENTE DE SODA DE 6 A 8 PIES compro al contado. Casilla 1202.

POR NO PODER ATENDER VENdo o permuto por sitio, bodeguita frutos del país, buenas utilidades, bastante clientela, local con casa habitación. San Pablo 2149.

NEGOCIO ABARROTES VENDO antes rematarlo mañana 2 tarde, espléndida situación, instalaciones nuevas. Santa Rosa 156, por viaje urgente.

POR CAMBIO DE RESIDENCIA, vendo verdulería. Buena clientela. Castro 642.

BOTICA, POCO CAPITAL, BARRIO, utilidades excelentes, por enfermedad, vendo. Rosario 796. S—2

VENDO NEGOCITO BARATO. PAdura 752.

15. — Compras y ventas varias

¡GRANDIOSA BARATURA!! BAÑOS, $ 10; lavaplatos, $ 14; calentadores, $ 28; bidet, $20; lluvias, $ 4; cocinas económicas, $ 46; tarros, basureros, $ 6; botaguas, $ 6; excusados ingleses, $ 45; Fábrica Chacabuco 13. S-6

COMPRAMOS CUPONES CIGARRIllos "Misterio" por su valor íntegro. San Antonio 355. N.-O.

VENDO VARILLA MIMBRE DE muy buena calidad. Sazié 2068. A—31

¡OCASION UNICA! CARBON ESPIno, primera calidad a $ 16 saco, por mayor, descuento. San Diego 1216. S—1.o

VENDO ROMANA QUINIENTOS KIlos. Andes 2549. 31-A

COCINA ECONOMICA, ESPECIAL para restaurant, vendo muy barato. Sotomayor 838. A—31

DENTADURAS POSTIZAS, USAdas, quebradas, compro. Maestranza 158. S—3

VINOS RECOLETA DOMINICA, añejo generoso, especial para tónicos y usos medicinales. Oporto blanco (añejo), aguardiente de uva, chicha fina. Depósito general: Olivos 730. 2S

COLMENAS Y MATERIAL VENDO. Casilla 2615. 1S

ENGRAMPADORES ESCOBILLOnes, necesita Fábrica Escobillas. Calle Bilbao 31.

VENDO CARRO PAPAS PARA SEmilla, F. C. Delicias 2224, pago contra boleto.

COMPRO ROMANA DE PALANCA, 500 kilos, buena clase. Franklin 1060. S—1.o

PAPAS, SEMILLON, DE LOS CAnales, vendo, precio del Sur, entrega inmediata. Delicias 2709. S—2

PIPAS Y BARRILES JEREZANOS vende agencia Valdespino. San Antonio 456.

COMPRO ESTAÑO Y SOLDADURA. San Diego 1735. 1.o-S

OCASION VENDO COCINA ECOnómica, nueva para pensión. San Diego 1986. 1.o-S

SILLA CHILENA NUEVA APERAda vendo. Gálvez 641. 1.o—S

VINOS GENEROSOS "LAGRIMAS del Valle", Huasco, aguardientes y alcohol vende Daniel Taborga. Manzano 536. Teléfono 947. 1.o—S

SIDRA PAPAYA, AMBROSIA, GINger-Ale. Habiendo salido varias imitaciones, pídalas marcas registradas. Teléfono 947. 1.o—S

SE VENDE LECHE DE FUNDO cercano a Santiago, por mayor o menor a domicilio. Carrera 431. 1—S

Compramos

Lana y Colchones

usados, vamos a domicilio.

Maestranza 392

DE OCASION VENDO LEÑAS Y maderas de álamo, muy secas, en Estaciones Santa Ana y Marruecos, por cargas y quintales, en Aldunate 1252. 2—S

VENDO VACUUM DE OCASION.— Casilla 4625.

1 LOTE TABLAS, MESA, VENDO Gálvez 241. 1.oA

LEÑA ALAMO, 300 PALOS, $ 1.80 eucaliptus seca, $ 11, cien kilos, monte, picada, $ 12.50 cien kilos, espino corta, seca, $ 13 cien kilos, coke, 8.50 quintal. Mapocho 5005. S—2

PARTICULAR, VENTA CARBON espino de 1.a clase, a $ 15.00 con saco, de 60 a 65 kilos. Covadonga 17, barrio Est. Central. 2-S

OCASION, VENDO COCINA ECOnómica. Esperanza 76.

MOLINILLOS, BALANZA HOWE, romanita 123 kilos, importada vendo. Herrera 868. 1.o-S

17.—Escuela de choferes

ESCUELA PRACTICA CHAUFfeurs, mecánicos, cursos rápidos, varias marcas. Vicuña Mackenna 456. 2-S

18.--Extravíos y hallazgos

HABIENDOSE EXTRAVIADO EL cheque N.o B. 83930 girado por don Carlos Prado a la orden de Octavio Flores y cargo del Banco Francés e Italiano, queda nulo y sin valor por haberse dado el aviso al Banco. 2-S

HABIENDOSE EXTRAVIADO LOS títulos N.o 33210 y 39182, fecha Febrero 9 de 1917 y Mayo 23 de 1917 de la Cía. de Gas de Santiago por 2 y tres acc. quedan sin valor por haberse pedido duplicado. 1.o-S

19.—Empleados para comercio y oficinas. (Pedidos y ofrecidos)

NECESITO EMPLEADO PARA VENta en la calle, con fianza efectiva. Sueldo 150, fuera de comisión. Edificio Ariztía, Piso 10, Oficina 15. S—1.o

OFRECESE SEÑORITA COMPEtente dactilógrafa. Instituto Independencia. Independencia 318. A-31

VIAJERO CON RESPONSABILIDAD muy conocedor zona Sur, recibe muestras a comisión para salir, 20 al 25 Setiembre. San Diego 1442. Altos. 1S

VENDEDORA COMPETENTE PARA la venta ropa de caballeros, necesito. La Cantábrica. Esmeralda 863. S-1.o

EMPLEADA PARA OFICINA DE dentista. Agustinas 936, necesito.

SE NECESITA SEÑORITA PARA atender oficina, San Pablo N.o 2227.

DIBUJANTE DE ARQUITECTURA necesito. Arturo Prat 238. S—1.o

JOVEN 17 AÑOS PARA ALMACEN necesito. Milán 199.

OFRECESE SEÑORITA, ESTUDIA dactilografía, cualquiera ocupación decente. A. Martínez B., Correo Central. 2-S

COBRADORES VENDEDORES PAra cuadros y retratos necesito. Bascuñán Guerrero 1441.

SEÑORITA BUENA PRESENCIA se necesita. Delicias 1416.

JOVEN COMPETENTE TRABAJOS escritorio, perfectos conocimientos inglés, ofrece sus servicios. V. C. F. García Reyes 49. 1—S

NECESITAMOS UN JOVEN FACTUrero, práctico. Santo Domingo 1645.

VENDEDOR NECESITO, ARTICUlo noble y fácil venta para abarrotes, hoteles, etc. Agustinas 2336. Casita 9.

ESPAÑOL SE OFRECE PARA agencia o cualquier ocupación decente. S. Pablo 4846. 1.o-S

21. — Haciendas, fundos, chacras y terrenos. (Compra-venta y arrendamientos)

SE ARRIENDA UNA CHACRA EN San Francisco de Mostazal. Mide 31 hectárea. Actualmente tiene sembradas de alfalfa 10 cuadras. Tiene casa. Precio $ 4,500 anuales. Más datos se darán en 10 de Julio 1441. 1.o—S

22.—Hoteles y pensiones

BONITAS PIEZAS, BUENA PENsión. Cóndor 1353. 2—S

PIEZAS HIGIENICAS ARRIENDO, Barroso 83. 1.oS

PENSION ECONOMICA Y BUENA se da en casa familia, piezas sin muebles. Castro 357. 31-A

CASA RESIDENCIAL DE LUJO.— Recién instalada, todo confort, matrimonios o caballeros solos. Catedral 1261. 14-S

ARRIENDO DEPARTAMENTO A la calle, con sin pensión, doy pensión de mesa. Lastarria 78. S.5

PENSION ECONOMICA PARA personas decentes, envío viandas. Esmeralda 837. 1.o-S.

ARRIENDASE PIEZA CON PENsión. Libertad 564. 31A

ARRIENDANSE PIEZAS CON PENsión. San Francisco 367. A—31

AGUSTINAS 2391, DISPONE DEPARtamento o pieza amoblada, con pensión buena. A—31

ESPLENDIDA PENSION DE MESA y a domicilio. Siglo XX 146. 31—A.

BUENA PENSION CON O SIN PIEza, Independencia 1137. 2-S.

RESIDENCIA EXTRANJERA REcién instalada, bonitos departamentos amoblados, buena pensión, también de mesa. Moneda 1511. A-31

120, PENSION CON PIEZA, GENEral Mackenna 1711. S—1

PIEZA AMOBLADA PENSION, — Nataniel 219. 1.o-S

ARRIENDO PIEZAS AMOBLADAS, con pensión a matrimonio o jóvenes honorables. Huérfanos N.o 2986. 1.o-S

FAMILIA EXTRANJERA ARRIENda espléndidas piezas con pensión en situación muy central. Compañía 1327. 31A

ARRIENDO PIEZAS CON PENSION San Pablo 2256. 31-A

ARRIENDO PIEZAS PENSION, matrimonio, Santa Rosa 268. 31A

VENDO PENSION SEGUNDA CAtegoría, bebidas sus huéspedes, Chiloé 2071, 50 metros puerta Matadero. S—1.o

PIEZA PENSION, NATANIEL 180. 5-S.

ALAMEDA 1621, PIEZAS PENSION, familia honorable. 5-S.

ARRIENDO PIEZA CON PENSION y doy pensión de mesa. Cochrane 643.

ARRIENDO UNA PIEZA CON pensión. San Ignacio 778. S—1.o

$ 390 MENSUALES, LINDA PIEZA balcones calle, con pensión, a matrimonio, elegante residencia, baño. Santo Domingo 2068. S—1.o

ARRIENDASE PIEZA GRANDE matrimonio persona sola. Nataniel 1232.

CASA EXTRANJERA SIN PENSIOnistas arrienda buena pieza balcón sin muebles, con pensión. Bascuñán 29. S—2

PIEZAS CON PENSION. TARAPAcá 749. 1.o-S

PIEZA, PENSION. CARMEN 135.

ARRIENDO 2 GRANDES PIEZAS con o sin cocina. Aldunate 1660. 1.o-S

PIEZAS MATRIMONIOS HONORAbles, pensión mesa. Estado 141 D. S—2

PIEZAS AMOBLADAS, BALCONES calle, pensión, arriéndase matrimonios.ñ Catedral 1287.

CASA HONORABLE ARRIENDA pieza amoblada con pensión, a matrimonio o dos jóvenes. San Antonio 460.

A PERSONAS HONORABLES Arriendo piezas con pensión con sin muebles. Delicias 2314.

ARRIENDO PIEZA CON PENSION. Matucana 99.

ARRIENDANSE PIEZAS PENSION, Rosas 1340. 31A

ARRIENDASE ESPACIOSA PIEZA pensión, casa honorable. Gálvez 133. 31

MAGNIFICA PENSION MESA, PIEzas balcones calle, días, meses. Hotel Madrid. Bandera 815. A-31

PENSION RESIDENCIAL "SANtiago". Molina 154. Mobiliario nuevo. Higiene, confort, economía; piezas para familias; cocina de primer orden; pensión a domicilio. Atención esmerada de su propia dueña. S—1

MATRIMONIO SOLO ARRIENDO pieza con sin pensión. Marní 211. 31—A

ARRIENDASE PIEZA CON PENsión. San Ignacio 247. A—31

SAN MARTIN 766, PIEZA AMOblada espléndida pensión 120, mes 70. S.1.o

RECIBENSE PENSIONISTAS, ... sa buena comida, atendida por dueña. San Martín 603.

ARRIENDO PIEZA PENSION, ... ta Filomena 110, carros ...

ARRIENDASE PIEZA, BU... mida, Carmen 49.

DEPARTAMENTO CON O SIN muebles, pensión. San Francisco 1257. A—31

PIEZA GRANDE CON O SIN MUEBLES, con buena pensión, para matrimonio o caballero extranjero, en casa inglesa, arriendo. — Vicuña Mackenna 656. 31-A

ESPLENDIDAS PIEZAS, SE Arriendan, con o sin pensión. Matucana 43. 31-A

PIEZAS CON PENSION. ARRIENDANSE. Precios módicos. Claras 144. A—31

$ 150. PIEZA PENSION CON SIN muebles. Sotomayor 552. S—3

PENSION ITALIANA LINDAS PIEZAS, calle, baño. Ahumada 136, ascensor 2.o piso. 31—A.

RESIDENCIA FRANCESA. PIEZA con pensión, pensión de mesa y a domicilio, precios módicos. Ahumada 56. A—31

FAMILIA OFRECE PIEZA CON pensión. Olivares 1434. 31-A

23.—Instalaciones y accesorios para negocios. (Compra y venta)

INGLES, MECANOGRAFIA. INSTITUTO "Pinochet". Huérfanos 1657. 2-S

VENDO VIDRIERA PARADA, MOLINILLO café 7 pesos, mostrador, 2 sillas americanas, vestíbulo. Cochrane 1378.

LAVANDERIA, VENDO UTILES derechos clientela. Fontecilla 242. A—31

24.—Instrucción y educación. (Colegios, academias y profesores)

CURSOS BREVES ESCRITURA A máquina enseñanza de la responsabilidad profesor Gmo. Silva Santiago. Clases en días y horas elección interesado. Diploma competencia. Honorario módico. Delicias 340 (edificio Universidad Católica). 10 a 12 y 3 a 7.30. 11—Set.

INSTITUTO DE CONTABILIDAD, Santo Domingo 831. Teléfono 4136. Enseñanza rápida, seria, ramos comerciales. Cursos especiales para señoritas. Nocturnos de contabilidad y taquigrafía para empleados ambos sexos. Escritura máquina 10 pesos. Diplomas legalizados. 20—Set.

CONCURSO

Se ha abierto concurso para proveer las clases de Historia y [illegible] de la Escuela Normal de La Serena. Detalles en el "Diario Oficial".

EL DIRECTOR GENERAL DE EDUCACION PRIMARIA S-1

INGLES! PROFESOR LONDINENSE enseña el idioma en dos meses. Claras 46. 1—S.

SE PREPARAN NIÑITOS, PRIMEROS estudios. Nataniel 219. 1-St

$ 3 MENSUALES, ENSEÑANZA máquina. Ricardo Santa Cruz 757. A—31

ENSEÑAMOS RAPIDAMENTE Contabilidad, taquigrafía, idiomas, dactilografía. — Instituto Comercial. — Agustinas 1060.

25.—Instrumentos musicales, afines y accesorios. — (Compra-venta y composturas)

DISCOS VICTOR TODAS MARCAS, desde $ 4. Llegaron últimas novedades. Cambio discos usados, rotos por nuevos. Máquinas Singer, victrolas. Vendo facilidades pago. Repuestos en general, composturas económicas, muebles para victrolas. San Pablo 2786. Oct—12

DISCOS VICTOR, TODAS MARCAS desde 4 pesos, llegaron últimas novedades. Cambio discos usados, rotos por nuevos. Máquinas Singer, victrolas. Vendo con facilidades de pago. Composturas económicas. San Diego 1562. A—31

RICA VICTROLA CON DISCOS vendo barato. Molina 546. 31—A.

RICO PIANO VENDO BARATO. Carmen 637. A-31

PIANO ESTUDIO VENDO. SAN PABLO 1407. 31-A

REGALADO VENDO BUEN PIANO estudio. San Pablo 2550.

VICTROLA MUY FAMOSA DE ocasión vendo. Recoleta 155. 31—A.

RICO PIANO ALEMAN Y VARIOS muebles, vendo. Canto Domingo 2008. A-31

RICA VICTROLA PORTATIL, 150 pesos. San Pablo 2202. 1.o-S

MUSICA IMPRESA, LITERATURA, musical, inmenso surtido. Casa Doggenweiler Prat 166. 29-S

VIOLONCELOS, VIOLINES, GUITARRAS, mandolinos, cítaras, bandurrias el mejor surtido en Santiago.— Precios equitativos. — Casa Doggenweiler. Arturo Prat 166. 29-A

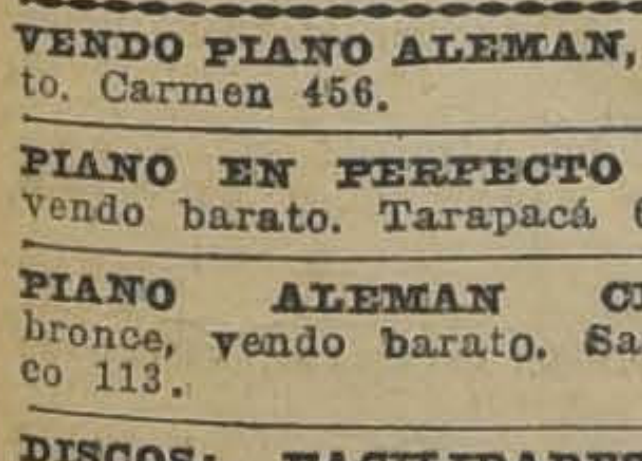

AUTOPIANOS.
—Rollos para autopianos. — Facilidades de pago. Ultimas novedades. — Carlos Doggenweiler. — Prat 166.

VENDO PIANO ALEMAN, CONCIERTO. Carmen 456.

PIANO EN PERFECTO ESTADO, vendo barato. Tarapacá 696.

PIANO ALEMAN CLAVIJERO bronce, vendo barato. San Francisco 113.

DISCOS: FACILIDADES DE PAGO. San Pablo 2202. 1.o-S

VICTROLAS: VENTAS A PLAZO. San Pablo 2202. 1.o-S

VICTROLAS: COMPOSTURAS ECONÓMICAS. San Pablo 2202. 1.o-S

BUEN PIANO ITALIANO VENDO. Concepción 1790. 2-S

ROLLOS PARA AUTO-pianos. Siempre las últimas novedades: **AHUMADA 113. — Sucesora OTTO BECKER Ltda.**

¡OJO! INSTITUTO PROFESIONAL "Presidente Alessandri". — Masaje, belleza, pedicuro-cirujano, mecánica dental, ortopedia, coiffeur. Contabilidad general, taquigrafía, dactilografía, redacción mercantil, aritmética comercial, etc., Telegrafía Morse.— Precios económicos. — Enseñanza garantida. Diplomas válidos. — Pida prospectos. Director: Prof. Díaz Gascogne (autorizado por Supremo Gobierno). Bandera 127.

PIANO DE 1/4 DE COLA, DUYSEN flamante, vendo gran ocasión. Ahu-

VIOLONCELOS VIOLINES, GUITARRAS, mandolinos, cítaras, bandurrias, el mejor surtido en Santiago. Precios equitativos. Casa Doggenweiler, Arturo Prat 166. S—29

VENDO VICTORIA, COCHE DE campo. Avenida España 338. 1—S

RICO VIOLIN ANTIGUO. REGALO en $ 200. Bandera 127, altos.

26.—Libros, estampillas y periódicos. (Compra y venta)

LIBROS COMPRO SAN DIEGO 105. 9-S.

COMPRO COLECCIONES DE SELLOS y sellos chilenos por cientos; pida lista de precios. Agustinas 1040

VENDO DICCIONARIO HISPANO Americano Enciclopédico. San Diego 129. A—31

VENDO: REVOLUCION FRANCESA Historia Copiapó Sallago. San Diego 162. S—1.o

OBRAS DE JUAN VALERA COMPRO. Fontecilla 126. 1-S

27.—Medicina y Farmacia

SIFILIS, GONORREA, CONSULTAS gratuitas 1.6, nocturna 8.30-10. Doctor Cifuentes. Sto. Domingo 1953. 9-S

Piernas artificiales
Instituto Ortopédico Alemán
Santos Larraín 340-?

INSTITUTO ORTOPÉDICO Alemán: **San Antonio 540.**

AGOTAMIENTO NERVIOSO, NEURO-psico-astenia mejoran sorprendentemente con las inyecciones de Ovoplastina. Base: Lecitina y Luteína.

AFECCIONES AL CORAZON, ARTERIO esclorisis. Use Yodorgan y sanará. Base: Yodopeptona.

GRANOS, FORUNCULOS HINCHAZONES se quitarán tomando Yodocervina. Base: Levadura yodada.

BRONQUITIS, TOS PERSISTENTE desaparecerán tomando Solvina. Base: Hemoglobina Fosfoarsénico. de potasio.

INSOMNIO, EXCITACION NERVIOSA, neurastenia se combaten con Normalina, lo más agradable y eficaz que se conoce. Base: Dietolmalonilurea.

LA DEBILIDAD, AGOTAMIENTO, cansancio y faltas de energías se combaten con éxito seguro y permanente gracias a la Vitalina. Base: Hemoglobina Forfoarsénica.

BRONQUITIS CRONICAS, TUBERCULOSIS, asma sentirá inmediata mejoría empleando Roburol por vía bucal o inyecciones. Lo atestiguan certificados médicos por sus espléndidos resultados. Base: Lecitina. Yodod Guayacol Mentol.

DISPEPSIA, DOLORES DE ESTOMAGO, digestiones difíciles desaparecerán si empleáis una cucharada de Elixir Reductor a la hora de las comidas. Base: Pepsina Deastasa, Pancreatina.

28.—Materiales de construcción. (Compra y venta)

BRILLANTINA Y PRENSA PARA jabón, compro. Santa Elena 1556.

PUERTAS, VENTANAS, MAMPARAS, galerías, precios sin competencia. "La Norteamericana", San Pablo 1884 2—Set.

TUBOS PARA TODA CLASE DE calderos vende y coloca constantemente Casa de Maquinaria Teodoro Preisler. Huérfanos 2448, Santiago. S-4

MAMPARAS REGIOS MODELOS, 70 y 80 pesos. Fábrica "La Norte-Americana". San Pablo 1884. 7-S

PUERTAS, VENTANAS, GALERÍAS, mamparas realiza Fábrica Británia. Av. Matta 556. 31-A

SE VENDEN TEJAS USADAS. — Santo Domingo 1752. 1.o-S

VENDE 30 PLANCHAS ZINC blanco. Avenida Matta 905. S-1.o

COMPRO PUERTA REJA FIERRO. Casilla 1980. Santiago. S—1.o

LADRILLOS MURALLA. FISCALES primera clase, vendo. Chiloé 1678. S—5

ADOBILLOS COMPRO. ANDRES Bello 466, de 12 a 1 1|2.

CONTRATISTA PINTORES VENDO buena escalera colisa. Maipú 569. 1.o—S

CONSTRUCTORES: USAD CAL DE la Hacienda Chicauma (Polpaico) la mejor para construcciones con 73 o|o de óxido. Para pedidos: Libertad 143. S—5

CONSTRUCTORES: USAD CAL DE la Hacienda Chicauma (Polpaico) la mejor para construcciones con 73 o|o de carbonato. Para pedidos: Libertad 143. S—6

29.—Máquinas, motores, afines y accesorios (Compra-venta y composturas)

CERRAJEROS, HERREROS. POR liquidación, vendemos maquinarias y herramientas. General Bustamante 80. S-2

MOTORES NUEVOS OCASION CINCO caballos 800; tres caballos 600. Independencia 1237. 31-A

INCUBADORAS Y CRIADORAS Hispania, huevos para incubar de Indian Game, Brahma, Plymouth, Orpington, Catalana, Japonesa, Rhodes, Leghorn inglesa, andalusa Minorca, Bantam y otros, vende "Las Encinas", Vicuña Mackenna 656. Mando a provincias.— Establecido 1905. 31-A.

CHANCADORA KRUPP, MOLINO de bola, vendo. Unión Americana 77. 31-A

SIERRA HUINCHA, VENDO. Unión Americana 77. 31-A

MAQUINA COSER PAJA, SAN Martín 465. 31-A

HACHA AUTOMATICA COMPRO, ofertas Arturo Prat N.o 1138.

MAQUINA PIE SINGER, 7 CAJONES vendo. Vicuña Mackenna 341. — Taller. 3-S.

MAQUINA PARA CORTAR LADRILLO, ocasión, Chiloé 1678. S—1.o

MAQUINA PLISADORA, 1.40 METROS ancho, se vende. San Diego 156

VENDO MAQUINAS APARADORAS y de codos. Arturo Prat 839. 2-S

VENDO MAQUINA PIE, CUATRO cajones. Santa Isabel 0106.

CORREAS, TALADROS, TRANSMISIONES, tornillos, fuelles, fraguas, bigornias, poleas, vendo.— Unión Americana 77. 3-S

30. — Menajes. (Compra-venta y composturas)

MUEBLES DORMITORIOS, COMEDORES, salón, escritorios, variedad estilos y especialidad en coloniales. Precios bajísimos. Grandes facilidades de pago con entrega inmediata. Especialidad sillas desde 100 pesos docena. Venga consultar Fábrica Nacional de Muebles. Serrano 398 N O.

MUEBLES: OFRECEMOS CUALQUIER estilo, precios muy ventajosos; entrega inmediata, grandes facilidades de pago. Consulte nuestras condiciones. Fábrica Sociedad Nacional de Muebles y Maderas. Copiapó 1060, entre Prat y San Diego. 12-S

MUEBLES DORMITORIO, COMEDOR, salón, salita, oficina, etc. de esmerada fabricación propia, ofrece la nueva Mueblería Washington Maestranza 442-44-. Precios muy ventajosos, con grandes facilidades de pago. No compre muebles sin consultarnos. Set-9

COMPRA-VENTA DE MUEBLES Y mercaderías en general. Anticipo dinero, recibo consignaciones. Casa de Consignaciones y Remates.—Norberto Correa M., martillero público y de hacienda. Avenida de las Delicias 1230 (al lado de Orrego). 17-S.

MUEBLES Y BATERÍAS para cocina; donde Fauré. **CARMEN 315.** 23-Set.

ANTICIPO FONDOS POR MUEBLES menajes a consignación. Casa Remates. San Antonio 74.

COMPRAMOS MUEBLES, CATRES y colchones usados. Vamos a domicilio. Castro 528. S—4

Compramos
Lana y Colchones
usados. Vamos a domicilio.
San Diego 2116

MUEBLES DE MIMBRE JUEGO 80, 115, 130, 160 pesos. Taller de Avenida Irarrázaval 1199.

MEDIO AMOBLADO SALON, GRANATE, ropero con espejo, peinador, cómoda, velador y baño, $ 50 muy barato vendo, junto o por piezas. Sotomayor 833.

VENDO AMOBLADO DORMITORIO y dos catres bronce casi nuevos. Vicuña Mackenna 341, Taller. 3-S

OCASION: ROPERO LUNA BISELADA, peinador, velador, 2 catres varilla bronce, mesa comedor, aparador y 6 sillas. San Ignacio 1034. S-1.o

ESCRITORIO MINISTRO COMPRO. Fontecilla 126. 1—S

VENDO ROPERO Y PEINADOR DE ocasión. Tratar: San Ignacio 458, de 8-12 A. M.

ESCRITORIO CORTINA COMPRO. Casilla 4509 1.o-S

31.— Notificaciones comerciales

AL COMERCIO: HABIENDO COMPRADO al martillero señor Arturo Sánchez, en un lote el negocio de la señorita María Nelson, calle Rosas 2201, no respondo por cuenta pasado 3 días. — Victorino Ramos. 31-A

HABIENDO COMPRADO EL NEGOCIO de pensión en San Pablo 3359 no respondo de cuentas después de tres días.—Juan Nakabatay.

HABIENDO COMPRADO EL NEGOCIO de menestras de don Francisco Abasolo, ubicado en Pedro Lagos N.o 1500, no respondo por cuenta después de tres días. — T. Troe. S—1.o

HABIENDO COMPRADO LA ESTANTERÍA a David Jacir en el negocio ubicado en Blanco Encalada 2815, no respondo por deuda alguna pasado tres días.— Antonio Saich. 2-S

33.— Oficinas, locales y garages. (Ofrecidos y buscados)

ALMACENES COMODOS, ARRIENDO. San Diego 113 y 125. S-2

$ 700, ARRIENDO EXTENSA BODEGA, asfaltada, puertas fierro, luz eléctrico, patio anexo, adecuada para industria o garage. Molina 430.

ARRIENDASE ESPLENDIDOS ALMACENES, con casa, recien construidas cortinas fierro, calles mucho comercio. Diez Julio 1050, casa 16. 2—S.

ARRIENDASE BARATO, COMODA casa esquina, asoleada, numerosos departamentos, 2 patios. Santa Isabel 341. 31—A.

PIEZAS, LOCAL NEGOCIO arriendo. Rosas 1022. 31—A.

ALMACEN CON CASA HABITACIÓN arriendo. San Pablo 2571. 2—S.

SE ARRIENDA UN TALLER PARA mecánico, 10 de Julio 444. 2-S

ARRIENDASE UN LOCAL, SANTA Rosa 236. 2-S

ESPLENDIDO LOCAL PARA NEGOCIO. Sama 1626. Daniel Laurel. Huérfanos 1235.

ESPLENDIDO ALMACEN CON carnicería, buena situación, único cuatro esquinas, mucho porvenir, arriendo contrato largo, canon bajo, venta sólo almacén 400 pesos diarios, capital 10 a 15 mil pesos, con facilidades vendo con o sin carnicería. Tratar: Alfonso González, Pinto 1502. S-1.o

ARRIENDO 2 GRANDES BODEGAS guardar frutos del país. Riquelme 78 S—1.o

ARRIENDASE ESQUINA. HUEMUL 1203.

ARRIENDASE ESPACIOSO LOCAL con bodegas. Merced 386. S—1.o

ARRIENDO CARNICERIA CON útiles. Blanco Encalada 3104. 1.o-S

AL COMERCIO Y PUBLICO EN GENERAL

EL GRAN DEPOSITO DE QUESOS Y MANTEQUILLAS

"EL TORO", PUENTE 570 y 21 MAYO 879

Ofrece sus mercaderías a precios muy bajos por comprar y vender únicamente al contado.
POR MAYOR Y MENOR. 31—Ag.

34.— Operarios para fábricas, talleres, etc. (Pedidos y ofrecidos)

TIPOGRAFO SEPA REMIENDOS con recomendaciones, necesito. Chiloé 1420.

DISTRIBUIDOR COMPETENTE, NEcesítase. San Francisco 80.

Carpinteros y mueblistas

CARPINTEROS CON HERRAMIENTAS se necesitan bastantes en el Teatro Coliseo, calle A. Prat. 31—A.

NECESITO CARPINTEROS. EYZAGUIRRE 1147. 31—A

OFICIALES MUEBLISTAS NECESITO. Maturana 526. 31A

MUEBLISTAS COMPETENTES NECESITO. Vicuña Mackenna 357. 1.o-S

CARPINTERO GOTICO NECESITO. Moneda 2229.

NECESITO CARPINTEROS GOTICOS. San Diego 1493. S-1.o

NECESITO CARPINTERO DE OBRA blanca. Juan Vicuña 1486.

OFICIAL MUEBLISTA COMPETENTE necesito. San Francisco 610.

MUEBLISTAS PARA TRABAJOS. varios necesito. Moneda 1426.

CARPINTEROS. SE NECESITAN. Esperanza 774.

Sastres, Modistas y costureras

NECESITO BUENAS APRENDIZAS costura. Maipú 120.

NECESITO COSTURERA SASTRE. Maruri 1134. S-1.o

NECESITO COSTURERAS SASTRE adelantadas. Chacabuco 21. A-31

NECESITO AYUDANTAS SASTRES, San Francisco 963, Cité Julia, casa 13.

VESTONERAS CON MUESTRAS NEcesítase. Agustinas 855. 1.oS

NECESITO AYUDANTA ADELANTADA, vestones. Chiloé 1734. Casita 20.

NECESITO AYUDANTAS EN MODAS. Lacunza 1419.

SASTRERIA A PARDO, NECESITA buena operaria de obra chica. Compañía 1319. S—1.o

SE NECESITA BUENA COSTURERA. Argomedo N.o 250.

AYUDANTAS PANTALONERAS, NEcesito. Santa Rosa 345. Casa 25.

NECESITO COMPOSTURERA. Agustinas 877.

Mme. MIRO, NECESITA BUENAS ayudantas modistas. Maestranza 285. 1.o-S

NECESITAMOS PANTALONERA, chalequera. Moneda 867.

AYUDANTAS, APRENDIZAS EN vestidos, necesito. Santo Domingo 1187.

MODISTA NECESITO. MERCED 372. 2—S

NECESITO COSTURERAS SASTRES Bezanilla 1440. S—1.o

MODISTA. NECESITO. SAN FRANCISCO 158. S—1.o

COSTURERAS VESTIDOS, NECESITO. Amunátegui 739

COSTURERAS PARA LA MODA Necesito. Esperanza 42 C.

NECESITO OPERARIAS SEPAN trabajar en brin, pantalones, guardapolvos, trajecitos niños, para pegar botones. Benavente 308. A—31

NECESITAMOS BUENAS VESTONERAS operarios de obra chica, con muestra. B. Guerrero 74. S—1.o

AYUDANTA SASTRE, ADELANTADA, necesito. Gálvez 148.

AYUDANTA SASTRE COMPETENTE, necesito. San Diego 119.

SE NECESITAN AYUDANTAS SASTRES. Romero 3082. 1.o-S

NECESITO BUENAS AYUDANTAS en fantasía, no presentarse si no son competentes, pago bien. Sotomayor 23.

Zapateros

APARO MEDIDAS REMONTAS. Brasil 721. 31-A

NECESITO BUEN COSEDOR CALZADO plantilla. Tucapel 2933. 31—A.

ZAPATEROS ESTAQUILLADOS necesito. San Alfonso 410. 31—A.

NECESITO ZAPATERO COMPOSTURERO. Independencia 1574.

LUIS QUINCEROS NECESITO. — Arturo Prat 103.

SE NECESITA BUEN MODELISTA en calzado, señora y hombre. Libertad 664. 4-S

TAQUERO PARA CLAVAR TACOS cubanos y Luis XV se necesita. Fábrica de Calzado. Sta. Victoria 324.

ZAPATEROS OBRA LUIS XV MUY fino, necesito varios. Merced 376.

PUNTEADOR NECESITO. WASHINGTON 1312. 1.o-S

ZAPATEROS PARA TACOS LUIS XV necesitamos. Nueva Valdés 927.

MAESTRO ZAPATERO, TRABAJE taller a medias necesito. Tacna 3522. 1.o-S

ARMADOR Y REMATADOR BLACK niño, necesito. Independencia 459. S—1.o

ZAPATEROS ESTAQUILLADO, PARA hombre y señora, necesito. Bascuñán 262.

NECESITO APARADORAS. JOTABECHE 241. S—2

ZAPATERO, COMPOSTURERO, NEcesito. Rosas 2162 S—1.o

NECESITO ZAPATEROS BLACK. Jotabeche 241. 2-S

FABRICA CALZADO NECESITA tirador de cortes, oficial cortador forros. Chacabuco 554.

Oficios varios

BUENAS PREPARADORAS PARA sombreros de señora, necesito. San Diego 47. A-30

BETONERA DE 2 A 4 m3 POR HORA, se necesita. Dirigirse Avenida Manuel Montt 605. Providencia.

NECESITO OFICIAL ENCERADOR, calle Cóndor 745, casita 14. De 11 a 2 P. M. 31-A

BORDADORAS MAQUINA CORNELLY, buenos sueldos. Necesitan Recoleta 211. 31A

TAPICERO QUE SEPA COLAR CORTINAS, necesito. Serrano 630.

Agost 31 de 1926	Preguntas y Respuestas	1,160

Preguntas y Respuestas

LAS PERSONAS, CUYAS CONSULTAS NO APAREZCAN RESUELTAS EN EL DIARIO, SERAN ATENDIDAS PERSONALMENTE POR EL REDACTOR DE LA SECCION, LOS DIAS LUNES, MIERCOLES Y VIERNES, DE 6 A 6 1|2 DE LA TARDE.

DOCTRINAS SOCIALES

Socialista. — Santiago.

¿Cuáles son los diversos sistemas que han ideado los hombres en los últimos cien años para explicar la organización social existente?

Los diversos sistemas a que usted se refiere son muy numerosos, tanto más si se considera que cada uno de los autores de esta índole ha procurado en lo posible, hacer una clasificación diversa.

Algunos de estos sistemas proclaman que el régimen existente no debe tocarse porque, según ellos, está regido por leyes naturales. Otros, por el contrario, enseñan que el régimen actual debe ser destruído. Y otros, en fin, creen que sin violencias y por las vías legales puede establecerse la justicia en las relaciones sociales.

Hay, pues innumerables tendencias que partiendo del individualismo abstencionista y pasando por el individualismo y socialismo más o menos revolucionario, llegan hasta otro individualismo extremista, el del anarquismo que pretende destruir la sociedad por la violencia.

La variedad y la complejidad de estos sistemas, cuyas fronteras son muy difíciles de deslindar, nos imposibilitan para efectuar una clasificación racional, en especial si se considera que muchos de ellos han perdido el dogmatismo primitivo de sus iniciadores. Ejemplo de este fenómeno es el oportunismo del socialismo marxista, en la política de muchos países.

Sólo le indicaremos una clasificación general de las diversas escuelas que explican la organización social:

1.o Grupo Individualista o Liberal, que proclama la libertad económica y la abstención del Estado.

2.o Grupo Socialista. — Cuya divisa es la socialización de la producción.

3.o Grupo Intervencionalista. — Que representa un socialismo moderado que proclama la intervención del Estado en las relaciones del capital y el trabajo sin destruir el régimen existente.

Esta clasificación responde a las diversas soluciones que cada una de ellas aporta a la justicia social.

CURADOR

Una madre. — Santiago.

Tengo una hija menor de edad que está en el Uruguay educándose y deseo hacerle nombrar un curador, a fin de que vele por su educación y atienda unos pequeños bienes que posee.

Deseo saber, señor Redactor, si es posible hacer ese nombramiento aquí en Chile teniendo ella conocimiento de ese nombramiento, pero sin que ella proponga al curador.

El caso que usted nos presenta es perfectamente legal, ya que está autorizado por el artículo 437 del Código Civil, cuando dice:

"El menor adulto que careciere de curador, debe pedirlo al juez, designando la persona que lo desee.

"Si no lo pidiere el menor, podrán hacerlo los parientes; pero la designación de la persona corresponderá siempre al menor o al juez en subsidio".

Se deduce claramente de esto, que también tienen derecho a pedir curador los parientes del menor y que la designación de dicho curador puede hacerla el juez.

BUDIN DE CERVEZA

Dueña de casa. — Santiago.

¿Cómo se prepara el budín de cerveza?

Se baten dos cucharadas de mantequilla con una libra de azúcar molida, y cuatro huevos.

Se agrega una taza de pasas, una o dos copas de cerveza, dos cucharaditas de canela molida, pimienta de olor y la harina suficiente para que se forme una masa clara. Revuelve toda esta mezcla con un poco de pan relleno y en seguida debe vaciarse en un saquito de lienzo nuevo y se pone a hervir en una olla con agua hirviente durante diez horas. Antes de servirse rocíese con alcohol y préndase fuego. Esto le dará mejor justo.

EL MOQUILLO

Campesino. — Curicó. — ¿Cómo se cura la enfermedad de las gallinas llamada comúnmente el "moquillo"?

Esta enfermedad de las gallinas se cura haciéndoles tocaciones de miel con alumbre y dándoles a beber agua acidulada con vinagre.

ZENON.

NECESITO HOJALATERO. AV. Irarrázaval N.o 1978. S-1.o

NECESITO BUENOS OFICIALES pasteleros. Pasaje Arrate 137.

COSEDORES PARA ARTICULOS de viaje, necesito. Ahumada 350.

PREPARADORAS COMPETENTES de sombreros de señora, necesito. San Diego 380 S—2

SE NECESITAN TAPICEROS. DELICIAS 1120.

AYUDANTA PREPARADORA, COMPETENTE, se necesita. Estado 357. altos.

SERRUCHERO COMPETENTE. NEcesito. Agustinas 1778.

OPERARIOS PRACTICOS EN TRABAJOS de tintorería se necesitan.— oCmpañía 2752 Tintorería Au Chic. 1.o—S

PREPARADORAS Y AYUDANTAS en sombreros de señoras necesítanse, buen sueldo. Delicias 2517. 1.o-S

NECESITO MECANICO, GARAGE Delicias 3963.

MARROQUINERO OFICIAL SE NEcesita. Avenida España 170. Casa 15.

JOYERO. NECESITO. MATUCANA 937. S—1.o

OFICIAL COMPETENTE EN RADIADORES, necesito. Brasil 773. S—1.o

NECESITO HERRERO. NEGRETE 2636. Carrocería.

PREPARADORAS SOMBREROS COMPETENTES, pago buenos sueldos, necesítase. San Diego 452 1.o-S

JOVEN BUENOS INFORMES, MECÁNICO, precisión. Desea cualquiera ocupación. Casilla 1661. 1.o-S

AYUDANTAS COMPETENTES EN sombreros de señora, necesito. Grajales 1977.

GASFITER HOJALATERO COMPETENTE, necesito. Santo Domingo 2014.

Obreras

competentes para trajes sa[illegible] y abrigos, necesita l[illegible]

Casa Francesa

35.—Oficios y servicios diversos. (Pedidos y ofrecidos)

Peluqueros

NECESITO PELUQUERO DE FIRME con herramientas. Nataniel 906.

NECESITO BUEN PELUQUERO. Avenida Matta 307. 1.o-S

NECESITO PELUQUERO FIRME. Maestranza 443. 1—S

NECESITO ONDULADORA, MANZANO 547, entrada por Dominica. 1—S

NECESITO PELUQUERO, DELICIAS 3456.

NECESITO PELUQUERO DE FIRME, con herramientas y se dan garantías. Chacabuco 23.

Chauffeurs

CHAUFFEUR NECESITO PARA Ford de arriendo, recomendado. — Prat 408. 1S

CHAUFFEUR COMPETENTE CON recomendaciones, necesítase. Arturo Prat 813, San Bernardo. S-1.o

Cocineras

COCINERA RECOMENDADA, NEcesito, sueldos $ 60. Avenida Matta 1560. S—1.o

EMPLEADA ENTENDIDA EN COCINA, necesito. Doce Febrero 56.

COCINERA RECOMENDADA NECEsítase, buen sueldo. [illegible] 508.

COCINERA NECESITO, [illegible] PESOS.— García Reyes 680 31A

NECESITO CO[illegible] Y AYUDANTAS. [illegible] 1117, entre San Diego y Gálvez. 31—A.

COCINERA JOVEN CON INFORMES necesito. República 33. 31—A.

BUENA COCINERA NECESITO con recomendaciones buen sueldo. San Pablo 3271. 31—A.

NECESITO COCINERO JOVEN, Sto. Domingo 1720. 2-S.

NECESITO BUEN COCINERO O Cocinera para hotel inglés, Chañaral, pago buen sueldo, sólo puede dirigirse hoy mismo con su dueño. — Hotel Español: Merced 766.

COCINERA NECESITO, [illegible] 2408. 1.o-S.

COCINERA PRACTICA NECESITAN, Recoleta 481, sueldo $ 80 mensual. S-1

NECESITO NIÑA PARA LA COCINA y de la mano. Recoleta 348.

AYUDANTA DE COCINA COMPETENTE necesito. San Antonio 376. Restaurant Petit Salón.

AYUDANTA COCINA, CAMA adentro, necesito. Hotel Hispano-Americano San Diego 142.

COCINERA COMPETENTE RECOMENDADA Sueldo 80 pesos. Prado 874. Carros 35. S-1.o

OFICINA BRASIL 22. NECESITO: Cocineras, niñeras, todo servicio.

NECESITO COCINERA QUE SEPA la cocina italiana. Tratar en la mañana. Estado 141 A. S-2

NECESITO COCINERA CON BUENA recomendación, buen sueldo. Delicias esq. San Diego.

NECESITO COCINERAS. COMEDOR niñeras, casas particulares y residenciales, buenos sueldos. La Radio. San Pablo 950. 1.o-S

COCINERA PARA POCA FAMILIA necesito. Echaurren 109. 2-S

NECESITO COCINERA. BLANCO Encalada 2119. 2-S

NECESITO COCINERA. CHILOE 2081. 1.o-S

COCINERAS, PARA PIEZAS, COMEDOR, niñeras, mozos, necesita La Veloz. Delicias 842.

NECESITO BUENA COCINERA, poca familia. Sueldo $ 50. Arturo Prat 1185. 1.o—S

COCINERA CON RECOMENDACIÓN, necesito. San Isidro 134. 3—S

COCINERA SOLA CON INFORME. Sueldo $ 70. Santo Domingo 1029-A. 1—S

NECESITO COCINERA REGULAR edad, buen sueldo. San Isidro 630. 3—A

COCINERA AUNQUE SEPA POCO, necesítase. Agustinas 2366 (bajos). 2—S

SE NECESITA MAESTRA DE COCINA y niñas para las mesas. Pensión "El Faro". Porvenir 608. S—1.o

NECESITO COCINERA Y NIÑERA Independencia 734. S—1.o

NECESITO COCINERA. MERCED 864. Oficina 42. Altos, de 3 a 6 P. M. S—1.o

NECESITANSE COCINERAS, $ 80, niñeras. Libertad 543.

Lavanderas

NECESITO APLANCHADORA DOBLEZ. Lavandería Esmeralda. Catedral 3231. A—31

NECESITO LAVANDERAS, LAVANDERÍA Francesa. Recoleta 348.

LAVANDERAS NECESITO. MERCED 475.

SE NECESITA BUENA PLANCHADORA de doblez. San Francisco 1080.

Niños

SE NECESITA UN NIÑO QUE ENTIENDA algo de almacén, con buenas referencias. San Pablo N.o 3001.

NECESITO NIÑO PARA MANDADOS. Juan Vicuña 1437.

SE NECESITA NIÑO DE 12 A 14 años para mozo. San Diego 138. 1.o-S

SE NECESITA UN NIÑO NO MAS de 12 años. Serrano 29.

NIÑO 14 A 15 AÑOS PARA ASEO mandados, necesita casa comercial inútil presentarse sin referencias personales. Brasil 381.

NIÑOS MENSAJEROS, NECESITO dos. Huérfanos 1036. S —1.o

NECESITO NIÑO DE MANDADOS.— Bascuñán 74.

Mozos

SE NECESITAN MOZOS, ESCUELA Normal. Delicias 2477.

MOZO PARA ASEO RECOMENDADO necesito. Gálvez 641. 1.o—S

MOZO RECOMENDADO AGUSTINAS 3076.

Oficios y servicios varios

NECESITO EMPLEADAS PARA todo servicio, sepa cocina, para matrimonio. Cármen 803. 31-A

SE NECESITA UNA PERSONA FORMAL para los quehaceres de casa. Andrés Bello 484. A—31

NECESITO EMPLEADA, ROMERO 3016. 1.oS

EMPLEADA NECESITO, ECHAURREN 87. 31A

NECESITO AYUDANTE CORTADOR carnicería. Lord Cochrane N.o 116. 31—A.

NECESITO REPARTIDOR CARNE, que sepa su oficio. Morandé 815. 31A

NIÑA REGULAR EDAD SEPA ALGO cocina, necesito. Serrano 269.

MATRIMONIO NECESITA EMPLEADA recomendada. San Francisco

Cuerpo de Bomberos

2.a COMPAÑIA DE BOMBEROS.— Cítase a la compañía a academias teórica y práctica, para el Miércoles 1.o, a las 9 3|4 P. M. —El Ayudante.

8.a COMPAÑIA DE BOMBEROS.— La Unión es Fuerza.—De orden superior cítase a la compañía a academia y ejercicio para el Jueves 2 de Setiembre, a las 9.30 y 10 P. M., respectivamente, con uniforme de trabajo. Punto de reunión: el cuartel. Asistencia muy recomendada y se encarece estricta puntualidad.— El Ayudante.

CLICHEES
OFRECE
EL FOTOGRABADO
EL UNIVERSO
AL COMERCIO A 4
CTVOS/ CENTIMETRO
Calle CURICO 206
SANTIAGO

EMPLEADA PARA CASA EXTRANJERA, se necesita en Vicuña Mackenna 630. A—31

NIÑERA NECESITO, SAZIE 2345.

EMPLEADA SERIA PARA LAS PIEZAS. Cuevas 1828. 2-S.

EMPLEADA NECESITO, PARA COMEDOR, Mapocho 1190.

EMPLEADA DE COMEDOR SIN NIÑOS necesito. Lira 67. 2-S.

NIÑAS PARA LAS MESAS SEPAN bailar necesito. Mapocho 880.

EMPLEADA MANO NECESITO. — Nataniel 180. 1.oS

NIÑERA RECOMENDADA NECESITO. Agustinas 2375. 1.oS

EMPLEADA MANO, JOVEN, CON informes. Prado 874. Carros 35. S-1.o

EMPLEADA COMPETENTE, JOVEN, necesito. Santo Domingo 1260.

EMPLEADA PARA EL SERVICIO del comedor, necesítase. Rosas 1650. S-1.o

EMPLEADA PARA LAS PIEZAS, con buenas recomendaciones para poca familia. Tratar: 1 a 4. Claras 688. S—1.o

NECESITO EMPLEADA PARA LAS piezas, poca familia. Huérfanos 2648. S-1.o

NECESITO HORTELANO, MERCADO Central. Rosa Suazo

NECESITO NIÑAS DE COMEDOR. Alameda 1573.

MATRIMONIO JOVEN SOLO OFRÉCESE familias distinguidas para fundos o Santiago. Oficina Empleos. Brasil 22.

EMPLEADA PARA EL SERVICIO necesito, sólo con buenas recomendaciones de honradez. Monjitas 875.

NECESITO EMPLEADA PARA LAS mesas. Blanco Encalada 2121. 2-S

NIÑA PARA LA CAPA NECESITO. Franklin 1155.

BARNIZADORES NECESITO. CHILOÉ 1189.

NECESITO MATRIMONIO PARA establo, que sepan sacar leche. Valparaíso 1045.

NECESITO NIÑA PARA LAS MESAS y cocinera. San Diego 2164. 1.o-S

AMA NECESITO. AVENIDA MATTA 666. 3-S

MARMOLISTAS. —COMPAÑIA EXPLOTADORA Onix y Mármoles de Chile. —Necesita operarios que hayan trabajado en Carrara (Italia) o en otras canteras de importancia con Hilo Helicoidal, que puedan acreditar su competencia. Preséntense a las oficinas de la Compañía, Huérfanos 1223, oficina17-19. 1.o—S

MATRIMONIO HONORABLE CUIDARÍA casa o acompañaría familia a cambio alojamiento. Escribir a Claudio Vidal. Moneda 1061 tercer piso.

EMPLEADA COMEDOR Y PIEZAS con buenas recomendaciones. Catedral 2474. 1—S

NIÑA AYUDAR QUEHACERES casa, necesito: Matta 765.

EMPLEADA FORMAL, RECOMENDADA, piezas y niños, necesito. García Reyes 596. 2—S

EMPLEADA COMEDOR, CON RECOMENDACIONES, necesito. Cochrane 171.

NIÑA PARA LA MANO NECESITO. García Reyes 538. 1—S

NECESITO ALBAÑILES. EYZAGU

...BAJADOR QUE ENTIENDA EN ...alizas y empleada, necesito. Av. ...Diego 80, esquina Hornillas. A—31

EMPLEADA PARA LIBRERIA. CA-sa, comida, sueldo. Independencia 956. A—31

COBRADOR DE GONDOLA NECESI-to, Grajales 1965. Tratar: de 12 a 1.

NECESITO NIÑA, ASEO CASA. Erasmo Escala 2244. A—31

TRABAJADOR, NECESITO. GAL-vez 171.

NECESITO MATRIMONIO, ELLA quehaceres de casa, él para camiones carga, puertas adentro. Mapocho 2789

EMPLEADA COMEDOR NECESITO. Agustinas 2077.

36.—Pensión en familia

CASA FAMILIA PIEZA PENSION. Prat 663. 31-A

HONORABLE FAMILIA ARRIEN-da espléndidas piezas con o sin muebles, con buena pensión. Serrano 281. 2-S

FAMILIA SIN PENSIONISTAS, ofrece salón con pensión. Maturana 527, llegar Catedral. A—31

NECESITO PIEZA AMOBLADA con o sin pensión, casa familia respeto sin pensionistas, buena situación. Dirigirse pormenores: M. T. de V., Correo Central. 31-A

FAMILIA OFRECE DEPARTAMEN-to a matrimonio o dos jóvenes, con buena pensión. Serrano 190. 31 A

CASA FAMILIA RESPETO DASE pensión. Rosas 1022. 31—A.

MATRIMONIO EXTRANJERO Ofrece dos piezas a caballeros o señoras honorables con o sin pensión, únicos pensionistas se piden y se dan referencias. — García Reyes 55 F. — Carro 22, a la puerta. 31-A

SE ARRIENDA ESPLENDIDA PIE-za con pensión, casa familia. Riquelme 813.

38.—Préstamos e hipotecas.

DINERO A BAJO INTERES, FA-cilito sobre hipotecas. Julio Pelissier. Morandé 283. S-1.o

NECESITO CUATRO MIL PESOS.— Garantías. — San Alfonso 941. De 9 a 10 A. M.

DINERO PRESTO CUALQUIER cantidad, primera, segunda hipoteca Libertad 10. 21-S

40.— Profesionales

CONDOR 1158, CASA ANTIGUA única especialidad zurcidos invisibles. Jersey, viraduras, hechuras.— Transformaciones. 20—Set.

ZURCIDOS INVISIBLES, VIRADU-ras, transformaciones. Merced 776. S-1.o

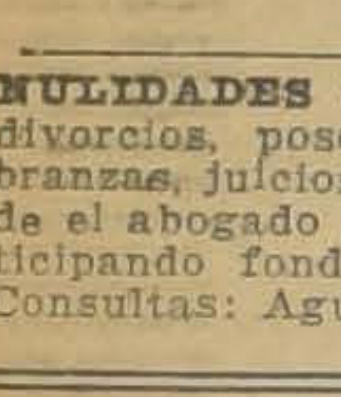

EL ZURCIDOR Japonés, especialista único. Viraduras, composturas y transformaciones de trajes. Competencia y seriedad. Se atiende a provincias contra reembolso.
SAN DIEGO 228.
Teléfono 667

NULIDADES DE MATRIMONIOS, divorcios, posesiones efectivas, cobranzas, juicios criminales, etc., atiende el abogado Jaramillo Arteaga, anticipando fondos según convenio. — Consultas: Agustinas 1148, oficina 4. 1.oS

41.—Prendas de vestir

TERNOS CON POCO USO, VESTO-nes y pantalones, realiza Ropería Andrés Bello 601, esquina Recoleta O—8

43.—Profesionales. (Pedidos y ofrecidos)

FARMACEUTICA OFRECESE. CA-silla 1858. 31-A

FARMACEUTICO JOVEN O SEÑO-rita para Ancud, necesítase, buen sueldo y pensión. Casilla 2964. Santiago. S-1.o

SEÑORITA PRACTICA EN RECE-tario de botica y ayudante de laboratorio necesito. San Pablo 3296. S-1.o

44.—Remates.

REMATE, MAÑANA 2 P. M., DE la pensión Independencia, calle Echeverría 1097, casi al llegar Independencia. Hay medio amoblado de salón, 2 ricas cocinas, batería, cocina, comedor aparador mesas, sillas, cuadros, catres, colchones, servicios, platos, alcuzas, servilletas, maquina de pie, divisiones de madera eutablado, si hubiera interesado en un solo lote por un bajo mínimum sino se detallará; mañana detalles completos.— Luis Abello. Ordener calle Valparaíso 1379.

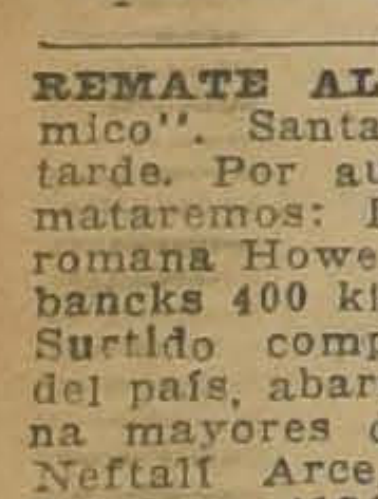

HOY REMATES, DE 10 a 12 y de 4 a 6: Plaquées, cristalería, enlozados, cuchillería y menaje en general. Todo al mejor postor.
SANTO DOMINGO 936 — Frente al Convento.

REMATE ALMACEN "EL ECONO-mico". Santa Rosa 156. Mañana 2 tarde. Por ausentarse su dueño, remataremos: Instalaciones flamantes, romana Howe de 800 kilos, idem Fair bancks 400 kilos, balanzas, molinillos Surtido completo conservas, frutos del país, abarrotes, paquetería. Mañana mayores detalles: Otto Maas. — Neftalí Arce, Martilleros. Ordenes Teléfono 4184.

ARTURO SANCHEZ, MARTILLE-ro. Ordenes: Bascuñán 120. S-1.o

45.—Rodados, accesorios y caballos. (Compra y venta).

COCHECITO GUAGUA, PLEGABLE andadorcito, realizo ocasión. Santa Rosa 478. A—1.o

BICICLETA PEUGEOT VENDO. VI-cuña Mackenna 341. Taller. 3S

COCHECITO DOS RUEDAS, LLAN-tas goma, compro de ocasión. Gambeta 279. Comuna San Miguel.

VENDO CARRETELAS PERFECTO estado y caballo tiro y silla. Santa Rosa 420.

$ 2,000 GOLONDRINA APERADA con caballos, muy firme, vendo. Nataniel 24. S—1.o

---

YA SE ACERCA LA PRIMAVERA

AVISO N.o 5

LA GRAN REALIZACION PARA LA SEMANA 30-49

Mantelería Damasco

150 c|m DAMASCO, dibujo cuadrado

El metro, $ 6.70

¡¡UNA GANGA!!

180 c|m. DAMASCO FLOREADO, calidad muy buena, al bajo precio de

El metro, $ 7.90

180 c|m DAMASCO, dibujos muy finos, artículo superior

El metro $ 10.80

200 c|m DAMASCO, fabricación alemana, el encanto del hogar

El metro, $ 14.60

JUEGO DE MANTELES DE TE, con 6 servilletas. El juego

Desde $ 32.80

SERVILLETAS de comida, 50|50, docena. . . . 19.50
SERVILLETAS de comida, 56|56, docena. 21.80

JUEGOS DE MANTELES EN DAMASCO
primera calidad, de fabricación alemana

Por pedido de nuestra distinguida clientela, regalamos nuevamente en esta semana
LIENZO CABALLO ALADO
por el bajo precio de

El metro, $ 2.10

Oberpaur

ESTADO 273

VALPARAISO: CONDELL 27

REMATE

Por acuerdo de los herederos de don David Mandiola Mercado, y ante el Compromisario don Ladislao Errázuriz, en su estudio calle Amunátegui 301, se rematará, con admisión de postores extraños, el día

21 de Setiembre próximo, a las 3 P. M.

LA PROPIEDAD UBICADA EN CALLE MERCED NUMEROS 729 AL 737, DE ESTA CIUDAD

MINIMUM: $ 800,000

El precio se pagará: con $ 200,000 al contado y [illegible] en tres parcialidades iguales pagaderas a seis m[illegible] y un año y medio de plazo, con el 8 por ciento [illegible] se cancelará con cada parcialidad.

Títulos, bases y demás antecedentes en el estudio del Arbitro

---

FERIA Santa ROSA

DE LA SOCIEDAD EL TATTERSALL

Feria y Posada para Cerdos y Lanares

Santa Rosa 2250—Estación San Diego—Teléfono San Miguel 17

En la Feria que se efectuará HOY MARTES 31

Remataremos como de costumbre CERDOS GORDOS llegados de Los Aromos, Lautaro, Curicó, Rapelco, Peralillo y de otras procedencias.

VICTORIA NUEVA Y ARNESES vendo. Matta 374. 2—S

47.—Servicios y cosas útiles para familias

LECHE PURA PARA GUAGUAS, EN tarros selladds, pídala a Martínez Ruiz Hnos. Renca. 2-S.

COMPRO LANA Y COLCHONES usados. Dirigirse por carta: Coquimbo N.o 1030, casa 6. Voy a domicilio. 31-A

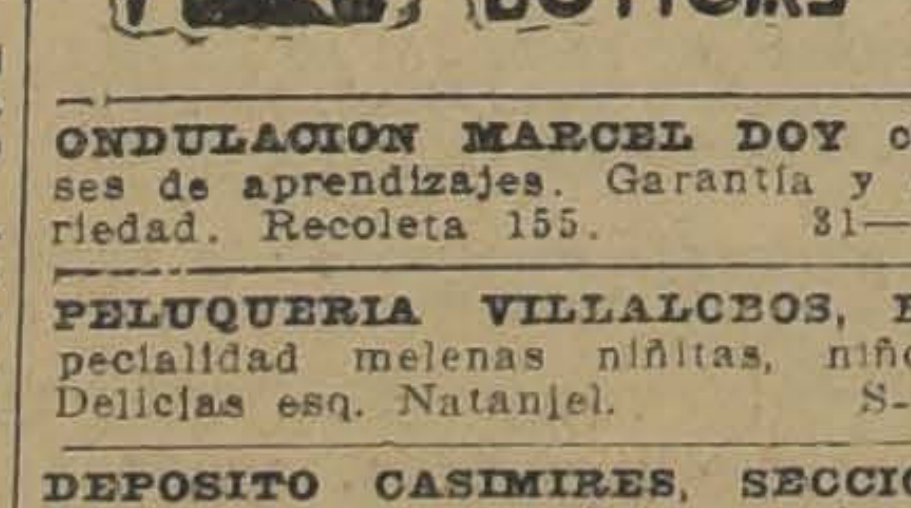

ONDULACION MARCEL DOY clases de aprendizajes. Garantía y seriedad. Recoleta 155. 31—A.

PELUQUERIA VILLALCEOS, ES-pecialidad melenas niñitas, niños. Delicias esq. Nataniel. S-1.o

DEPOSITO CASIMIRES, SECCION Sastrería, ternos, abrigos sobrantes 70 pesos. V. Mackenna 1080. 30—S

SOBRECAMA ALPACA BLANCA, SE vende, mitad de su valor. Estado 141 D. S—1.o

TIENDA "PROTECCION AL TRA-bajo". Club de Señoras. Compañía 1263. Gran realización de ropa lana, señoras y niños. Mes Setiembre 31—A.

¡¡OJO!! ONDULACION MARCEL (perfecta, verdadera), melenas, peinados artísticos. Enseñanza notable garantida. Aproveche. Instituto Alessandri. Bandera 127. S—1.o

CAMISERIA EL SIGLO (ANTIGUA Matas y Cía).—Delicias 2750 (Portal Edwards). Casa establecida el año 1909. Camisas sobre medida, pijamas, cuellos, calzoncillos. Corte y confección perfectos. Talleres propios en el mismo establecimiento. Importación directa de camisetas, calzoncillos, tirantes, calcetines, toallas y demás artículos del ramo. Camisas de céfiro con cuello desde 10.50. Se hacen envíos a provincias. Precio fijo. 2-S

48.—Socios capitalistas e industriales. (Pedidos y ofrecidos).

INDUSTRIA DE GRAN PORVENIR para reemplazar uno que se retira necesita hoy mismo socio con veinte mil pesos. Asignación mensual $ 700. Utilidades anuales de 15,000 a 20,000 pesos. Dirigirse hoy mismo personalmente. San Antonio 347, altos. Prefiérese persona con relaciones bancarias.

SOCIO, NECESITO, 1,000, EXPLO-tar privilegio. F. M. Correo 10.

Remate Judicial

DE MERCADERIAS DE PAQUETERIA Y TIENDA

POR CUENTA DEL SEGURO, UN LOTE DE HOJA LATA AVERIADA

AGUSTINAS 865

DEPARTAMENTO DE MERCADERIAS

El Miércoles 1.º de Setiembre a las 2 P. M.

POR ORDEN DEL 3.er JUZGADO CIVIL, LIQUIDACION MERTENS HNOS.

—:— HAY —:—

Gran surtido en bordados, Encajes Italianos, Aplicaciones, Recortes, Tiras bordadas, Puntos blanco y negros, Carpetas de hilo, Caminos de mesa, Ropa para guagua, Toallas, Elásticos, Botones de nácar, Medias de hilo y de seda, para señoras. Gran surtido de pañuelos de mano, Calcetines de hilo y de algodón, 500 docenas de pañuelos blancos de mano, Cintas de seda en piezas, Boas de plumas, Flores artificiales en seda, artículos de fantasía para bazares, y muchos otros artículos de paquetería.

Velos negros y de colores, Crep, Organdí, Esterilla, Géneros de lana y algodón para trajes. Alpacas, Casimires finos de lana, Cheviot, Sargas, Satines, artículos para sastres, 500 piezas DE TOCUYO DOS GANZOS, etc., etc.

INSTALACIONES.— Magnífica instalación de estanterías talladas, color caoba, con vidrieras y cajonería. Mostradores con vitrinas, Mueble caja. CAJA REGISTRADORA NATIONAL, COLOR CAOBA, ULTIMO MODELO.

A la vista, desde hoy, de 9 a 11 y de 2 a 5 P. M.

VICTOR ARAYA L.,
Martillero de Hacienda.

REMATES DE PRENDAS DE PLAZO VENCIDO

Hoy Martes 31 de Agosto, a las 9 1|2 A. M., el martillero, señor Araya, rematará en la **Casa de Préstamos EL COMETA BIELA, calle San Diego N.o 1795**, las prendas no rescatadas y comprendidas entre los números 90.407 a 92.576 y 10.180 a 13.433.

Hay: catres, colchones, ponchos, bicicletas, armas de fuego, peso mostrador, etc.

Hoy Martes 31 de Agosto, a las 10.30 A. M., el martillero, señor Eyzaguirre, rematará en la **Casa de Préstamos LA RECOLETA, calle Dardignac N.o 573**, las prendas no rescatadas y comprendidas entre los números 73.630 a 75.371 y 87.882 a 90.095.

Hay: Maleta cuero, ternos, piezas lienzos, motocicletas, alhajas, ponchos, etc.

Hoy Martes 31 de Agosto, a las 2 P. M., el martillero, señor Goycolea, rematará en la **Casa de Préstamos LAS DOS ESTRELLAS, calle M. Montt N.o 2892**, las prendas no rescatadas y comprendidas entre los números 27.555 a 29.314 y 78.797 a 80.679.

Hay: cortes casimir, ponchos, maletas cuero, rebozos, manteles, plaquées, etc.

Hoy Martes 31 de Agosto, a las 3 P. M., el martillero, señor Eyzaguirre, rematará en la **Casa de Préstamos EL CONDOR, calle San Pablo N.o 2296**, las prendas no rescatadas y comprendidas entre los números 42.221 a 43.579 y 41.104 a 42.145.

Hay: pieles, catres bronce, ternos, manteles, máquinas escribir y coser, etc.

Hoy Martes 31 de Agosto, a las 4 P. M., el martillero, señor Mandiola, rematará en la **Casa de Préstamos LA SULTANA, calle San Diego 2080**, las prendas no rescatadas y comprendidas entre los números 57.961 a 59.016 y 37.692 a 38.471.

Hay: cortes casimir, carpetas, sobretodos, ponchos, rebozos, juego escritorio, etc.

Las prendas estarán a la vista desde dos horas antes del remate. PAGO AL CONTADO.

EL INSPECTOR.

El Miércoles 1.o de Setiembre, a las 9 1|2 A. M., el martillero señor Goycoolea rematará en la **Casa de Préstamos LA SAN MIGUEL, calle San Diego N.o 2118**, las prendas no rescatadas y comprendidas entre los números 25,767 a 26,378 y 74,092 a 75,430.

Hay: cortes casimir, maletas cuero, ternos, calzado, rebozos, máquinas coser, etc.

El Miércoles 1.o de Setiembre, las 10 1|2 A. M., el martillero señor Araya rematará en la **Casa de Préstamos EL GLOBO, calle San Diego N.o 580**, las prendas no rescatadas y comprendidas entre los números 66,671 a 67,061.

Hay: cortinas, maletas cuero, alhajas, cortes casimir, rebozos, ponchos, etc.

El Miércoles 1.o de Setiembre, a las 3 P. M., el martillero señor Eyzaguirre rematará en la **Casa de Préstamos LA PEDRO VALDIVIA, Av. Irarrázaval N.o 3078**, las prendas no rescatadas y comprendidas entre los números 17,565 a 18,881 y 35,632 a 37,030.

Hay: ternos, sillas montar, armas de fuego, máquinas coser y fotográficas, etc.

El Miércoles 1.o de Setiembre, a las 4 P. M., el martillero señor Mandiola rematará en la **Casa de Préstamos LA ÑUÑOA, Av. Irarrázaval N.o 3517**, las prendas no rescatadas y comprendidas entre los números 74,337 a 75,613.

Hay: ternos, cortes casimir, victrolas, maletas cuero, ponchos, plaquées etc.

Las prendas estarán a la vista desde dos horas antes del remate. PAGO AL CONTADO.

EL INSPECTOR.

REMATE

PROPIEDADE[illegible] NTA [illegible] BENEFICE[illegible]CIA DE SANT[illegible]

El 13 de Setiembre, a las 3 P. M., [illegible] los siguientes lotes de terreno, de la Chacra "[illegible]OR DEL GALLO", situados en la calle Marsella, y [illegible] nida El Mirador y la calle Bascuñán Guerrero:

Lote N.o 1, con 16.991 metros, c. Minimum	. . .	$	169,000.00
Lote N.o 2, con 7.650 metros c. Minimum	. . .	$	70,000.00
Lote N.o 3, con 408 metros, c. Minimum	. . . .	$	4,000.00
Lote N.o 4, con 4.286 metros, c. Minimum	. . . .	$	40,000.00
Lote N.o 5, con 4.500 c. Minimum	. . . .	$	41,500.00
Lote N.o 6, con 1.760 metros c. Minimum	. . .	$	17,000.00
Lote N.o 7, con 15.000 metros, c. Minimum	. . .	$	150 000.00

Bases y demás antecedentes, en la Tesorería de Beneficencia, Monjitas 695, de 1 a 6 P. M.

LUIS LIRA LUCO,
Tesorero.

REMATE

El 7 de Setiembre a las 2 P. M., en el 5.o Juzgado Civil de Mayor Cuantía de esta ciudad, se rematará la propiedad ubicada en calle

NATANIEL 1388-96, ESQUINA VICTORIA 1231-43, por el mínimum de $ 23,332

al contado. Bases y antecedentes en secretaría; autos Raab Augusto con Moscoso Catalino.—**EL SECRETARIO.**

Feria Eduardo Rodríguez & Cía.

CALLE EXPOSICION ESQUINA DE ANTOFAGASTA

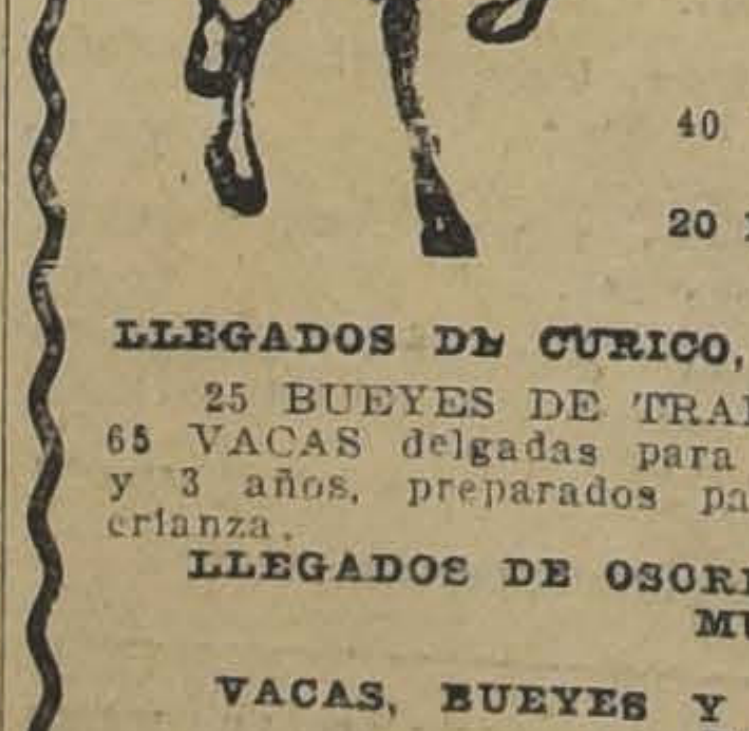

Gran Feria

HOY MARTES

A LA 1 P. M. EN PUNTO

Remataremos:

LLEGADOS DE LA ARGENTINA:

40 Vacas Argentinas gordas sobresalientes.

LLEGADOS DE TENO

20 NOVILLOS GORDOS de 3 1|2 años, buena gordura y clase.

LLEGADOS DE CURICO, SAN FERNANDO, TALCA Y LINARES

25 BUEYES DE TRABAJO, GARANTIDOS, y en buen estado. 65 VACAS delgadas para engorda, mestizas. 40 NOVILLOS de 2 y 3 años, preparados para engorda. Vaquillas y torneros para crianza.

LLEGADOS DE OSORNO, MULCHEN, LAUTARO, LANCO, TEMUCO Y CHILLAN

VACAS, BUEYES Y NOVILLOS GORDOS ESPECIALES PARA MATADERO

DE OTRAS PROCEDENCIAS: 58 caballares de arado, tiro y servicio. Caballares de montura de patrón. Vacas paridas de ternero chico. Chanchos gordos para matadero. 1 Carretela con caballo y arnés, en buen estado.

REMATE

DE MENAJES Y UTILES DE CASA POR CUENTA DE CONSIGNATARIOS Y SUCESIONES

El Miércoles 1.o, de 10 a 12 y de 2 en adelante

74-San Antonio-74

—— HAY: ——

SALON.—Autopiano americano marca Pianista, rico piano alemán marca Dassel, otro marca Stein, amoblado salón dorado tapiz seda azul, otro tapiz verde, salitas inglesas, mesa pedestales doradas, mesa ratona de caoba, espejos grandes con luna biselada, cuadros al óleo, mesa arrimo de caoba, brasero de bronce, estatuas de mármol.

COMEDOR.—Amoblado comedor color caoba con bronce y cristales, varios comedores roble con marquetería, otros estilos ingleses, de lingue, mesas de corredera y fija, sillas tapizadas, servicio de té de plaqué, jarro para agua plaqué, servicio de cuchillería, servicio cristales, cuadros comedor y muchos otros artículos para comedor.

DORMITORIO.—6 amoblados dormitorios varios estilos, de 3, 2 y 1 cuerpo, con marqueterías, catres de bronce con sommiers en diferentes tamaños, colchones de lana y algodón, alfombras, lámparas para velador, cortinajes.

HALL.—Billar importado con taquera, 10 tacos y juego de bolas, amoblado nuevo estilo Chesterfiel, autopiano eléctrico con 50 rollos, caja de fondos, lindo gobelino auténtico, reloj de pared, lámpara de pie, espejo Emperatriz 3 cuerpos, estantes para libros, mesa directorio, vitrola de mueble marca Fénix con 30 discos Victor y varias marcas, máquinas de coser Singer y Standard.

VARIOS.—Rica tina enlozada de baño, lavatorio desagüe con pedestal, amoblados tapiz cretona, estantes para cocina, peinadores y cómodas sueltas, 200 sillas de Viena y 300 de doblar, especial para arriendo, pisos de alfombra, cuadros, piezas sueltas de mimbre, espejos, catres de fierro, sommieres, cortinajes y muchos otros artículos de casa.

A LA VISTA DESDE HOY A LAS 9.30 A. M. A 6 P. M.

HUGO ANTOLINI,
CASILLA 534 — TELEFONO 1452

Remate Judicial

de las existencias e instalaciones de la Sastrería

"LA PARISIEN" DE LA QUIEBRA

Hoy Martes 31 del presente, a las 10 de la mañana

MAURICIO PECK

820-Moneda-820

PROXIMO A SAN ANTONIO

POR ORDEN DEL SINDICO DE LA QUIEBRA

—:HAY:—

100 cortes de casimires ingleses para ternos y sobretodos en variedades de colores.

Casimires finos, Sargas, Creviot, Lona. Materiales, para sastres, Ternos de casimir para hombres, ambos chalecos, etc.

Estantería especial para casimires; lingue color natural, Mesones, Mostrador Mueble Caja, Caja de Fondos con pedestal, Amoblado estilo Chesterfield tapiz pergamoid, Espejo biselado, Utiles para sastres, mampara división, Plafonier de bronce, etc., etc.

Y demás a la vista HOY LUNES de 2 a 6 P. M.

PAGO AL CONTADO.

VICTOR ARAYA L.,
Martillero de Hacienda

REMATE

Por acuerdo de los herederos de don David Mandiola Mercado, en el estudio del Compromisario don LADISLAO ERRAZURIZ, CALLE AMUNATEGUI N.o 301, se rematarán con admisión de postores extraños, el día

7 de Setiembre próximo, a las 3 de la tarde

los siguientes inmuebles de la Sucesión:
Casa situada en CALLE ANDES N.o 2562 de esta ciudad,

MINIMUM: $ 21,000

Casas situadas en calle Almagro, de esta ciudad, y signadas con los números:

N. 356 mínimum: $ 17,000
N.o 358 mínimum: $ 18,300
N.o 360 mínimum: $ 14,800
N.o 370 mínimum: $ 16,100
N.o 365 mínimum: $ 15,500

El precio de cada propiedad se pagará con la mitad al contado y el saldo a seis meses con ocho por ciento de interés anual.

El mismo día, a la hora indicada, se rematará también la propiedad de la Sucesión signada con los NUMEROS 420 AL 426 DE LA CALLE SAN DIEGO.

MINIMUM: $ 220,000

El precio se pagará con una tercera parte al contado, y el saldo con la mitad a seis meses y la otra mitad a un año plazo, con ocho por ciento de interés anual.

Títulos, bases y demás antecedentes, en el estudio del árbitro.

REMATE

DE ALHAJAS Y OBJETOS DE ARTE

Liquidación total y cambio de dueño.

JOYERIA Y RELOJERIA "JORGE MULLER"

387 — AHUMADA — 387

MARTES 31 Y MIERCOLES 1.o, DE 10 A 12 Y DE 2 ADELANTE.

—— HAY: ——

RELOJES.— Murales y de pie, despertadores y relojes de bolsillo de oro y plata níquel y enchapados, relojes pulsera para hombre y señora, etc.

ALHAJAS.— Anillos de oro con brillantes y piedras finas, záfiros, rubí, collares finos de fantasía, medallas, cadenas de oro, prendedores de oro con brillantes y perlas.

FANTASIAS.— Colleras, cortaplumas, lápices, cigarreras, plumas fuentes, estatuas de porcelana, bronce, floreros, costureros de manicures, poncheras, vasos, jardineras.

PLAQUEES.— Canastillos, servicios de café, ceniceros, copas etc., etc.

Lotes especiales para joyeros y particulares. Facilidades de pago a los comerciantes conocidos.

ERNESTO GOYCOLEA
Martillero de Hacienda.— Oficina: Bandera 260.

Remate Judicial

EL 3 DE SETIEMBRE, A LAS 3 P. M.— Ante el 2.o Juzgado Civil de Santiago, saldrá a remate la propiedad ubicada en la **Avenida del Seminario N.os 541 al 545**, compuesta de dos casas de habitación, 35 metros de frente por 50 de fondo, deslindando en sus dos costados con el nuevo Mercado Municipal.

MINIMUM: $ 51,466.67

o sean los dos tercios de la tasación municipal.

La propiedad reconoce una deuda a favor de la Caja Hipotecaria primitiva de $ 22,000 y una segunda hipoteca de $ 14,000 que puede reconocer el comprador. Saldo al contado. Ver expediente Tattersall con Tempkins.